НЕФТЕКУМСК 45

ТЕПЛО В ТВОЕМ ДОМЕ, А ОСТАЛЬНОЕ

За последние два года в жилых домах города стабильно тепло.

Многое сделано предприятием "Теплосеть" по замене межквартальных сетей, произведен ремонт всего технологического оборудования. Городские котельные претерпели частичную реконструкцию, что обеспечивает нам более надежный режим работы в новый зимний сезон.

Но вопрос по котельной № 1 городской администрации Ставропольского края власти уже три года подряд.

Отопительный сезон 2004-2005 года начат своевременно. Относительно прошедшего сезона также могу сказать, что он прошел спокойно, конечно проблемы по теплоснабжению есть: необходимо провести ремонт теплообменников в жилых домах, а большую часть их заменить, причем этот вопрос не решается уже несколько лет. Но "Теплосеть" от этой работы отказывается, а у "Жилищного хозяйства" нет на это средств. Администрация очередной раз обратилась за помощью в Министерство жилищно-коммунального хозяйства Ставропольского края.

Есть также и жалобы жильцов отдельных квартир на отсутствие тепла и низкую температуру в отдельных комнатах. Но это уже работа повседневная "Жилищного хозяйства".

О ЗАСТРОЙКЕ ГОРОДА

Что касается застройки города. Решение о предоставлении земельных участков под строительство социально значимых объектов принимается на градостроительном совете, которым руководит глава города и в состав которого входят депутаты, в том числе председатель Совета депутатов, руководители коммунальных предприятий, председатели советов ТОС микрорайонов, представители служб надзора. Только за 3 месяца этого года было рассмотрено 28 заявлений. Решения комиссии представлены земельные участки под следующие объекты: строительство гостиницы по улице Шоссейной, напротив автовокзала (ОАО "Дружба"); комплекса по обслуживанию автомобилей в районе поста ГАИ (застройщик Лайпанов М.Ю.), газозаправочной станции между въездами на территорию ДРСУ и НСУ-3 (застройщик Спасибов В.П.); кафе на 24 посадочных места по улице Ленина (застройщик Сусло И.Ф.) и здания магазина на "Фруктовой" (застройщик Мирзоев Р.Ш.); магазина по продаже смешанных товаров рядом с ЦБПО (застройщик Халакурбанов), двухэтажное здание аптеки (застройщик Ивина), реконструкция торгового павильона на перекрестке улиц Восточная и Пролетарская, магазин рядом с СОТ "Ягодка" (Евдокимов).

На сегодняшний день на ранее предоставленных участках ведется: строительство гостиницы по улице Шоссейной, напротив автовокзала (ОАО "Дружба"); комплекса по обслуживанию автомобилей в районе поста ГАИ (застройщик Лайпанов М.Ю.), газозаправочной станции между въездами на территорию ДРСУ и НСУ-3 (застройщик Спасибов В.П.); кафе на 24 посадочных места по улице Ленина (застройщик Сусло И.Ф.) и здания магазина на "Фруктовой" (застройщик Мирзоев Р.Ш.); магазина по продаже смешанных товаров рядом с ЦБПО (застройщик Халакурбанов), двухэтажное здание аптеки (застройщик Ивина), реконструкция торгового павильона на перекрестке улиц Восточная и Пролетарская, магазин рядом с СОТ "Ягодка" (Евдокимов).

Пока только в трех городах Ставропольского края в том числе и в нашем городе имеется документация о градостроительном планировании, но предстоит еще заказать документацию о застройке территории поселения.

Основными источниками пополнения доходной части местного бюджета являются налог на прибыль и налог на имущество организаций. За основу формирования доходной части бюджета брались, фактические поступления за предшествующий год и на Совете депутатов города в июле текущего года были уменьшены доходная и расходная части местного бюджета на 18 млн. 507 тыс. рублей, и таким образом, бюджет был утвержден в сумме 46 миллионов 496 тыс. рублей.

За 10 месяцев 2004 года поступило 38 млн. тыс. рублей, что составило 71% от планового показателя.

Уменьшение бюджета негативно затронуло все сферы, финансируемые из местного бюджета. Особенно пострадали предприятия жилищно-коммунального хозяйства, которые не-

БЫЛИ ЗАМЕЧАНИЯ И БЫЛО ИХ ВЫПОЛНЕНИЕ

Большинство наказов и критических замечаний на сходе в 2003 году граждан касались вопросов благоустройства, водоснабжения, энерго- снабжения, ремонта дорог и ремонта кровли. В целях устранения недостатков в работе жилищно-коммунального хозяйства, администрацией города по вышеуказанным замечаниям был разработан план мероприятий.

Из 14 вопросов, которые возникли на сходе граждан, положительно решено 10, 4 - находятся в стадии выполнения. Изза отсутствия денежных средств на выполнение дополнительное освещение улицы [illegible] произведен ремонт кровли на 28 кв.м. [illegible] комнат 21 на сумму 6 тыс. руб.

По улице Строителей, дома 19 кв.8 МУП "Жилищное хозяйство" произведен ремонт внутриквартальных дорог в микрорайоне 1, дом № [illegible] произведен МУП "Жилищное хозяйство" по мере поступления средств.

НАШИ МИНУСЫ

К сожалению, не удалось выполнить три пункта в планах на 2004 год:

1. Приступить к установке теп[illegible] в домах во в[illegible] районах (4 [illegible]).

2. [illegible] тысяч рублей).

3. Приступить к капитальному ремонту внутриквартальных дорог и пешеходных дорожек (1 млн. руб).

ЖИЛИЩНО-КОММУНАЛЬНОЕ ХОЗЯЙСТВО

Предоставлением коммунальных услуг в городе занимаются три государственных предприятия, благоустройство", МУП "Жилищное хозяйство"), три акционерных общества ("Райгаз", ОАО "НАТ", ОАО "Электросвязь").

БЫТОВОЕ ОБСЛУЖИВАНИЕ НАСЕЛЕНИЯ

В городе работают 17 предприятий и 25 частных предпринимателей, оказывающих бытовые услуги населению с общей численностью работающих 143 человека.

Объем услуг муниципального предприятия нашего быткомбината, со штатом 26 человек, за отчетный период увеличился в 2 раза по сравнению с прошлым годом и составил 905 тысяч рублей.

При МУП "КБО" открыты муниципальная парикмахерская "Ромашка", цех по ремонту мягкой мебели, мастерская по ре-

Редактор Киселёв Л.И.

НЕФТЕКУМЬЕ

НАШИ ДАЧИ

[illegible] дачно[illegible] по [illegible] изъято 250 дачных участков, из них 120 поставлены на учет в регистрационную палату, как бесхозяйное имущество. В Нефтекумский районный суд в текущем году администрацией было направлено 80 заявлений о признании отказных дачных участков собственностью города Нефтекумска, что даст возможность освободить бывших собственников дачных участков от уплаты земельного налога.

ЖИЛИЩНЫЕ ВОПРОСЫ

[illegible] только после распоряжения главы. 15 гражданам предоставлены комнаты в общежитиях. За отчетный период предоставлено 3 комнаты гражданам, стоящим в очереди. В настоящий момент решается вопрос приватизации комнат в общежитиях по адресу: ул. Ленина,1 и ул. Дзержинского,4. Других возможностей в городе по жи-

УСТРОЙСТВО БЛАГА ДЛЯ ВАС

Предприятием МУП "Санитарная очистка и благоустройства" выполне-
...в тысяч рублей. В том числе следующие виды работы.
...жного канала (181 т.р.) - м-р Космонавтов
...емонт дорог в гравийном исполнении улицы Пацаева
...а (120 т.р.).
...емонт дороги по улице Западная (317 т.р.).
...емонт дороги по улице Филатова (202 т.р.).
...емонт дороги в асфальтном исполнении по улице Ко-
...с. рублей).
...н капитальный ремонт кирпичного ограждения клад-

...таллического ограждения нового кладбища.
...ых автобусных остановок по улицам Ленина, Тереш-

... текущий ремонт дорог на общую сумму
... числе:
...тных покрытий дорог по улицам Терешковой, Транс-
...роездной.
...120 м. кв
... песком при
...5 тыс. руб.

...ом году отметили свои юбилейные даты дошк...
реждения "Белочка" и "Тополек", коллективы которых подош...
юбилеям с высокими профессиональными показателями.
Мы гордимся тем, что коллектив детского сада "Белочка" с...
победителем конкурса Правительства Ставропольс-
кого края.

Образование

На территории города функционирует 7 дошкольных учр... которые посещают 1074 детей, что составляет 74% городс... дошкольного возраста, а это превышает краевой уровень н...

Ежемесячное содержание одного ребенка по итогам 1... составляет в среднем 1626 рублей, причем родители плат... всего 280-300 рублей (не более 20% от содержания). Слож... перспективная система планирования работы отношение м... литета города позволяет детским садам своевременно и кач... решать производственные вопросы, вопросы питания и отды... Совместно с родительскими комитетами проведены 27 пров... низации питания в городских детских садах. Многое сделан... тивами дошкольных учреждений города и в плане оздоровл... кольников. К примеру в детских садах "Журавушка", "Радуга"... бассейны.

Люби свой город – малую, но очень прекрасную частицу великой России! Л. Киселев

НЕФТЕКУМСК 45 45

№ 1 СЕНТЯБРЬ 2002 г.

ИНФОРМАЦИОННЫЙ ВЕСТНИК СОВЕТА ДЕПУТАТОВ И АДМИНИСТРАЦИИ МУНИЦИПАЛЬНОГО ОБРАЗОВАНИЯ г. НЕФТЕКУМСКА

К читателю

Любите город и читайте вестник

Мы живем в колоссальном потоке фактов, цифр, слов, официальных документов. И в большинстве своем нашим основным собеседником является телевидение. Но многие из нас все чаще и чаще с беспокойством отмечают неудовлетворенность от такой «беседы» и существенный пробел в получении информации о происходящих событиях вокруг нас, в недостатке своих знаний о местной истории, о людях, что рядом с тобою, о принимаемых мерах по улучшению нашей жизни местными органами власти. Вы обращаетесь в родную «районку», но и там Вы, житель города, не восполняете свой пробел в получении полной информации о городской жизни. И не потому, что газета не рассказывает об этом, а потому, что у нее районные задачи и как бы журналисты «Восхода» не хотели бы побольше говорить о городе, у них возможно не хватает времени и газетной площади для этого.

Теперь благодаря информационному вестнику «Нефтекумск 45х45» можно восполнить некоторый пробел в получении необходимой городской информации.

Совет депутатов города, администрация муниципального образования города с целью расширения информационного пространства, повышения эффективности связи с населением города, получения жителями города минимума знаний о законодательно-правовой деятельности городских органов власти приняли решение периодически издавать информационный вестник «Нефтекумск 45х45».

Сегодняшний выпуск – первая попытка на общественных началах издать такой вестник и довести его до населения города.

В нем более широкая информация об одном из проведенных мероприятий с детьми города, как факт нашего публичного признания их таланта и заслуг перед городом.

Разумеется, не все бесспорно в подаче и реализации задач по изданию вестника. Кто-то покритикует по-хорошему, кто-то по-плохому.

Но как говорится, «нет движения – нет и ветра». Пусть небольшое, но свежее дуновение нашего вестника в общем информационном потоке будет во благо родного города. Любите свой город Нефтекумск и читайте «Нефтекумск 45х45».

С уважением,
Председатель Совета депутатов города, член СЖ РФ
Л.И. Киселев

ГОРОЖАНКА
В руках ее - будущее города!
Фото Н. Минаева

К 45-летию г.Нефтекумска

1958 2003

Идут годы... Тем, кто когда-то основывал город, будучи молодым и полным сил, седина выбелила виски, они – пенсионеры. На смену пришли их дети. Жители города должны знать и помнить тех, кто строил Нефтекумск.

Хусейнов Муса Арифулаевич
Почетный гражданин города

Его имя известно в Нефтекумске, он вошел в историю города. Пожалуй, нет ни одного предприятия в городе, на котором бы не работал Мусса Арифулаевич со своей бригадой. Она строила котельную, бетонный завод, компрессорную станцию. Построено более 60 тысяч кв. м жилья, введены в строй школа-интернат на 500 мест, средняя школа № 2 на 960 мест, больничный комплекс, ГБЗ-1, промышленная канализация и много других объектов.

Некоторые трудились в бригаде по 10-12 лет: Абулаев Руслан, Заздравный В., Резванов Анвар, Мусаев Х., Печнева Мария Николаевна, Малинина Надежда и др. У каждого несколько специальностей: и каменщик, и арматурщик, и бетонщик, и монтажник. Бригадир умеет спрашивать с людей, но умеет и заботиться о них. И люди выполняют задания на 130-140% ежедневно.

АДМИНИСТРАТИВНАЯ РАБОТА

[illegible]

Справка
ОРГАНЫ ВЛАСТИ

Администрация муниципального образования города Нефтекумска

Глава муниципального образования: Шведова Татьяна Александровна
Дата избрания: 03.12.2000 г.
Срок полномочий: 5 лет

Совет депутатов города Нефтекумска
представительный орган местного самоуправления
В составе 9 депутатов
Дата избрания: 03.12.2000 г.
Срок полномочий: 5 лет
Председатель Совета депутатов: Киселев Леонид Иванович

ХРОНИКА

Заседание совета

[illegible]

Поздравили нефтяников

[illegible]

Уложили неровность

[illegible]

Кадры

[illegible]

ОБРАТИЛИСЬ В АДМИНИСТРАЦИЮ ГОРОДА

[illegible]

В БЮДЖЕТ ГОРОДА

[illegible]

...Алек...
...а")
...мила А...
...одукты...
...о пер...
...тнош...
...Чтобы...
...елей...
...товы...
...зможн...
...ной пл...
...звития...
...риятий...
...ки продукции.
...с предложе-

...уга
...инициатив...
...Нефтекум...
...го самоуп...
...для приема...
...жителей в...

...е люд...
...ди них - Че...
...комитета...
...вич - пред...
...орых Нико...
...явцев Ник...
...а № 13 ми...
...ель домов...
тета дома № 16 микрорайона 2, Иванов Георгий Васильеви...

С 85-летием тебя наша родная земля, наша «малая» и славная Родина!

НЕФТЕКУМЬЕ

сентябрь 2005 г.

Информационный вестник
НЕФТЕКУМСКОГО МУНИЦИПАЛЬНОГО РАЙОНА
№ 1

ТЕЛЕГРАММА в номер

А. Черногоров, губернатор края тепло и сердечно поздравил нефтекумчан с юбилеем района!

Уважаемые жители Нефтекумского района!

В преддверии празднования 85-летия образования Нефтекумского района выходит в свет информационный вестник Нефтекумского района «Нефтекумье».

Вестник «Нефтекумье» расширит информационное пространство законотворческой деятельности Совета и администрации Нефтекумского муниципального района, расскажет о замечательных событиях в жизни района. Он является официальным печатным органом, в котором будут публиковаться муниципальные правовые акты, принимаемые Советом и администрацией Нефтекумского муниципального района.

Очень хочется видеть вестник «Нефтекумье» добрым советчиком и другом всех жителей района. Смеем надеяться, он заслужит вашего внимания.

Поздравляем всех читателей и редакционный совет с первым номером вестника «Нефтекумье» и со знаменательным событием - 85-летием со дня образования Нефтекумского района.

От всей души желаем всем благополучия, мира и согласия в многонациональном доме Нефтекумья!

Глава Нефтекумского муниципального района
П. А. Лиманов
Глава администрации Нефтекумского муниципального района
М. Н. Толчигречко.

Насып-Али из Куная президент страны крепко пожал руку.

В начале 21-го века Насып-Али Абубекеровичу Аманькюву и в его лице Нефтекумью была предоставлена великая честь встретиться в Кремле с В. Путиным президентом России, и в числе немногих, лично из его рук получить орден Почета. Это было в 2001 году. Но и сейчас, житель Куная, механизатор и уважаемый человек в районе не забывает те волнующие минуты, когда Владимир Путин, пожав руку, приколол орден Почета и поблагодарил за труд крестьянский.

ГАЛЕРЕЯ ПОЧЕТА

ЗАСЛУЖЕННЫЕ ЛЮДИ НЕФТЕКУМСКОГО РАЙОНА.

[illegible]

ПОЧЕТНЫЙ ГРАЖДАНИН РАЙОНА

В соответствии с Положением о звании «Почетный гражданин Нефтекумского муниципального района», утвержденным решением Совета Нефтекумского муниципального района от 07.06.2005 № 34

- за заслуги в социальном и экономическом развитии района, повышении его роли и авторитета в крае, в развитии сельскохозяйственного производства присвоить звание «Почетный гражданин Нефтекумского муниципального района» Никитину Юрию Ильичу (посмертно);

- за заслуги в эффективной деятельности местных органов власти, в социальном и экономическом развитии района присвоить звание «Почетный гражданин Нефтекумского муниципального района» Луневу Александру Николаевичу

(Решение Совета Нефтекумского муниципального района от 23 августа 2005 года №64)

К ЧИТАТЕЛЮ

[illegible]

Редакционный совет вестника

Ветераны - Правительству края

[illegible]

...ны прак-
...аменен...

...детского и юно-
шеского конкурса

предприниматель Гаджие...
тар Запирович), располож...
16 в...

...ательская деятельность в моло-
...ежной среде".

...Г!!!

...етить "Всероссийское об-
...щество автомобилистов",
ООО "Шанс", ООО "Удача",
ООО "Авторемонтник".

На сегодняшний день по вышеуказанным неплательщикам аренды, в арбитражный суд Ставропольского края направлены исковые заявления о взыскании задол-

Ду...

В решении многих ...альных проблем города ... мает участие Совет женщ... региня". С целью органи... полноценного досуга ж... общественности города... организовал и провел с... щие мероприятия: "Весн... бовь и музыка" (музыкаль... стинная), "Любовь моя - ду... винциальная" (поездка в город Кисловодск), "Спасибо, родные, что в тяжкой разлуке Вы вынесли все..." (вечер с солдатскими матерями, вдовами ВОВ"). Праз-

...ет выездные заседания комиссии по делам несовершеннолетних, проводит беседы с родителями нерадивых учеников, оказы-

...эта сумма увеличится до 1,5 миллионов рублей, что на 500 тысяч рублей больше в сравнении с предыдущим годом. Отвод зе-

...этих домов обращали... нистрацию города с... принять их на баланс. ... ма в настоящее время

НЕФТЕКУМСК
45
45
НЕФТЕКУМСК 45

Образование

На территории города функционирует 7 дошкольных у
которые посещают 1074 детей, что составляет 74% город
дошкольного возраста, а это превышает краевой уровень
Ежемесячное содержание одного ребенка по итогам
в среднем 1626 рублей, причем родители пла
(не более 20% от содержания). Сло
ирования работы отношение
своевременно и ка
итания и отд

книги в библиотеку. В летний период 215 детей были временно трудоустроены через службу занятости в организации и на предприятия города.

В целях развития художественного творчества молод
муниципалитет оказы
совую поддерж
проведении ра
лей и конкурсов
вили 51 тысячу р
ле оказана фина

Предприятием
О "Нефтекумскрай
выполнены прак
ески все намечен
мероприятия.

ера",
ным,
астие
ихся
участ
бще
м не
№1,
освя
няли
веде
и мо

рода
я по
3753,
тории
ех
изор,

- Баюнова Светлана Викто
на (директор ООО "Шах")
- Давытьян Татьяна Арсен
на (магазин "Вавилон")
- Жиманов

акян Григорию Юрьеви
му его лауреатом. Ребя
родской группы "Кале
приняли участие в краев
тивале авторской песни "М
сте" (г. Зеленокумск) и за
призовое место.

Оказана финансова
мощь объединению "Доброс
принявшему участие в крае
литературном конкурсе, Феде
ции ТАЭКВОН-ДО, военн
спортивному клубу "Смена". В
роде проведено 2 фестива
авангардной рок-музыки, заседа
ния "круглых столов" "Предприни
мательская деятельность в моло
дежной среде".

ГЕ ДОЛГ!!!

ются
ий уп
ий мо
тием
кумс
жен
ород
ляет
е Сре
енд

метить "Всероссийское об
щество автомобилистов",
ООО "Шанс", ООО "Удача",
ООО "Авторемонтник".

На сегодняшний день по
вышеуказанным неплатель
щикам аренды, в арбитраж
ный суд Ставропольского
края направлены исковые за
явления о взыскании задол

Жилье и имущество

мельных участков под
альное жилищное стр
производится на осн
данных заявлений, сог
рального плана застр
да. Данные заявлени
риваются на межвед
комиссии по архитек
тельным вопросам и
зовании при админи
ниципального образо
да Нефтекумска.

Жилые дома по у
ул. Транспортная, 22,
3, дом 6 "В", семей
тие " 1 по ул. Ленина
в жутком состоянии
бывшие собственн
домов не несли дол
зом ответственност
жителями. Неоднокр
этих домов обраща
нистрацию города
принять их на балан
ма в настоящее вре

Люби свой город - малую, но очень прекрасную частицу великой России!

НЕФТЕКУМСК 45 45

№ 1 СЕНТЯБРЬ 2002 г.

ИНФОРМАЦИОННЫЙ ВЕСТНИК СОВЕТА ДЕПУТАТОВ И АДМИНИСТРАЦИИ МУНИЦИПАЛЬНОГО ОБРАЗОВАНИЯ г. НЕФТЕКУМСКА

К читателю

Любите город и читайте вестник

Мы живем в колоссальном потоке фактов, цифр, слов, официальных документов. И в большинстве своем нашим основным собеседником является телевидение. Но многие из нас все чаще и чаще с беспокойством отмечают неудовлетворенность от такой «беседы» и существенный пробел в получении информации о происходящих событиях вокруг нас, в недостатке своих знаний о местной истории, о людях, что рядом с тобою, о принимаемых мерах по улучшению нашей жизни местными органами власти. Вы обращаетесь в родную «районку», но и там Вы, житель города, не восполняете свой пробел в получении полной информации о городской жизни. И не потому, что газета не рассказывает об этом, а потому, что у нее районные задачи и как бы журналисты «Восхода» не хотели бы побольше говорить о городе, у них возможно не хватает времени и газетной площади для этого.

Теперь благодаря информационному вестнику «Нефтекумск 45х45» можно восполнить некоторый пробел в получении необходимой городской информации.

Совет депутатов города, администрация муниципального образования города с целью расширения информационного пространства, повышения эффективности связи с населением города, получения жителями города минимума знаний о законодательно-правовой деятельности городских органов власти приняли решение периодически издавать информационный вестник «Нефтекумск 45х45».

Сегодняшний выпуск – первая попытка на общественных началах издать такой вестник и довести его до населения города.

В нем более широкая информация об одном из проведенных мероприятий с детьми города, как факт нашего публичного признания их таланта и заслуг перед городом.

Разумеется, не все бесспорно в подходе и реализации задач по изданию вестника. Кто-то покритикует по-хорошему, кто-то по-плохому.

Но как говорится, «нет движения – нет и ветра». Пусть небольшое, но свежее дуновение нашего вестника в общем информационном потоке будет во благо родного города. Любите свой город Нефтекумск и читайте «Нефтекумск 45х45».

С уважением,
Председатель Совета депутатов города, член СЖ РФ
Л.И. Киселев

Справка
ОРГАНЫ ВЛАСТИ

Администрация муниципального образования города Нефтекумска

Глава муниципального образования: *Шведова Татьяна Александровна*
Дата избрания: 03.12.2000 г.
Срок полномочий: 5 лет

Совет депутатов города Нефтекумска представительный орган местного самоуправления

В составе 9 депутатов
Дата избрания: 03.12.2000 г.
Срок полномочий: 5 лет
Председатель Совета депутатов: *Киселев Леонтий Иванович*

ХРОНИКА

Заседание совета

В конце августа месяца состоялось очередное заседание Совета депутатов города. Рассмотрено девять основных вопросов.

Выступили депутаты Ах. Галджев, М. Калмыков, А. Усачева, А. Васильев, Н. Галджев.

Принимали участие В. Бойко, первый заместитель главы администрации города, руководители отделов администрации.

Были приглашены председатели ТОСов, руководители общественных организаций, предприятий, коммунальных служб города.

Вел заседание председатель Совета депутатов города Л. Киселев.

Поздравили нефтяников

Т. Шведова глава администрации города и Л. Киселев председатель Совета депутатов города приняли участие в торжественном собрании тружеников ОАО "Роснефть-Ставропольнефтегаз" посвященного Дню работников нефтяной и газовой промышленности.

От имени жителей города они тепло и сердечно поздравили нефтяников с их профессиональным праздником, выразив искренние слова благодарности за их славный труд от которого, можно сказать, напрямую зависит жизнедеятельность города.

Уложили неровность

Во избежание ДТП с участием жителей города, в местах их массового передвижения уложены неровности («лежачие полицейские») для ограничения скорости движущегося по улицам города транспорта.

Кадры

Муниципальное предприятие «комбинат бытового обслуживания» (МУП КБО) возглавила И.М.Шалько. Для активизации деятельности предприятия она внесла в Совет депутатов города предложение об утверждении коэффициентов для целей ценообразования и льготы на услуги по пошиву и ремонту одежды. Такое решение в отношении МУП КБО депутатами было принято.

В руках ее - будущее города!
Фото Н. Минаева

АДМИНИСТРАТИВНАЯ РАБОТА

В состав администрации города входят глава администрации, его заместители, аппарат администрации. Деятельность администрации осуществляется в соответствии с Уставом муниципального образования города Нефтекумска и положением об администрации муниципального образования города Нефтекумска.

В течение года регулярно проводились заседания администрации, на которых рассмотрены вопросы: об эффективности работы муниципальных предприятий города, об организации летнего оздоровительного отдыха детей и подростков летом 2002 года, об организации питания в дошкольных образовательных учреждениях города Нефтекумска, о подготовке предприятий жилищно-коммунального хозяйства города к осенне-зимнему периоду 2002-2003 годов, о расходовании бюджетных средств муниципальными дошкольными образовательными учреждениями города Нефтекумска и другие вопросы жизни города.

А такие вопросы, как «О ходе выполнения мероприятий месячника по благоустройству и санитарной очистке города» и «О дополнительных мерах по обеспечению безопасности и общественного порядка на территории города Нефтекумска» длительное время находились на контроле, неоднократно рассматривались на заседаниях администрации.

ОБРАТИЛИСЬ В АДМИНИСТРАЦИЮ ГОРОДА

За период с января по август в администрации муниципального образования города поступило 86 письменных обращений граждан и устных 441.

В своих письменных и устных обращениях граждане поднимают вопросы ремонта и обслуживания жилья, улучшения жилищных условий, отопления, водоснабжения, благоустройства, социальной защиты, в том числе материальной помощи. Просят решить проблемы связанные с лечением, установкой телефонов, трудоустройством.

Возросло число просьб, связанных с улучшением жилищных условий и предоставлением жилой площади. Сохраняется высокий рост заявлений по ремонту жилья.

Вопросы ремонта, предоставления жилья и улучшения жилищных условий являются наиболее острыми и трудно решаемыми, так как требуют значительных финансовых вложений.

Именно сложность и длительные сроки решения жилищных проблем чаще всего являются причиной повторных заявлений. Таких обращений за 8 месяцев 2002 года поступило 142.

Обращения жителей микрорайона Северный (где проживают около 150 бежинцев) по вопросу газификации и водоснабжения находятся на особом контроле в администрации города и Министерстве ЖКХ Ставропольского края и будут рассмотрены при формировании программ на 2003 г.

По 80 обращений поступило по ремонту дорог и водоснабжению.

Собинфо

В БЮДЖЕТ ГОРОДА

В администрации города создан отдел градостроительства, землепользования и управления муниципальным имуществом администрации муниципального образования города Нефтекумска, хочу кратко проинформировать чем мы занимаемся.

Так, за I полугодие 2002 года отделом была проведена работа по заключению договоров аренды на земельные участки и помещения.

С начала года заключено и продлено 87 договоров аренды, из них оформленных вновь 37 договоров, по которым было начислено 676620 рублей. По аренде помещений заключено 10 договоров, площадью 587,10 кв.м., начислено 149817,99 рублей.

Выдали 132 выписки из реестра муниципальной собственности. На 4 объекта муниципальной собственности получены свидетельства о государственной регистрации, проводится работа по регистрации муниципальной собственности в ГУЮ «Регистрационная палата Ставропольского края».

За последний месяц отдел осуществляет продажу земельных участков, продано 18 земельных участков, площадью 4,65 га, в результате продажи земельных участков, перечислено в бюджеты всех уровней 13720 рублей. Ведется и другая работа в соответствии с положением об отделе.

В. Шадрин
Заведующий отделом

1 К 45-летию 2
9 г.Нефтекумска 0
5 0
8 3

Идут годы… Тем, кто когда-то осваивал город, будучи молодым и полным сил, седина выбелила виски, они – пенсионеры. На смену пришли их дети. Жители города должны знать и помнить тех, кто строил Нефтекумск.

Хусейнов Муса Арифулаевич
Почетный гражданин города

Его имя известно в Нефтекумске, он вошел в историю города. Пожалуй, нет ни одного предприятия в городе, на котором бы ни работал Мусса Арифулаевич со своей бригадой. Они строили котельную, бетонный завод, компрессорную станцию. Построено более 60 тысяч кв. м жилья, введена в строй школа-интернат на 500 мест, средняя школа № 2 на 960 мест, больничный комплекс, ГБЗ-1, промышленная канализация и много других объектов.

Некоторые трудились в бригаде по 10-12 лет: Абушаев Руслан, Заздравный В., Резванов Анвар, Мусаев Х., Печнева Мария Николаевна, Малинкина Надежда и др. У каждого несколько специальностей: и каменщик, и арматурщик, и бетонщик, и монтажник. Бригадир умеет спрашивать с людей, но умеет и заботиться о них. И люди выполняют задания на 130-140% ежедневно.

Два ордена Ленина и Звезда Героя украшают грудь бригадира.

В 1982 году Хусейнова М.А. избрали делегатом XVII съезда профсоюзов СССР.

Нефтекумская детская музыкальная школа

…Начиналась с кружка юных любителей музыки (филиал Ачикулакской музыкальной школы) в 1963 году. Инициатором создания была Новикова Маргарита Петровна, первый музыкант-профессионал в Нефтекумске.

В августе 1964 года директором и преподавателем по классу баяна назначен Украинский Юрий Афанасьевич. Учебный год музыкальная школа начала в здании общежития, где было выделено 3 класса.

Первые преподаватели: Гуляевы А.Г. и С.Н., Картавенко А.И., Куделин В.Н., Погосова З.Ф., Степпе О.И., и Фуш В.И.

В 1969 году в двух подъездах жилого дома № 10 выделяются квартиры под музыкальные классы. Бывшие директора школы: Погосова З.Ф., Степпе О.И., Лесникова Н.А., Фуш В.И. Школа выпустила 788 учащихся. Более 50 из них стали профессионалами: Гунько Н., окончив Московскую консерваторию, работает в Швеции; Штейнбрехер Елена и Вейнгарты Рита, Виктор и Павел – в Германии. В Ростовской академии искусств работает Пылнова Ольга. Михайлюк Михаил работал редактором музыкальных передач на ЦТВ, Евтеев Саша – композитор эстрадной музыки, живет и работает в Москве. Восемь бывших выпускников преподают в родной школе.

В апреле 1996 года музыкальная школа, наконец, переехала в отдельное здание – бывший детский сад «Светлячок».

Из книги П.Н. Кудинова «Нефтекумье».

ХРОНИКА

Готовятся слушания

В сентябре месяце депутаты готовятся к депутатским слушаниям по проблемам реформирования жилищно-коммунального хозяйства в городе.

Установили тумбы

Коммунальные службы города установили 10 информационных тумб. Теперь дело за малым. Надо, чтобы со стен домов, заборов "ушли" листки и надписи и жители помещали свою информацию в местах для этого предназначенных.

Страничка в Интернете

В целях расширения информационного пространства Совет депутатов и администрации муниципального образования города Нефтекумска представлены своей страничкой в сети Интернет на сайте Нефтекумск.ру, который уже действует с 01 мая 2002 г. (вебмастер Енин В.А.)

Наша страничка на сайте: **www.neftekumsk.ru/adm/**

На этой страничке можно познакомиться с летописью города, его почетными гражданами, с информацией о представительном органе I и II созыва, а в ближайшем времени с нормативными актами, принятыми Советом депутатов города, официальными документами администрации города.

С 01 сентября 2002 года жители города имеют возможность по электронной почте обратиться в органы местного самоуправления города Нефтекумска по следующим адресам:

электронная почта Администрации г.Нефтекумска: **adm@neftekumsk.ru**

электронная почта Совета депутатов г.Нефтекумска: **sovet@neftekumsk.ru**

Свои информационные материалы Совет депутатов города, наряду с публикациями в «Восходе», будет дополнительно размещать как в электронном, так и в печатном виде и еженедельно в утренние и обеденные часы на волнах радиопрограммы «45 х 45», которая транслируется на частоте 103,9 МГц.

ОНИ - НАША ГОРДОСТЬ!

Покомарева Мария

Ученица 11-а класса НСОШ № 2
Прекрасно учится, увлечена поэзией, искусством, историей. Фантазия, эрудиция помогают Маше быть призером олимпиад и литературных конкурсов, часто выступает она на страницах газеты "Восход". Возможно это будущий редактор.

Егреши Павел

Учащийся Нефтекумской детской художественной школы
Любит рисовать с детсва, особенно увлечен иконописью. Написанные и подаренные им иконы находятся в нашей церкви Сергия Радонежского. Надеемся, что исполнится мечта Павла, и в будущем мы еще не раз услышим его имя, увидим его работы.

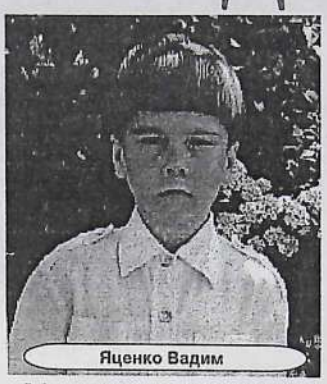
Яценко Вадим

Вадик учится не только в общеобразовательной школе, но уже 12 лет - в музыкальной. Он не только на "отлично" занимается музыкой, но и принимал участие в олимпиаде, зональном и краевом музыкальных конкурсах пианистов. Он мыслит оригинально, творчески.

Мурашкин Максим

Ученик 9 "Б" класса НСОШ № 3
Максим - эрудит в биологии и химии. Т красный организатор и заводила всех школь мероприятий, знаток техники и хоро спортсмен.

Филипченкова Ирина

Ученица 10-а класса, НСОШ № 1
Ира не только отлично учится, но является президентом школьной республики "Содружество", активная спортсменка, хороший организатор и надежный друг.

***

Гордиенко Анастасия

Ученица 10-а класса НСОШ № 1
Учится только на "Отлично", министр образования школьной республики "Содружество", любит помогать друзьям, участвует в жизни школы. Будущий министр образования России.

***

Кулевской Евгений

Выпускник 11 класса НСОШ №.2
Прекрасно учится, победитель районных олимпиад, эрудит, лидер школы, баскетболист, "палочка-выручалочка" для одноклассников и учителей, добрый и скромный.

***

Омарова Динара

Ученица 10-а класса НСОШ № 3
Отличница учебы, ее эрудиция покоряет только одноклассников, но и учителей; о лидер класса, школы.

***

ВСТРЕЧИ С ОДАРЕННОСТЬЮ

В городе много славных, замечательных людей, которые своими делами и поступками славят Нефтекумск, являются его гордостью. Особо в этом ряду находятся юные таланты, юные дарования - будущее города.

В текущем году, Совет депутатов и администрация города, реализуя программу губернатора, районной государственной администрации по вопросам молодежной политики, разработали и утвердили с учетом своих реальных возможностей программу по работе с молодежью города.

В рамках выполнения этой программы, в предверии летних каникул, в городской администрации был проведен торжественный прием и чествование группы одаренных детей города, которым сегодня посвящена страница нашего "Вестника".

Это ребята, достигшие успехов в учебе, победители предметных олимпиад, умеющие прекрасно рисовать, участники выставок и смотров музыкального мастерства. Это ребята, которых объединяют самые главные и отличные качества, такие как трудолюбие, увлечение любимым делом, доброжелательность, отзывчивость, эрудиция, умение понимать и ценить красоту жизни.

Встречу открыл и выступил Л. Киселев, председатель Совета депутатов города.

Перед участниками встречи выступили также Н. Юрчик, В. Бойко заместители главы администрации города.

Встреча проходила с участием родителей, директоров школ, общественности.

Выступающие от имени Совета депутатов и администрации города, старшего поколения нефтекумцев, выразили искренние слова благодарности виновникам торжества за их отношение к делу, их жизненную позицию, родителям, учителям, директорам школ и отделу образования за прекрасных детей, достойную смену продолжающих лучшие традиции нефтекумчан.

Всем юным дарованиям были вручены благодарственные письма, денежные премии, памятные подарки - кепки и майки с логотипом герба нашего города.

По завершению торжественного чествования, юные дарования - гордость и будущее Нефтекумска - смогли в непринужденной товарищеской обстановке пообщаться с Н. Юрчик, Л. Киселевым, В. Бойко. Послушать информацию о сегодняшнем и завтрашнем дне города, принципах и методах работы двух ветвей власти города, получить ответы на другие интересующие вопросы.

В заключение участники встречи сфотографировались на память.

***

Благодарственное письмо

Наш юный друг!

С чувством гордости за молодое по ление одаренных нефтекумцев, за жи ние познавать мир науки, истории, иск ства, за активное участие в жизни ш лы, города, выражаем тебе благод ность.

Пройдут годы, многое изменится в т ей жизни, но пусть навсегда останет твоем сердце самое теплое и нежное ч ство любви к милому уголку на вост Ставрополья, твоей малой родине - Н текумску.

Пусть всегда сопутствуют тебе в жи успех, удача и понимание людей.

Администрации муниципальн образования гор
Совет депутатов города

г.Нефтекумск 2002 г.

• • •

На снимках: юные дарования, участники встречи - коллективный снимок.

Фотографии Н.Минаева и из личного архива участников встречи.

ОФИЦИАЛЬНО

• Каждый житель города Нефтекумска вправе получать всю информацию, касающуюся деятельности органов и должностных лиц местного самоуправления, а также принятых ими решений, постановлений и других актов.

Устав муниципального образования г. Нефтекумска глава II статья 17.

Российская Федерация
Совет депутатов города Нефтекумска
Нефтекумского района
Ставропольского края

РЕШЕНИЕ

28 августа 2002 г. г. Нефтекумск **№ 56**

О ходе исполнения бюджета муниципального образования города Нефтекумска за первое полугодие 2002 года и прогнозах на второе полугодие

Руководствуясь Уставом муниципального образования города Нефтекумска и Положением «О бюджетном процессе в городе Нефтекумске», на основании представленной информации о ходе исполнения бюджета муниципального образования города Нефтекумска за первое полугодие 2002 года и прогнозах на второе полугодие, Совет депутатов города

РЕШИЛ:

1. Принять к сведению информацию о ходе исполнения бюджета муниципального образования города Нефтекумска за первое полугодие 2002 года согласно приложению.
2. Опубликовать решение Совета депутатов в средствах массовой информации.

Председатель Совета депутатов
города Нефтекумска *Л.И. Киселев*

Приложение
к решению Совета депутатов
города Нефтекумска
от 28 августа 2002 г. № 56

Исполнение местного бюджета муниципального образования г. Нефтекумска за 1 полугодие 2002 г.

ДОХОДЫ

тыс. рублей

	Назначено на 1 пол 2002г.	Исполнено за 1пол 2002г	% к полугодовым назначениям
НАЛОГОВЫЕ ДОХОДЫ всего: в т. ч.	**11072**	**12651**	**114**
Налог на прибыль	2144	3476	162
Налог с продаж	336	540	160
Единый налог на совокупный доход юридических лиц	4	-	-
Единый налог на вмененный доход юридических лиц	126	128	102
Единый налог на вмененный доход физических лиц	1238	1446	117
Налог на имущество физических лиц	126	106	84
Налог на имущество юридических лиц	5587	5012	90
Налог на имущество от дарения	8	16	200
Платежи за проведение поисковых работ	-	82	-
Земельный налог на земли города	1249	1002	80
Земельный налог на земли несельхозназначения	-	423	-
Госпошлина с исковых заявлений	160	115	72
Госпошлина за нотариальные действия	82	79	96
Сбор на благоустройство	-	104	-
Лицензионные и регистрационные сборы	12	15	125
Прочие налоги и сборы	-	105	-
НЕНАЛОГОВЫЕ ДОХОДЫ всего: в т. ч.	**1267**	**1292**	**102**
Аренда земли города	126	166	132
Доходы от аренды имущества	84	48	57
Административные штрафы	1057	1035	98
Прочие	-	43	-
ИТОГО ДОХОДЫ	**12339**	**13943**	**113**
Свободные остатки	**2594**	**2594**	
Ссуда из краевого бюджета	**700**	**700**	
ДОХОДЫ всего:	**15633**	**17237**	**110**

РАСХОДЫ

тыс. рублей

	Назначено на 1 полугодие 2002г.	Исполнено за 1 полугодие 2002г.	% к полугодию
Жилищно-коммунальное хозяйство	**5292**	**5036**	**95**
в т.ч. содержание и эксплуатация жилья	976	976	100
из них: дотация	451	451	100
капитальный ремонт	525	525	100
благоустройство города	4316	4060	94
из них: текущее содержание благоустройства	2205	2222	101
капитальный ремонт и строительство сооружений	2111	1837	87
в т.ч. из сумм земельного налога	2111	1837	87
Образование	**5199**	**5007**	**96**
в т.ч. дошкольные учреждения	·4718	4530	96
приемная семья	141	137	97
опека и попечительство	182	182	100
централизованная бухгалтерия	142	143	101
Здравоохранение и физическая культура	**3298**	**3291**	**99**
в т.ч. здравоохранение	3072	3072	100
из них: ОМС	3072	3072	100
физическая культура	226	219	97
Муниципальное управление	**1221**	**1201**	**98**
Кадастровые работы	**100**	**74**	**74**
Транспорт	**120**	**120**	**100**
Прочие расходы	**550**	**510**	**93**
в т.ч. военкомат	75	75	100
трансферты насел	19	19	100
ВСЕГО РАСХОДОВ	**15780**	**15239**	**97**

Российская Федерация
Совет депутатов города Нефтекумска
Нефтекумского района
Ставропольского края

РЕШЕНИЕ

28 августа 2002 г. г. Нефтекумск **№ 58**

Об утверждении Правила выпаса и прогона сельскохозяйственных животных и птицы на территории города Нефтекумска

В соответствии с Законом Ставропольского края № 36-кз от 07.08.2000 г. «Об упорядочении выпаса и прогона сельскохозяйственных животных и птицы на территории Ставропольского края» и Уставом муниципального образования города Нефтекумска, Совет депутатов города

РЕШИЛ:

1. Утвердить Правила выпаса и прогона сельскохозяйственных животных и птицы на территории города Нефтекумска согласно приложения.
2. Решение вступает в силу с момента опубликования в средствах массовой информации.

Председатель Совета депутатов
города Нефтекумска *Л.И. Киселев*

Приложение
к решению Совета депутатов
города Нефтекумска
от 28 августа 2002 г. № 58

ПРАВИЛА
выпаса и прогона сельскохозяйственных животных и птицы на территории города Нефтекумска

Настоящие Правила выпаса и прогона сельскохозяйственных животных и птицы на территории города Нефтекумска устанавливают административную ответственность за нарушение указанных Правил и направлены на обеспечение рационального использования пастбищ, охраны сельскохозяйственных угодий и насаждений от потравы, повреждения или уничтожения сельскохозяйственными животными и птицей.

Статья 1. Выпас и прогон сельскохозяйственных животных и птицы на территории города Нефтекумска осуществляется в соответствии с законодательством Российской Федерации, Ставропольского края, настоящим Положением.

Выпас сельскохозяйственных животных и птицы осуществляется на огороженных пастбищах либо на не огороженных пастбищах на привязи или под надзором собственников сельскохозяйственных животных и птицы либо лиц, ими уполномоченных, с обязательным соблюдением предельных норм нагрузки на пастбища.

Прогон сельскохозяйственных животных и птицы под надзором собственников сельскохозяйственных животных и птицы либо лиц, ими уполномоченных, по маршрутам, установленным главой муниципального образования с учетом требований законодательства Российской Федерации и законодательства Ставропольского края.

Статья 2. Предельные нормы нагрузки на пастбища устанавливаются на основе научной методики их расчета главой муниципального образования – для пастбищ, находящихся в границах муниципального образования.

Статья 3. В целях обеспечения интересов местного населения, коллективный выпас сельскохозяйственных животных и птицы из личного подсобного хозяйства жителей муниципального образования организован на основании статьи 23 Земельного кодекса Российской Федерации в порядке и на условиях, установленных главой муниципального образования с учетом требований законодательства Российской Федерации и законодательства Ставропольского края.

Статья 4. Нарушение Правил выпаса и прогона сельскохозяйственных животных и птицы на территории города Нефтекумска – влечет наложение штрафа от одного до трех минимальных размеров оплаты труда.

Те же действия, совершенные лицом, которое в течении года было подвергнуто административному взысканию за нарушение , предусмотренное частью первой настоящей статьи, - влечет наложение штрафа от трех до десяти минимальных размеров оплаты труда.

Статья 5. Нарушение Правил выпаса и прогона сельскохозяйственных животных и птицы на территории города Нефтекумска повлекшее потраву чужих сенокосов, посевов и иных сельскохозяйственных угодий, повреждение или уничтожение насаждений – влечет наложение штрафа от пяти до десяти минимальных размеров оплаты труда.

Те же действия, совершенные лицом, которое в течении года было подвергнуто административному взысканию за нарушение , предусмотренное частью первой настоящей статьи, - влечет наложение штрафа от десяти до двадцати минимальных размеров оплаты труда.

Статья 6. Дела об административных правонарушениях, предусмотренных настоящим положением, рассматривается административной комиссией муниципального образования.

Статья 7. Основанием для рассмотрения дел об административных правонарушениях, предусмотренных настоящим положением, является протокол, составленный лицом, уполномоченным главой муниципального образования осуществлять контроль за соблюдением Правил выпаса и прогона сельскохозяйственных животных и птицы на территории города Нефтекумска.

Статья 8. Обнаруженные в момент потравы чужих сенокосов, посевов и иных сельскохозяйственных угодий, повреждения или уничтожения насаждений сельскохозяйственные животные и птица, выпас и (или) прогон которых осуществляется под надзором их собственника или лица, им уполномоченного, а также безнадзорные сельскохозяйственные животные и птица могут быть задержаны в соответствии с гражданским законодательством.

Статья 9. Средства, поступившие от взыскания штрафов за административные правонарушения, предусмотренные настоящим положением, зачисляются в местный бюджет.

• По месту жительства

ТОСы – инициатива населения

Часто на различных уровнях, из уст больших и не очень чиновников можно услышать об инертности, иждивенческой позиции наших граждан в решении социально-экономических, коммунально-хозяйственных проблем дома, двора, улицы, города и т.д.

В связи с чем, хотелось бы задать вопрос: «а что сделала власть, хозяйственно-политическая элита, чтобы изжить этот социальный недуг? Чтобы конкретный гражданин почувствовал себя частью государства, участником его самоуправления..?

Были и сегодня есть наработанные формы такого самоуправления. Нужно понимание их государственной необходимости, воля, создание условий для функционирования.

В числе их Советы территориального общественного самоуправления, которые являясь составной частью системы местного самоуправления, призваны обеспечить развитие инициативы и расширение возможностей самостоятельного решения населением вопросов социально-экономического развития.

В городе создано пять Советов общественного самоуправления (ТОСов). Идет процесс их становления. Не все здесь так просто и легко. Нужна поддержка со стороны всех структур власти, руководителей - хозяйственников, политического актива города. Всех, кто не на словах, а на деле за крепкое государство, ибо его крепость - это вера человека в то, что он - часть государства, на своем конкретном дворе, улице включенного в процесс управления им.

При всей сложности ситуации сегодняшнего дня, очевидны инициатива и активное желание определенной части горожан участвовать в созданных органах территориального общественного самоуправления. В этом направлении деловую активность проявляют В. Евдокимов, Н. Агаджанов - председатели советов ТОС микрорайона Камыш - Бурун и м-на № 1, Л. Чаплыгина заместитель председателя Совета ТОС м-на № 2.

Сегодня на страницах вестника о некоторой своей работе рассказывает Виктор Георгиевич Евдокимов.

Дело нужное – необходима поддержка

Хочу сказать, что наряду с повседневной работой на улицах, я работаю с руководителями предприятий и организаций, обращаюсь, встречаюсь с ними.

Написано и отправлено письмо на имя руководства ОАО «Роснефть- Ставропольнефтегаз» за подписью жителей ул. Северная, Дачная, Комсомольская, Шевченко, Западная, Виноградная, Аэродромная, Пушкина о выделении 650 метров труб б/у диаметром 219 мл для прокладки технического водовода, для полива приусадебных участков. На данный период уже выделено 450 метров труб, и уложены по улице Виноградная силами с средствами жителей этих улиц. Техническую помощь по укладке водовода оказали руководители ЦБПО и Тампонажного цеха. Организационную работу вели председатели уличных комитетов Митина Евгения Николаевна, Герасименко Владимир Михайлович, Юшко Виктор Филиппович.

Жители названных улиц выражают глубокую благодарность депутату Совета депутатов города Н.Г. Музыкину за оказанную помощь.

Проведены сходы граждан ул. Луговая, Ризванова, Чехова, Калинина, Октябрьская, Восточная, пролетарская, Трудовая, Поповича.

Повестка дня была такая:

1.О субсидиях для населения микрорайона по коммунальным платежам.

2. О санитарном состоянии улицы и придомовых территорий.

3.О водоснабжении жителей микрорайона:
- технической водой;
- питьевой водой.

4. О состоянии дорог и уличном освещении.

На сходах выступили с информацией и ответили на многочисленные вопросы жителей Л.И. Киселев председатель Совета депутатов города Нефтекумска, В.Г. Бойко заместитель главы администрации города, Н.Н. Юрчик заместитель главы администрации города, А.Ф. Галджев депутат Совета депутатов города, А.С. Лиховская мастер МУП КХ, Э.Р. Сынсарь представитель МУП ЖХ.

На основании критических замечаний и пожеланий жителей микрорайона, Советом ТОС микрорайона направлены письма депутату Совета депутатов города Ах.Ф. Галджеву и начальнику МУП КХ В.Н. Тарадину по текущему ремонту дорог на ул. Октябрьская, Поповича, Чехова.

По укладке «лежачих полицейских» на пересечении улиц Калинина и Анны Шилиной для безопасности при пересечении перекрестка учениками школы № 1.

Депутату Совета депутатов Ах.Ф. Галджеву об установке телефона инвалидам I и II групп Н.И. Кацуба, Р.П. Кацуба, по ул. Восточная № 19 «А» по ходатайству председателя уличного комитета Заворотынской Веры Васильевны.

Считаю, что ТОСы реальное и вполне выполнимое дело. Необходимо только общее понимание этого и организационно-материальная поддержка.

Председатель Совета ТОС
м-на Камыш - Бурун
В.Г. Евдокимов

ДЕТИ
наше будущее

На территории муниципального образования города функционирует 7 дошкольных учреждений, которые посещают 1163 ребенка.

Ежемесячное содержание одного ребенка по итогам 6 месяцев 2002 г. составляет в среднем 1077 рублей. Администрацией муниципального образования приняты меры по улучшению детского питания. Так, в плане бюджета сумма ежедневного питания на одного ребенка составляет семь рублей, но с учетом повышения цен, организации полноценного питания, увеличена до 18 рублей, а в летний период, в целях оздоровления детей, составляла 20 рублей.

В летний период во всех дошкольных учреждениях города проведена значительная работа по ремонту помещений, приведению в порядок территорий, надворных построек, игровых атрибутов силами родителей, сотрудников детсадов, шефов, НГУ ЖЭП, ГУП ЖКХ. Определенная помощь оказана и шефствующими предприятиями: тампонажным цехом, ЦБПО, НУПНГ, СУ-1,ЛПУМГ. С помощью ГУП ЖКХ и воинской части произведена обрезка деревьев и вывоз сухостоя. За счет средств муниципального образования города приобретено краски на 20 тысяч рублей, произведена замена 80 светильников в детском саду «Аленушка» на сумму более 20 тысяч рублей, приобретена смена постельного белья (1200 комплектов) на сумму 156 тысяч рублей, произведено остекление окон.

Комиссией по приемке дошкольных учреждение города к новому учебному году отмечено полное соответствие всех детс-

«СКАЗКА»

ДОШКОЛЬНЫЕ УЧРЕЖДЕНИЯ

«АЛЕНУШКА»

ких садов требуемым нормам. Но, учитывая, к примеру, в микрорайоне Камыш-Бурун наличие лишь одного дошкольного учреждения, администрацией планируется приобретение специального медицинского оборудования для оздоровления детей, проведения лечебных процедур, особенно в осенне-зимний период.

В целях своевременного планирования средств на будущий год составлены сметы на капитальный и текущий ремонт дошкольных учреждений, сумма которых составляет более 1 млн.рублей. Планируется замена технологического оборудования пищеблоков, приобретение мягкого инвентаря.

Администрацией принимаются меры по сдерживанию повышения родительской платы за содержание детей в детских садах. Однако, в связи с большими затратами по оплате коммунальных услуг, повышения заработной платы работников дошкольных учреждений с 2002 года, необходимо рассмотрение вопроса об увеличении родительской платы.

В детских дошкольных муниципальных учреждениях работает много талантливых творческих воспитателей и преподавателей.

Под руководством своих беспокойных заведующих коллективы сотрудников детских садов стараются, чтобы в них было уютно, красиво и чисто.

Один из самых первых, из числа функционирующих дет садов г.Нефтекумска – д/с «Сказка». Коллектив его педа активно участвует в конкурсах «Воспитатель года».

Так, воспитатель Л.Гуденко в 2000 г. Заняла третье мест Обрященко в 2001 г. заняла в районе 1-ое место, а в ап текущего года она участвовала в краевом конкурсе, показа рошие результаты, что свидетельствует о высококвалифи ванном уровне педагогов-воспитателей. Здесь много вним уделяется культурно-оздоровительным мероприятиям, э рижский метод закаливания «ручеек», коррегирующая гим тика после сна и т.д.

Дошкольное учреждение № 21 «Аленушка», которым р водит В. Шпитальная, в 1999 г. по итогам аттестации полу статус Центра развития ребенка с осуществлением физиче го и психологического развития, коррекции и оздоровления воспитанников. Руководитель, проявив инициативу и нас чивость, создала для этого достойные материально-техни кие и медико-социальные условия.

Педагогический коллектив «Аленушка» объединяет одно щее желание: понять ребенка, не навязывая ему своей воли мочь ему быть самим собой, познать себя как личност мочь родителям понять, как важно сформировать личност ребенка…

По основным видам деятельности, согласно диагностики, ния и умения 33 % детей этого садика в 2002 году превы уровень Госстандарта. Участвуя в ежегодных городских и онных смотрах детского творчества три года подряд дет коллектив, . группа и отдельные дети детского сада заня призовые места и награждались почетными грамотами и дарками.

Выпускники этого детского сада продолжают свое твор кое развитие в музыкальной школе, детских ансамблях. Пов невное и большое внимание этому направлению уделяетс муниципальных детских садах «Березка», «Журавушка», лочка».

В одной небольшой статье обо всех не расскажешь. По им полезным делам для нашего общества все коллективы тойны отдельных публикаций и не только. И, конечно, кол тивы сотрудников наших садиков заслуживают самой выс благодарности за их подвижнический труд.

На снимке: из жизни детских сад «Сказка», «Аленуш

Фото из архива дошкольного учрежде

Общество и дети

В дом постучалась беда...

Умерли родители, отправили в места лишения отца или мать, лишили родительских прав; распалась семья и мать "нашла" радость в пьянках, загулах...

Что делать? Как устроить и спасти оставшихся без родителей детей, что предпринять? Какие законы охраняют права детей, родителей? С такими вопросами ежедневно обращаются горожане в орган опеки и попечительства нашего муниципалитета.

Более 120 опекаемых детей состоят здесь на учете, 17 из них – круглые сироты, более 40 – сироты при живых родителях.

Экономический кризис, безработица, а чаще – нежелание работать, привели многих из числа "слабой половины" общества к полной деградации.

Счастье материнства такие мамаши променяли на разгульную жизнь, пьянки и аморальное поведение.

Разве было такое в послевоенные годы, когда вдовы погибших на "поле брани" ставили на ноги своих детей, а их оставалось зачастую по 5-6?!

С болью в душе и негодованием приходится наблюдать как с заседания суда после вынесения приговора о лишении родительских прав выходит с чувством исполненного долга, без слез, с гордо поднятой головой женщина, которую уже нельзя называть нежным и красивым именем "Мама".

И таких Бурдейных, Кабаевых, Шаталовых, Нестеровых становится с каждым годом все больше.

Исходя из ситуации, находим самое приемлемое решение для детей: определение в семьи (к бабушкам, родственникам), помещение в детский дом или реабилитационный центр для несовершеннолетних.

Статистика показывает, что восстановление в родительских правах происходит крайне редко. Значит, деградация родителей – это безысходность.

Не пора ли нашему правительству задуматься не только об устройстве детей, но и наказании их "родителей"?!

Но не оскудеет земля российская и добрыми людьми. Многие брошенные детишки находят "новых", добрых и порядочных родителей, которые их усыновляют и удочеряют.

В начале 90-х годов, в период начала перестройки и приватизации тысячи детей остались на улице, так как их неадривые родители успели продать и промотать имеющееся жилье, а закон, охраняющий права детей, еще не вышел в свет.

В последние годы все изменилось. Имущественные права несовершеннолетних охраняются Гражданским, Жилищным и Семейным кодексами, законодательными актами РФ. Более 200 постановлений на разрешение продажи, обмена жилья ежегодно утверждаются главой города, а это значит, что детям гарантированы их жилищные и имущественные права.

Опекунские семьи, где родители умерли или лишены родительских прав, или находятся в местах лишения свободы и т. д. поддерживаются материально: из бюджета муниципалитета ежемесячно выплачивается на каждого несовершеннолетнего пособие на питание, одежду, обувь и мягкий инвентарь.

Орган опеки и попечительства работает в тесном контакте с правоохранительными органами: судом, прокуратурой, ОППН РОВД, КДН, социальными службами, ЦРБ. Это позволяет принимать в кратчайшие сроки меры по определению детей, защите их конституционных прав, своевременно изолировать от негативного влияния нерадивых родителей, проводить профилактическую работу.

Органам опеки осуществляется систематическое разъяснительная работа с опекунами об их правах, решаются спорные вопросы по воспитанию детей родителями, дедушками и бабушками, даются рекомендации по дальнейшему трудоустройству подростков в учебные заведения.

Многие житейские вопросы приходится решать ежедневно. Многие горожане приходят к нам, а это значит, что защита детства – очень важный и актуальный вопрос от которого зависит будущее детей, оставшихся без попечения родителей.

Специалист администрации города по охране детства
Н.П. Страшко

СПРАВКА
Цифры, факты: 2002 г.

***

ГОУ Нефтекумская начальная школа:
Год образования - 1994
Учителей - 21
Учащихся - 240

***

Государственное учреждение (ГОУ) НСОШ
Год образования - 1910
Учителей - 57
Учащихся - 810
Медали выпускников 2002 г.:
золотые - 2
серебряные - 1.

***

ГОУ НСОШ № 2
Год образования - 1968
Учителей - 62
Учащихся - 1073
Медали выпускников 2002 г.:
серебряная - 1.

***

ГОУ НСОШ № 3
Год образования - 1972
Учителей - 98
Учащихся - 1673
Медали выпускников 2002 г.:
золотые - 4
серебряные - 6.

Проведено:

- Устройство автобусных остановок городу на сумму 199793 руб.
- Капитальный ремонт ограждения ав дороги и тротуара на сумму 62000 руб
- Работы по озеленению, уходу за зе ными насаждениями и благоустройству рода на сумму 724200 руб.
- Устройство дороги в гравийном полнении по улице Леонова 1350 м сумму 787700, по улице Аэродром 500 м на сумму 302100 руб.
- Капитальный ремонт помещений детский садов на сумму 252520 руб.

Улица фестивалила!

Во дворе домов №№ 26, 27, 28 второго микрорайона прошел первый в городе фестиваль уличной культуры.

Главными зачинщиками фестиваля выступила нефтекумская рэп-команда 26RU, песни которой вы сможете послушать на новом музыкальном проекте нашего сайта по адресу: www.neftekumsk.ru/arbuzka/ . В рамках фестиваля, который длился без малого четыре часа, прошло первенство города по стритболу. Пять дворовых команд боролись за приз спонсора фестиваля – пива «Казачья сила». И сильнейшая команда была выявлена – это команда «Аллигаторы».

В перерывах между играми не давали спокойно дремать бабушкам из близлежащих домов сами устроители фестиваля со своими остро социальными молодежными зачитками под довольно ритмичную музыку. Добавила зрелищности фестивалю команда оголтелых брейкеров под названием «Flights Foots».

Фестиваль прошел при непосредственной поддержке Нефтекумской МО «Молодежное Единство» и развлекательного комплекса «Кулички». Организаторы фестиваля выражают отдельную благодарность лично председателю исполкома Нефтекумской МО «Молодежное Единство» Вячеславу Лизину и коммерческому директору нефтекумского пивзавода Валерию Селифанову.

Собинфо

НЕФТЕКУМСК 45
НАШ АДРЕС: 356 880 Ставропольский край, г. Нефтекумск, мик-он 2, д.14

РЕДАКЦИОННЫЙ СОВЕТ:
Киселев Л.И. – председатель Совета депутатов города Нефтекумска
Юрчик Н.Н. – заместитель главы администрации муниципального образования города
Усачева А.Р. – председатель постоянной комиссии Совета депутатов города, начальник Нефтекумского межрайонного бюро МСЭ
Садомцев Б.А. – заместитель генерального директора ОАО «НК «Роснефть» -Ставропольнефтегаз»
Галджов Н.Ф. – депутат Совета депутатов города, директор ОАО «Нефтекумскавтотранс»
Евдокимов В.Г. – председатель Совета территориального общественного самоуправления м-на Камыш-Бурун
Страшко Н.П. – специалист администрации муниципального образования города
Васильев Н.Н. – управляющий ТРК «Нефтекумск»

Ответственный за выпуск:
Л.И. Киселев, член СЖ РФ
Цена - бесплатно
Печать офсетная, объем 1 п.л.
Газета сверстана и отпечатана в ГУП "Шпаковская районная типография" 356240, г. Михайловск, ул. Ленина, 154.
Заказ 2373 Тираж 950 Подписано в печать

«Главный упор наших усилий — благоустройство и социальная сфера». Т. Шведова

НЕФТЕКУМСК

45 45

№ 2 ДЕКАБРЬ 2002 г.

ИНФОРМАЦИОННЫЙ ВЕСТНИК СОВЕТА ДЕПУТАТОВ И АДМИНИСТРАЦИИ МУНИЦИПАЛЬНОГО ОБРАЗОВАНИЯ г. НЕФТЕКУМСКА

1958 г. 45-летию города 2002 г.

ОБЩАЯ ЗАДАЧА

Через несколько месяцев город будет встречать свой юбилей. В ноябре месяце, на прошедшем заседании Совета депутатов города, утвержден план мероприятий, подготовленный к юбилейной 45-летней дате Нефтекумска.

Данные мероприятия предусматривают как организационные, технические, финансовые, так и творческие направления по подготовке юбилея.

Предусмотрено изготовление различных сувениров, вымпелов, буклетов с символикой города, проведение конкурсов, в том числе рисунков, сочинений песен о городе, на интересное воспоминание среди старожилов города.

Организация спортивных соревнований, фотовыставок. Чествование горожан, родившихся в день юбилея города – 5 апреля и чествование молодых пар вступивших в брак 5 апреля, также нашли свое место в принятом документе.

Предусмотрено проведение работ по благоустройству и решение некоторых социально-экономических вопросов. В рамках подготовки к 45-летию города соответствующие мероприятия приняты и на уровне районной государственной администрации,утвержден организационный комитет.

Хотелось бы только подчеркнуть, что подготовка юбилея, выполнение намеченных мероприятий возможно только общими усилиями, с активным участием каждого жителя.

Нефтекумск – наш общий дом. И как хорошие хозяева своего дома, в связи с праздником, появляется возможность сделать свой родной дом еще краше, уютнее и добротнее.

Л. Киселев

Председатель Совета депутатов города

ИЗ ПРОШЛОГО

На базе вновь открываемых нефтяных месторождений Затеречной равнины 11 ноября 1955 года было организовано Новогрозненское нефтепромысловое управление (переименованное затем в Ставропольское НГДУ).

В декабре 1955 года на нефтеперерабатывающие заводы города Грозного отправили первые 60 тонн Ставропольской нефти.

За 25 лет своего существования управление превратилось в одно из предприятий, как в Ставропольском крае, так и в системе министерства нефтяной промышленности.

(П.Кудинов, "Нефтекумье").

На снимке:

Почетные граждане города, бывшие в те далекие годы руководителями в нефтяной отрасли при вручении переходящего красного Знамени. Н. Прохоренко *слева руководитель Ставропольского НГДУ, справа М.Гришин начальник управление буровых работ. Михаил Елизарович и сейчас принимает активное участие в общественной жизни нашего города.*

Фото из семейного архива М.Гришина.

• ГОРОД И ВЛАСТЬ

НЕКОТОРЫЕ ЦИФРЫ И ФАКТЫ К ПРОШЕДШИМ ОТЧЕТАМ ПЕРЕД ЖИТЕЛЯМИ ГОРОДА

· 27.03.2002 г. утвержден бюджет муниципального образования города Нефтекумска по доходам и расходам в сумме 25 млн. 604 тыс. руб. За 10 месяцев 2002 года получено доходов в сумме 24 млн.943 тыс. руб., что составило 118% от плановых поступлений.

Основными источниками пополнения доходной части бюджета являются налог на прибыль, налог на имущество юридических лиц и налог на землю.

По разделу "Образование" удалось увеличить расходы, приблизив их к потребности. При плане финансирования в сумме 8 млн.322 тыс. руб. фактические расходы за 10 месяцев составили 9 млн.155 тыс. руб., перевы-

Сложностей с наполняемостью нашего бюджета хватает. К примеру, забрали отчисления с закрепленных городских налогов, мотивируя подобный шаг тем, что у других дела обстоят хуже, им нужно помогать. Да, нужно, но это не аргумент. И у нас своих проблем предостаточно. Мы пытаемся снять гнет проблем с людей и хотя бы немного облегчить жизнь горожан, но сделать это без нами же заработанного финансового обеспечения, сами понимаете, сложно.

Из интервью Т. Шведовой "КЗ"

полнение составило 110%.

Расходы бюджета города на финансирование жилищно-коммунального хозяйства составили 8 млн.546 тыс. руб. по сравнению с прошлым годом расходы увеличились на 1,5 млн. руб.

Закончен капитальный ремонт кровли детского сада "Радуга" на сумму – 610 тыс.рублей.

ПОЗДРАВЛЯЕМ

Совет депутатов и администрация города поздравляют Галджева Н.Ф, генерального директора АО "Нефтекумскавтотранс", депутата Совета депутатов города, который приказом министра транспорта РФ за большой вклад в развитие автомобильного транспорта и многолетний добросовестный труд награжден нагрудным знаком "Почетный работник транспорта России". Здоровья тебе Николай Фотиевич и новых достижений в развитии автомобильного движения в городе.

• ХРОНИКА: ПО СЛЕДАМ СОБЫТИЙ

К ДНЮ КОНСТИТУЦИИ

В преддверии Дня Конституции Российской Федерации, в зале заседаний городской администрации состоялось совместное заседание Совета депутатов и администрации муниципального образования города.

Перед участниками заседания с сообщением "Конституция РФ и органы местного самоуправления" выступил Л.Киселев председатель Совета депутатов города.

С поздравлениями к собравшимся обратилась Т.Шведова глава администрации города и В.Бойко ее заместитель.

РАБОЧАЯ ПЛАНЕРКА

Т. Шведовой главой администрации муниципального образования города с участием Л.Киселева председателя Совета депутатов города, В.Калмыкова заведующего отделом районной государственной администрации проведена рабочая планерка с руководителями коммунальных предприятий.

Рассмотрены вопросы состояния теплоснабжения и водоснабжения в городе, в период декабрьских морозов, деятельность ГУП "Горэлектросеть", реализация мероприятий в связи с критическим выступлением центрального телевидения по отключению электроэнергии проживающим в садоводческом обществе "Ягодка", а также обговорены вопросы проведения новогодних праздников и другие вопросы.

В СОСТАВ АССОЦИАЦИИ

Президенту ассоциации малых и средних городов России. Э.Шереметьевой г. Москва направлено заявление о принятии муниципального образования города Нефтекумска в состав ассоциации малых и средних городов России.

"ЯГОДКА" С НОВЫМ УСТАВОМ

С участием А.Васильева заместителя председателя Совета депутатов города прошло заседание правления садоводческого общества "Ягодка" на котором обсужден проект нового устава данного общества. Инициатором подготовки проекта и проведения заседания был М.Гришин, почетный гражданин города, член данного общества.

ПОМОЩЬ А. КОРОБЕЙНИКОВА

Некоторое время тому назад по центральному телевидению показали сюжет по городу Нефтекумску, а до этого в "Ставропольской правде" в статье собственного корреспондента. А. Лупашко "Бомжам задолжали" в негативном плане, в принципе так оно и есть на самом деле, рассказывалось о том, как при отключенном электричестве, без воды, тепла живут в дачных домиках общества "Ягодка" беженцы и переселенцы из Чечни.

В связи с этим в город прибыл Александр Коробейников, первый заместитель представителя президента РФ по Южному федеральному округу.

Он встретился с М. Товчигречко главой районной и Т. Шведовой главой городской администраций, представителями районной прокуратуры. А. Коробейников побывал на территории общества "Ягодка", встречался с теми, кто здесь зимует, посетил м-н "Северный" где проживают также беженцы.

По итогам поездки А. Коробейникова в решении возникших проблем появились положительные результаты.

ПЛАН И ДЕЙСТВИЯ

В рамках реализации мероприятий по подготовке и проведению к 45-летию города и в целях приобщения молодежи к профессии муниципального служащего, администрация города наметила конкретный план действий по подготовке и проведении "Дня дублера", руководителей органов городской власти из числа учащихся города. 18 декабря 2002 года в администрации города прошла уже первая встреча со старшеклассниками городских школ, учащимися колледжа.

Ребят познакомили с Уставом муниципального образования города, символикой муниципального образования, проанкетировали на тему "Я – муниципальный служащий".

Закончилась встреча экскурсией по отделам администрации и Совета депутатов города, знакомством со специалистами.

ПОЗДРАВИЛИ ПОЭТА

В первых числах декабря, в ДК "Нефтяник" прошло чествование ногайского поэта К. Мамбетова, который проживает в с. Кайсула. От имени администрации и Совета депутатов города, его тепло поздравили и вручили сувениры Л. Киселев председатель Совета депутатов и Н. Юрчик заместитель главы администрации города.

СОВЕТ ДЕПУТАТОВ ГОРОДА

Одна из форм работы Совета депутатов, используемый в целях всестороннего и полного изучения вопросов, публичного их обсуждения являются депутатские слушания. В текущем году проведено три депутатских слушания.

Утверждены новые редакции Положений "Об администрации муниципального образования", Правила землепользования и застройки города Нефтекумска, порядок управления и распоряжения муниципальной собственностью города Нефтекумска.

Совет депутатов активизировал деятельность по контролю за ранее принятыми решениями.

В реализации поставленных на депутатских слушаниях вопросов создан общественный совет предпринимателей города, разработаны Положения о "Лучшем предпринимателе города", "О лучшем предприятии города".Разработана и утверждена Программа поддержки малого предпринимательства.

Проекты решений предварительно обсуждаются в постоянных комиссиях, организуется их правовая экспертиза.

В связи с нарушением наших бюджетных прав депутаты обращались в Государственную Думу края с законодательной инициативой о внесении изменений в Закон Ставропольского края "О бюджете Ставропольского края на 2002 год", состоялись беседы с депутатами ГДСК, а так же в Правительстве края. Экономическому анализу подвергается структура себестоимости предоставляемых жилищно-коммунальных услуг.

За текущий год Совет депутатов 7 раз рассматривал проекты утверждения тарифов и нормативов на жилищно-коммунальные услуги. Трижды проекты были отклонены.

В текущем году обустроены 3 служебных помещения для работы советов ТОС.

ДАТА

В декабре месяце Нефтекумскому военно-спортивному клубу "Смена" исполнилось 5 лет. Инициаторами его создания были Н.Галджев, генеральный директор АО "Нефтекумскавтотранс" депутат городского Совета.

М.Мурашкин, В.Горягин и то время руководитель объединения предприятий коммунального хозяйства. Этому событию 13 декабря был посвящен открытый турнир по Таэквон-До с участием команд из городов края.

С 5 – летием членов клуба и участников турнира поздравили и пожелали новых спортивных достижений Т.Шведова глава администрации, Л.Киселев председатель Совета депутатов города, В.Г.Торягин главный инженер коммунально-хозяйственного предприятия.

С наступающим Новым 2003 годом. Здоровья, мира, благоденствия жителям и гостям города Нефтекумска

Навели чистоту и победили

• ПОДВЕЛИ ИТОГИ

В октябре месяце второй раз, со дня принятия положения о смотре-конкурсе, в городе были подведены его итоги.

Рассмотрев предложения постоянно действующей комиссии по подведению итогов за первое полугодие 2002 года, Т.Шведова глава администрации муниципального образования города Нефтекумска приняла соответствующее постановление, в котором за образцовое содержание жилых домов, участие в работе по обеспечению сохранности и ремонту жилого фонда, благоустройство дворовой территории присвоены звания и награждены Дипломами администрации муниципального образования и Совета депутатов города Нефтекумска:

«Лучший дом»
- дом 24, микрорайон 1 – (председатель домового комитета Клинова Елизавета Александровна)
- дом 5, микрорайон 2 – (председатель домового комитета Бондаренко Любовь Федоровна)
- дом 1, микрорайон 3 – (председатель домового комитета Ткаченко Любовь Петровна)

«Лучший подъезд»
- подъезд 2, дом 22, микрорайон 1 – (председатель домового комитета Аношочкина Людмила Федоровна)
- подъезд 1, дом 26, микрорайон 2 – (председатель домового комитета Чернышов Николай Иванович)

«Лучший этаж»
- этаж 4, общ.№ 15, микрорайон-1 (председатель домового комитета Шарлай Анна Александровна)

«Лучший двор»
- двор между домами 15, 24, 25 микрорайона 2 – (председатели домовых комитетов: Зайцева Мария Алексеевна, Стригунова Евдокия Даниловна, Астахов Анатолий Максимович)

«Лучшая улица»
- ул. Новая, микрорайона –0
- ул. Винокурова, микрорайона –0.

Цель смотра конкурса привлечение населения к участию в работе по обеспечению сохранности и ремонту жилого фонда, благоустройству дворовой территории, повышению ответственности за образцовое содержание частных домов, оказание помощи правоохранительным органам в охране общественного порядка и безопасности.

(Решение совета депутатов города).

ЛУЧШИЕ СРЕДИ ЖИТЕЛЕЙ ЧАСТНОГО СЕКТОРА НАГРАЖДЕНЫ ДЕНЕЖНОЙ ПРЕМИЕЙ

- **Дом 26, ул.Калинина**, микрорайон Камыш-Бурун (частное домовладение Клинчасвой Марии Константиновны, председатель уличного комитета – Османов Арслан Хамитович)
- **дом 31, ул.Виноградная**, микрорайон Камыш-Бурун (частное домовладение Иванова Александра Николаевича, председатель уличного комитета – Митина Евгения Николаевна)
- **дом 77, ул.Пролетарская**, микрорайон Космонавтов (частное домовладение Дука Владимира Федоровича, председатель уличного комитета – Малахова Валентина Ивановна)
- **дом 8/1, ул.Беляева**, микрорайон Космонавтов (частное домовладение Зуева Владимира Ивановича, председатель уличного комитета – Грибоедова Лидия Михайловна)
- **дом 41, ул.Комарова**, микрорайон Космонавтов (частное домовладение Бирюковой Марины Викторовны, председатель уличного комитета – Потапова Любовь Ивановна)
- **дом 15, ул.Советская**, микрорайон – 0 (частное домовладение Жирнова Виктора Владимировича, председатель уличного комитета отсутствует)

НАГРАДИТЬ почетной грамотой администрации муниципального образования и Совета депутатов города Нефтекумска и денежной премией за личный вклад в работу по благоустройству улиц и дворов:

Астахова Анатолия Максимовича	председателя домового комитета дома № 25, микрорайона – 2
Бондаренко Любовь Федоровну	председателя домового комитета дома № 5, микрорайона - 2
Зайцеву Марию Алексеевну	председателя домового комитета дома № 15, микрорайона – 2
Еланского Михаила Ивановича	председателя домового комитета дома № 9, микрорайона – 2
Коваленко Татьяну Николаевну	председателя домового комитета дома № 27, микрорайона – 1
Петренко Татьяну Ивановну	председателя домового комитета дома № 17, микрорайона – 2
Сотиеву Екатерину Лаврентьевну	жителя дома № 27 микрорайона – 1
Станиславову Любовь Николаевну	жителя дома № 27 микрорайона - 1
Ткаченко Любовь Петровну	председателя домового комитета дома № 1, микрорайона - 3

ИЗ ПОСТАНОВЛЕНИЯ ГЛАВЫ АДМИНИСТРАЦИИ

Директору МУП "ЖХ" (Кузьменко) в срок до 30.11.2002 года:
- установить Почетные Доски "Дом образцового порядка", "Подъезд образцового порядка", "Этаж образцового порядка", "Двор образцового порядка", "Улица образцового порядка".
- оборудовать дополнительными детскими и спортивными атрибутами: двор между домами 15, 24, 25 микрорайона 2- (председатели домовых комитетов: Зайцева Мария Алексеевна, Стригунова Евдокия Даниловна, Астахов Анатолий Максимович).

• ПО МЕСТУ ЖИТЕЛЬСТВА

• Администрацией и Советом депутатов гор проведено более 20 совещаний и встреч с акти советов ТОС и жителями микрорайо
• Совместно с советами территориального об ственного самоуправления подводились и смотра-конкурса «Лучший подъезд, дом, ул двор». Всего в конкурсе за 2002 за первое полу дие 2002 г участвовало более 60 номенантов, них только 33 удостоены почетного зва

В первом микрорайоне был создан совет ТОС составе 9 человек. Председатель совета Агаджанов заместитель совета Шарлай А.А, секретарь Бочкова члены совета Камышникова Н.Ф, Костенко З.Я, Яровая Герасименко П.И и другие. Все они являются председа лями домовых комитетов. В данном выпуске Нико Арсентьевич делится некоторыми своими мысл

МОЕ МНЕНИЕ

В помощь председателям домо комитетов было разработано Поло ние на основе устава города Неф кумска. Проведено три заседания, которых присутствовали: заместит главы муниципального образова Юрчик Н.Н, председатель Совета, путатов города Киселев Л.И, где с мнение высказали жители микрор она, о том каким хотели видеть с город, что нужно для этого сдела

На совете, по предложению п седателей домовых комитетов, приглашен директор ЖКХ Кузьм ко В.И и его начальник планового отдела, которые ознаком всех с мероприятиями по подготовке к осенне-зимнему пер ду, конкретно указали в каких домах будут производиться боты.

Совет вел контроль за ремонтом теплотрасс, подъездов, лоизоляцией, мягкой кровли на домах в своем микрорай Сделано не мало, но с наступлением холодов не во всех до все же было тепло. Проводились смотры – конкурсы по ви дению порядка, домоприлегающей территории, дома, подъ да.

Многие жители приняли активное участие в благоустр стве: белили фундаменты, в подъездах красили перила, дв скамейки, высаживали цветы. Тем не менее надо отметить, детские атрибуты ЖКХ не отремонтировали и не покрасил

Хочу отметить большую заслугу Шарлай Н.А, она сдел многое для того, чтобы один из этажей в общежитии признан лучшим этажом. На протяжении всего времени раб ТОСа мы постоянно ощущали поддержку в новом дел стороны главы муниципального образования Шведовой депутатского корпуса города. Председатели ТОСа все присутствуют на заседаниях, на которых обсуждаются вопр жизни города.

Считаю, что совет ТОСа, председатели домовых комите поработали неплохо.

На исходе 2002 г, в котором произошли заметные перем сторону улучшения общего состояния города, жителей пер микрорайона.

Поздравляю с наступающим 2003 г. Желаю крепк здоровья, благополучия, чтобы в ваших квартирах, дорогие земляки, были уют, тепло, свет и вода. Выражаю благодарно всем моим помощникам, активу домовых комитетов.

ДЕПУТАТСКИЕ СЛУШАНИЯ КОНТРОЛЬ ИСПОЛНЕНИЯ

Жители города информировались о проведении депут ких слушаний по вопросу реализации реформы жилищно-к мунального хозяйства в Нефтекумске. Приняты и утверж Советом депутатов города рекомендации: были направлен Государственную Думу Ставропольского края, в соответств щие министерства и ведомства Правительства Ставропольс го края.

На некоторые письма Совет депутатов города, его предс тель Л. Киселев получил ответы.

Так в полученном ответе за подписью председателя Г Ю.А. Гонтаря сообщается, что в настоящее время Правит ством края, депутатами Думы ведется работа по выработк гласованных предложений по изменению федерального з нодательства регулирующего деятельность предприятий лищно-коммунального хозяйства.

Министерство жилищно-коммунального хозяйства, стр тельства и архитектуры края сообщает о том, что по пор нию Губернатора и Правительства Ставропольского края рассмотрело вопросы хода выполнения мероприятий рефор рования жилищно-коммунального хозяйства в г. Нефтекум в соответствии с вопросами, поставленными на депутатск слушаниях в сентябре текущего года.

В частности обращается внимание на то, что учет реал го потребления услуг населением производится с помощ приборов учета, которые вправе установить каждый потре тель коммунальных услуг. Для сведения указывается, что у вень платежей граждан от затрат на оказание ЖКУ по Неф кумскому району достиг 82,4 % при среде краевом у 85,33%.

Контроль за исполнением принятых рекомендаций прод жается и Совет депутатов города ждет и готов рассмотреть п ложения по данному вопросу и от жителей города.

Пресс-центр г. Нефтек

• Новости

"КАВКАЗСКАЯ ЗДРАВНИЦА" О ГОРОДЕ НАШЕМ

Во вторник, 10 декабря вышел очередной номер российской курортной газеты Кавказская здравница . Для горожан этот номер не совсем обычный. В нем городу Нефтекумску посвящена специальная тематическая полоса. На данной полосе помещены интервью с Т. Шведовой, главой муниципального образования, другие публикации, рассказывающие об отдельных сторонах жизни города, который через несколько месяцев встретит свой 45-летний юбилей.

С ФАНТАЗИЕЙ

Ребята школы № 3 приняли участие в городском конкурсе «Игрушка для Нефтекумской елки». С фантазией сделали Дед Морозов, Снеговиков, Снегурочек. *МОЛОДЦЫ!*

ЗА ЕЛКОЙ

В администрации города полным ходом идет подготовка к Новому году. За красавицей елкой в лес Карачаево-Черкесии отправился директор муниципального предприятия ГУП КХ Кузменко.

ЦИФРЫ И ФАКТЫ (кратко к итогам 2002 года)

За период с января по октябрь 2002 года в администрацию муниципального образования города поступило 118 письменных и 571 устных обращений граждан.

По сравнению с 2001 годом, количество письменных обращений граждан снизилось на 127 и устных на 416.

В результате принятых мер по указаниям и поручениям руководством администрации города решено положительно 287 из поставленных в письмах вопросов.

Заключено 140 договоров аренды земельных участков на территории муниципального образования города Нефтекумска, по данным договорам на счет муниципального образования за десять месяцев текущего года за аренду земельных участков получено 277.933 рубля.

Заключено 16 договоров аренды имущества муниципального образования города Нефтекумска, по данным договорам на счет муниципального образования за десять месяцев текущего года за аренду имущества муниципального образования получено 116.035 рублей.

Заключено 74 договора купли-продажи земельных участков расположенных на территории муниципального образования, по данным договорам на счет муниципального образования поступило 45.845 рублей.

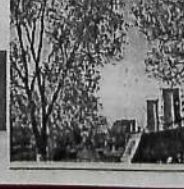

В полосе использованы фотографии О. Морозкиной.

Приложение
к решению Совета депутатов от 6 ноября 2002 г. № 75

ПОЛОЖЕНИЕ
О ПОРЯДКЕ УПРАВЛЕНИЯ И РАСПОРЯЖЕНИЯ МУНИЦИПАЛЬНОЙ СОБСТВЕННОСТЬЮ ГОРОДА НЕФТЕКУМСКА

I. Общие положения

1.1.Настоящее Положение в соответствии с Конституцией Российской Федерации, Гражданским кодексом Российской Федерации, Федеральными законами от 28.08.95 №154-ФЗ "Об общих принципах организации местного самоуправления в Российской Федерации", от 21.12.2001 №178-ФЗ "О приватизации государственного и муниципального имущества", от 26.12.95 №208-ФЗ "Об акционерных обществах", другими федеральными законами и иными нормативными правовыми актами Российской Федерации, законом Ставропольского края "О местном самоуправлении в Ставропольском крае", Уставом муниципального образования определяет порядок управления и распоряжения муниципальной собственностью города Нефтекумска, осуществляемого органами местного самоуправления.

1.2.Муниципальной собственностью города является имущество, принадлежащее на праве собственности муниципальному образованию город Нефтекумск (далее именуется - муниципальное образование).

1.3.Основными целями настоящего Положения являются:

повышение эффективности работы городского хозяйства в целом и каждого муниципального унитарного предприятия и учреждения в отдельности;

создание условий эффективного использования муниципального имущества;

усиление управляющих, координирующих и контрольных функций органов местного самоуправления в сфере управления и распоряжения муниципальной собственностью.

1.4. В состав муниципальной собственности входит:

имущество, переданное муниципальному образованию в результате разграничения государственной собственности Российской Федерации, Ставропольского края;

имущество, переданное безвозмездно в муниципальную собственность предприятиями, учреждениями, организациями, независимо от их формы собственности;

имущество, приобретенное за счет средств местного бюджета;

имущество, приобретенное в результате хозяйственной деятельности муниципальных унитарных предприятий и разрешенной хозяйственной деятельности муниципальных учреждений;

имущество, переданное в муниципальную собственность органами государственной власти Российской Федерации и ее субъектов в порядке реализации ими правомочий собственника передаваемого имущества;

плоды и доходы, полученные в результате использования муниципального имущества;

муниципальные унитарные предприятия и муниципальные учреждения;

ценные бумаги (акции, облигации, векселя, и т.д.), а также дивиденды по акциям, принадлежащим муниципальному образованию;

имущество предприятий-банкротов, поступившее в муниципальную собственность в соответствии с законодательством о несостоятельности (банкротстве);

имущество, ставшее собственностью города по иным основаниям, предусмотренным действующим законодательством.

Объекты муниципальной собственности могут находиться как на территории города, так и за его пределами.

1.5. Действие настоящего Положения не распространяется на отношения, связанные с управлением водными и иными природными ресурсами, а также средствами местного бюджета.

1.6. Объекты муниципальной собственности подлежат обязательному учету и внесению в реестр муниципальной собственности города Нефтекумска.

Ведение реестра муниципальной собственности осуществляется комитетом по управлению муниципальным имуществом администрации города (далее именуется - комитет по управлению муниципальным имуществом) в порядке, установленном Советом депутатов города.

Учет объектов муниципальной собственности включает в себя описание объекта с указанием его индивидуальных особенностей, позволяющих отличить его от других объектов.

Свидетельства о государственной регистрации права муниципальной собственности на недвижимое имущество хранятся в комитете по управлению муниципальным имуществом.

1.7. От имени муниципального образования своими действиями приобретают и осуществляют имущественные права и обязанности, в том числе выступают в суде, органы местного самоуправления в рамках их компетенции, установленной Уставом муниципального образования города, настоящим Положением и иными актами, определяющими статус этих органов.

1.8. Правовые акты органов местного самоуправления по вопросам управления и распоряжения муниципальной собственностью не должны противоречить настоящему Положению.

В случае противоречия правовых актов органов местного самоуправления настоящему Положению применяется настоящее Положение.

II. Полномочия органов местного самоуправления в сфере управления и распоряжения муниципальной собственностью

2.1. Совет депутатов (представительный орган местного самоуправления):

устанавливает порядок управления и распоряжения муниципальной собственностью;

утверждает программу приватизации объектов муниципальной собственности;

принимает решение о принятии в муниципальную собственность имущества, переданного из государственной собственности Российской Федерации, субъектов Российской Федерации, а также о приобретении имущества в муниципальную собственность;

принимает иные решения в пределах своей компетенции, определенной действующим законодательством, Уставом города.

2.2. Глава муниципального образования города:

осуществляет управление и распоряжение муниципальной собственностью, устанавливает порядок предоставления льгот по арендной плате;

представляет муниципальное образование во взаимоотношениях с федеральными органами власти Российской Федерации, органами государственной власти субъектов Российской Федерации, иностранными государствами, а также в отношениях с другими органами в сфере управления и распоряжения объектами муниципальной собственности, подписывает необходимые документы (договоры, соглашения).

утверждает уставы муниципальных предприятий и учреждений, изменения и дополнения к ним;

заключает, изменяет и расторгает контракты с руководителями муниципальных унитарных предприятий и муниципальных учреждений;

организует и принимает к защите планы перспективного развития, ежеквартальную бухгалтерскую отчетность, дает оценку финансово-хозяйственной деятельности на основе ежеквартального анализа основных экономических показателей,

создает комиссии и проводит проверки финансово - хозяйственной деятельности муниципальных унитарных предприятий и муниципальных учреждений, по результатам проверок принимает необходимые меры к их руководителям;

решает от имени собственника вопросы, связанные с банкротством муниципальных унитарных предприятий;

принимает решения:

о создании, ликвидации и реорганизации муниципальных унитарных предприятий и муниципальных учреждений;

об участии, в случаях, предусмотренных действующим законодательством, муниципального образования в создании хозяйственных обществ и других юридических лиц совместно с иными лицами, в том числе принимает решения о внесении муниципального имущества в уставные капиталы хозяйственных обществ;

принимает иные решения в пределах своей компетенции, определенной Уставом муниципального образования.

2.3. От имени муниципального образования полномочиями по управлению и распоряжению муниципальной собственностью наделяется комитет по управлению муниципальным имуществом.

Полномочия комитета по управлению муниципальным имуществом по вопросам управления и распоряжения собственностью муниципального образования определяются настоящим Положением и Положением о комитете по управлению муниципальным имуществом.

Иные органы местного самоуправления муниципального образования в соответствии с настоящим Положением могут наделяться отдельными полномочиями по управлению и распоряжению муниципальной собственностью на основании распоряжения главы муниципального образования.

2.4. Комитет по управлению муниципальным имуществом является основным органом, уполномоченным от имени муниципального образования осуществлять в полном объеме права собственника в отношении муниципальной собственности, который осуществляет следующие функции:

организует учет муниципального имущества, ведение реестра объектов муниципальной собственности;

организует контроль за сохранностью и использованием по назначению муниципального имущества;

формирует муниципальную собственность в соответствии с процедурой разграничения государственной собственности, а также путем приобретения имущества в собственность муниципального образования;

осуществляет постановку на учет в регистрирующем органе бесхозяйного недвижимого имущества и признание в суде права муниципальной собственности на это имущество в установленном законом порядке;

обеспечивает своевременную государственную регистрацию права муниципальной собственности на объекты недвижимого имущества;

по согласованию с главой муниципального образования выступает арендодателем, ссудодателем муниципального имущества, заключает в отношении муниципального имущества иные сделки, предусмотренные действующим законодательством;

закрепляет муниципальное имущество за муниципальными унитарными предприятиями на праве хозяйственного ведения, за муниципальными учреждениями - на праве оперативного управления;

в случаях, предусмотренных действующим законодательством, в порядке, установленном настоящим Положением изымает излишнее, неиспользуемое либо используемое не по назначению имущество, закрепленное за муниципальными учреждениями;

издает в рамках своей компетенции распорядительные акты по управлению муниципальной собственностью, обязательные для исполнения иными структурными подразделениями администрации города;

в порядке, установленном действующим законодательством и Советом депутатов, осуществляет отчуждение и приватизацию муниципального имущества, выступает продавцом муниципального имущества;

в случаях, установленных действующим законодательством и в порядке, установленном Советом депутатов, участвует в деятельности хозяйственных обществ;

разрабатывает проекты нормативных актов по управлению и распоряжению муниципальным имуществом, вносит их на рассмотрение Совета депутатов;

в случаях, предусмотренных действующим законодательством, выступает учредителем хозяйственных обществ;

осуществляет согласование учредительных документов муниципальных унитарных предприятий и муниципальных учреждений, учреждаемых главой муниципального образования, с целью проверки соответствия действующему законодательству положений учредительных документов о порядке владения, пользования и распоряжения муниципальным имуществом;

осуществляет согласование учредительных документов хозяйственных обществ, в уставном капитале которых имеется доля (акции), принадлежащая муниципальному образованию;

выступает страхователем объектов муниципальной собственности при страховании имущества, составляющего муниципальную казну;

является выгодоприобретателем при страховании объектов муниципальной собственности арендаторами, владельцами (пользователями) объектов муниципальной собственности, координирует работу муниципальных унитарных предприятий, муниципальных учреждений при страховании муниципальной собственности;

представляет интересы муниципального образования при банкротстве юридических лиц (независимо от форм собственности) с правом требования от имени муниципального образования;

осуществляет другие полномочия, предусмотренные действующим законодательством, настоящим Положением и Положением о комитете по управлению муниципальным имуществом.

III. Управление муниципальным имуществом, закрепленным за муниципальными унитарными предприятиями и муниципальными учреждениями

3.1. Муниципальное имущество закрепляется за муниципальными унитарными предприятиями на праве хозяйственного ведения комитетом по управлению муниципальным имуществом. Муниципальное имущество может также передаваться муниципальным унитарным предприятиям в аренду.

Правовой режим имущества, закрепленного на праве хозяйственного ведения, определяется в соответствии с действующим законодательством Российской Федерации и настоящим Положением.

Плоды, продукция и доходы от использования муниципального имущества, находящегося в хозяйственном ведении, а также имущество, приобретенное муниципальным унитарным предприятием по договору или иным законным основаниям, поступают в хозяйственное ведение соответствующего муниципального унитарного предприятия в порядке, установленном Гражданским кодексом Российской Федерации и являются муниципальной собственностью. При этом, муниципальное унитарное предприятие обязано зарегистрировать закрепленное за ним на праве хозяйственного ведения (поступившее в хозяйственное ведение) муниципальное недвижимое имущество в соответствии с Федеральным законом от 21.07.1997 №122-ФЗ (ред. от 11.04.2002) "О государственной регистрации прав на недвижимое имущество и сделок с ним" и в десятидневный срок со дня регистрации, а в отношении иного имущества - со дня постановки на баланс, направить в комитет по управлению муниципальным имуществом необходимые документы (договоры, акты приема - передачи, свидетельства о государственной регистрации права и др.) для внесения данных о составе и стоимости приобретенного имущества в реестр муниципальной собственности. При регистрации права хозяйственного ведения на имущество, приобретенное муниципальным унитарным предприятием по договору или иному законному основанию, предприятие обязано одновременно зарегистрировать право муниципальной собственности, для чего производится оформление соответствующих полномочий (выдача доверенности).

3.2. Собственник имеет право на получение части прибыли от использования муниципального имущества, находящегося в хозяйственном ведении созданного им муниципального унитарного предприятия, которая взимается в форме отчислений от прибыли муниципальных унитарных предприятий и поступает в местный бюджет. Размер отчислений от прибыли муниципальных унитарных предприятий ежегодно устанавливается при принятии бюджета города и не должен превышать пятнадцати процентов от прибыли, остающейся после уплаты налогов и иных обязательных платежей.

Указанное право от имени собственника реализует комитет по управлению муниципальным имуществом.

3.3. Муниципальное унитарное предпрмятие не вправе без предварительного согласия главы муниципального образования продавать принадлежащее ему на праве хозяйственного ведения недвижимое имущество, сдавать его в аренду, отдавать в залог, вносить в качестве вклада в уставный капитал хозяйственных обществ или иным способом распоряжаться этим имуществом.

3.4. Муниципальное унитарное предприятие в установленных законом случаях может быть подвергнуто процедуре банкротства (несостоятельности), при этом комитет по управлению муниципальным имуществом имеет право:

рассматривать финансовое состояние муниципального унитарного предприятия и принимать решения о неплатежеспособности и неудовлетворительной структуре баланса;

готовить для главы муниципального образования рекомендации о добровольной ликвидации муниципального унитарного предприятия - должника.

3.5. Контроль за использованием по назначению и сохранностью закрепленного за муниципальными унитарными предприятиями имущества осуществляет комитет по управлению муниципальным имуществом.

В случаях установления фактов неэффективного использования имущества, закрепленного за муниципальными унитарными предприятиями на праве хозяйственного ведения, либо использования имущества не в соответствии с целями (видами) деятельности муниципальных унитарных предприятий комитет по управлению муниципальным имуществом вправе представлять предложения главе муниципального образования о реорганизации или ликвидации муниципального унитарного предприятия, применять меры дисциплинарного воздействия к руководителю муниципального унитарного предприятия вплоть до расторжения трудового договора. Меры дисциплинарного воздействия к руководителю муниципального унитарного предприятия могут быть применены только главой муниципального образования, являющимся работодателем по отношению к руководителю предприятия по представлению комитета по управлению муниципальным имуществом.

3.6.Муниципальное имущество, необходимое для осуществления целей (видов деятельности) муниципальных учреждений, закрепляется за муниципальными учреждениями на праве оперативного управления комитетом по управлению муниципальным имуществом. Муниципальное имущество может также передаваться муниципальным учреждениям в аренду.

Правовой режим указанного имущества определяется в соответствии с действующим законодательством Российской Федерации и настоящим Положением.

Плоды, продукция и доходы от использования муниципального имущества, находящегося в оперативном управлении, а также имущество, приобретенное муниципальным учреждением по договору или иным законным основаниям, поступают в оперативное управление соответствующего муниципального учреждения в порядке, установленном Гражданским кодексом Российской Федерации. При этом муниципальное учреждение обязано зарегистрировать закрепленное за ним на праве оперативного управления (поступившее в оперативное управление) муниципальное недвижимое имущество в соответствии с Федеральным законом "О государственной регистрации прав на недвижимое имущество и сделок с ним" и в десятидневный срок со дня регистрации, а в отношении иного имущества - со дня постановки на баланс, направить в комитет по управлению муниципальным имуществом необходимые документы (договоры, акты приема - передачи, свидетельства о государственной регистрации права и др.) для внесения данных о составе и стоимости приобретенного имущества в реестр муниципальной собственности. При государственной регистрации права оперативного управления на имущество, приобретенное муниципальным учреждением по договору или иному законному основанию, учреждение обязано одновременно зарегистрировать право муниципальной собственности, для чего производится оформление соответствующих полномочий (выдача доверенности).

3.7. Муниципальное учреждение не вправе отчуждать или иными способами распоряжаться закрепленным за ним муниципальным имуществом и имуществом, приобретенным за счет средств, выделенных ему по смете, за исключением случаев, предусмотренных действующим законодательством.

3.8. Комитет по управлению муниципальным имуществом вправе в порядке, установленном действующим законодательством, изъять излишнее, неиспользуемое либо используемое не по назначению муниципальное имущество, закрепленное за муниципальными учреждениями на праве оперативного управления, и распорядиться им по своему усмотрению в рамках своих полномочий.

3.9. Финансово-экономический отдел администрации города:

проводит анализ экономического развития курируемых отраслей, определяют мероприятия по совершенствованию деятельности муниципальных унитарных предприятий, муниципальных учреждений;

разрабатывает перспективные направления развития отраслей, объемы и нормативные показатели развития муниципальных унитарных предприятий, муниципальных учреждений, формирования материально - технической базы, финансовых ресурсов;

разрабатывает на каждый финансовый год программу финансового обеспечения содержания муниципальной собственности и развития производственной деятельности муниципальных унитарных предприятий, учреждений.

3.10. Имущество, не закрепленное за муниципальными унитарными предприятиями, муниципальными учреждениями на правах хозяйственного ведения или оперативного управления, составляет муниципальную казну. Объекты, составляющие муниципальную казну, комитет по управлению муниципальным имуществом ставит на собственный баланс и использует способом передачи в аренду, безвозмездного пользования, заключает иные сделки, указанные в Положении о комитете по управлению муниципальным имуществом.

3.11. Муниципальные унитарные предприятия и муниципальные учреждения обязаны:

по требованию комитета по управлению муниципальным имуществом и других структурных подразделений администрации города предоставлять документы бухгалтерской, статистической отчетности, а также другие, запрашиваемые сведения и документацию;

регистрировать в финансово-экономическом отделе администрации города свои заимствования у третьих лиц;

направлять своих представителей в состав формируемых комиссий и требовать от них выполнения поручений, поставленных задач;

обеспечивать беспрепятственный доступ на муниципальные унитарные предприятия и муниципальные учреждения представителей структурных подразделений администрации города по предъявлению ими служебного удостоверения;

выполнять обязанности, предусмотренные настоящим Положением;

исполнять иные обязанности, предусмотренные действующим законодательством и нормативно - правовыми актами органов местного самоуправления.

IV. Ликвидация (реорганизация) муниципальных унитарных предприятий и муниципальных учреждений

4.1. Муниципальные унитарные предприятия и муниципальные учреждения могут быть ликвидированы (реорганизованы) по основаниям, установленным гражданским законодательством.

Процедура ликвидации (реорганизации) муниципальных унитарных предприятий и муниципальных учреждений осуществляется в порядке, установленном действующим законодательством.

4.2. Функции по ликвидации (реорганизации) муниципальных унитарных предприятий, муниципальных учреждений осуществляет администрация города, являющееся учредителем данного юридического лица, которое несет ответственность за полное и своевременное выполнение обязанностей, определенных действующим законодательством, при ликвидации (реорганизации) юридических лиц.

Администрация города назначает ликвидационную комиссию, в состав которой входят представители структурных подразделений администрации города, работники ликвидируемого юридического лица.

4.3. В ликвидационную комиссию в обязательном порядке включается представитель комитета по управлению муниципальным имуществом.

V. Управление муниципальными долями (акциями) в уставном капитале хозяйственных обществ

5.1. От имени муниципального образования функции (полномочия) по осуществлению прав и обязанностей муниципального образования как акционера хозяйственных обществ осуществляет комитет по управлению муниципальным имуществом, который проводит все необходимые мероприятия для эффективного участия муниципального образования в деятельности хозяйственных обществ, за исключением случаев, когда определенные действия отнесены действующим законодательством к компетенции представительного органа местного самоуправления.

Комитет по управлению муниципальным имуществом является владельцем (держателем) акций в уставном капитале, находящихся в муниципальной собственности города Нефтекумска, и включается в реестр акционеров тех акционерных обществ, акциями которых он владеет.

Муниципальное образование вправе выступать учредителем (участником) хозяйственных обществ только в случаях, предусмотренных действующим законодательством.

5.2. Комитет по управлению муниципальным имуществом участвует в управлении хозяйственных обществ, акциями которых он владеет, через представителей, назначаемых в соответствии с действующим законодательством.

Представителями муниципального образования в управлении хозяйственных обществ могут быть как муниципальные служащие, так и иные лица, которые в соответствии с действующим законодательством вправе осуществлять указанные полномочия. При этом представители, не являющиеся муниципальными служащими, осуществляют функции управления хозяйственных обществ на основе договора.

5.3. Договоры с представителями об осуществлении функций управления хозяйственными обществами от имени муниципального образования в лице комитета по управлению муниципальным имуществом должны содержать в себе:

срок действия договора и порядок его досрочного расторжения;

права и обязанности представителя;

размер вознаграждения представителя;

условия материальной ответственности за нарушение условий договора;

сроки и порядок предоставления отчета о деятельности хозяйственного общества и самого представителя;

иные условия, не противоречащие действующему законодательству.

5.4. Представители муниципального образования обязаны в письменной форме согласовать с комитетом по управлению муниципальным имуществом:

проекты решений органов управления хозяйственных обществ, которые будут вносить и поддерживать;

свою позицию перед голосованием по проектам решений, предложенным другими членами органов управления общества и специалистами.

5.5. Представители муниципального образования в управлении хозяйственных обществ должны согласовывать с комитетом по управлению муниципальным имуществом в обязательном порядке проекты решений и голосование по проектам решений по следующим вопросам:

внесение изменений и дополнений в учредительные документы хозяйственных обществ;

изменение величины уставного капитала;

назначение (избрание) конкретных лиц в органы управления и контрольные органы обществ;

получение кредитов в размере более 10 процентов величины чистых активов соответствующих обществ;

продажа, иное отчуждение, а также залог (ипотека) недвижимого имущества;

участие общества в создании иных юридических лиц (в том числе и учреждения дочерних предприятий) и финансово - промышленных групп;

совершение иных сделок, следствием которых может стать отчуждение недвижимого имущества.

Комитет по управлению муниципальным имуществом может устанавливать для представителей обязательность согласования проектов решений по иным вопросам, входящим в компетенцию соответствующих органов управления общества и не предусмотренным настоящим Положением.

5.6. Нарушение должностными лицами органов местного самоуправления (муниципальными служащими), назначенными представителями муниципального образования в органах управления общества, установленного порядка согласования проектов решений и голосования по проектам решений, а также голосование не в соответствии с результатами согласования или решениями комитета по управлению муниципальным имуществом и администрации города влекут дисциплинарную ответственность вплоть до увольнения.

Аналогичные нарушения, допущенные представителями, не являющимися должностными лицами (муниципальными служащими), влекут ответственность, предусмотренную договором.

Представители муниципального образования в органах управления обществ также несут ответственность за свои действия в соответствии с учредительными документами общества.

5.7. Порядок, установленный настоящим разделом, также распространяется на управление акциями акционерных обществ, созданных в процессе приватизации, с учетом особенностей, предусмотренных законодательством о приватизации.

VI. Управление доходами от использования муниципальной собственности

6.1. Доходы от использования муниципальной собственности состоят из:

арендной платы,

дивидендов по акциям на доли (паи) муниципальной собственности в уставных капиталах хозяйственных общества,

средств от приватизации,

средств от операций с ценными бумагами,

средств от иных источников, не противоречащих действующему законодательству.

6.2. Доходы от использования муниципальной собственности считаются собственными неналоговыми доходами бюджета города и зачисляются в городской бюджет.

6.3. С целью усиления контроля за своевременным сбором арендных платежей и снижения судебных издержек по взысканию штрафов и пеней арендная плата учитывается в доходной части бюджета города, поступает на текущий счет комитета по управлению муниципальным имуществом и в срок до десятого числа месяца, следующего за отчетным, зачисляется в местный бюджет.

6.4. Дивиденды на доли (паи) муниципальной собственности в уставных капиталах хозяйственных обществ учитываются в доходной части бюджета, поступают на текущий счет комитета по управлению муниципальным имуществом и в срок до десятого числа месяца, следующего за отчетным, перечисляются в местный бюджет.

6.5. Часть прибыли муниципальных унитарных предприятий, на получение которой имеет право собственник и которая подлежит перечислению в местный бюджет в соответствии с пунктом 3.2. настоящего Положения, учитывается в доходной части бюджета города, поступает на текущий счет комитета по управлению муниципальным имуществом и в течение пяти банковских дней с момента поступления перечисляется в местный бюджет.

6.6. С целью усиления контроля за поступлением средств от приватизации и сделок с ценными бумагами указанные средства учитываются в доходной части бюджета города, поступают на текущий счет комитета по управлению муниципальным имуществом и в срок до десятого числа месяца, следующего за отчетным, зачисляются в местный бюджет.

6.7. Комитет по управлению муниципальным имуществом, с учетом мнений структурных подразделений администрации города, координирующих деятельность муниципальных унитарных предприятий и муниципальных учреждений в соответствующей отрасли (сфере управления), имеют право принимать решения о проведении реконструкции, капитального ремонта объектов, сдаваемых в аренду.

VII. Порядок предоставления информации из реестра муниципальной собственности

7.1. Информация об объектах муниципальной собственности, содержащаяся в реестре, предоставляется любым заинтересованным в ее получении лицам, за исключением случаев, установленных действующим законодательством.

7.2. Предоставление сведений об объектах муниципальной собственности, содержащихся в реестре, является бесплатным. Органам государственной власти Российской Федерации, органам государственной власти Ставропольского края, органам местного самоуправления, органам и учреждениям юстиции по государственной регистрации прав на недвижимое имущество и сделок с ним, правоохранительным органам, судебным органам, муниципальным унитарным предприятиям, муниципальным учреждениям сведения об объектах учета предоставляются по мотивированному запросу.

7.3. Иным лицам сведения об объектах муниципальной собственности (выписки из реестра муниципальной собственности) предоставляются комитетом по управлению муниципальным имуществом по их письменному заявлению при предъявлении физическим лицом документа, удостоверяющего личность, а представителем юридического лица - документов, подтверждающих полномочия представителя на получение информации.

VIII. Принятие в муниципальную собственность имущества, предприятий и учреждений

8.1. Безвозмездная передача в муниципальную собственность имущества, предприятий и учреждений осуществляется на основании предложений собственников имущества, предприятий и учреждений, подаваемых в Совет депутатов города. Совет депутатов города утверждает перечень передаваемых объектов в месячный срок.

8.2. На основании решения Совета депутатов города глава муниципального образования принимает постановление о приеме объектов в муниципальную собственность. Комитет по управлению муниципальным имуществом организует приемку имущества и подготовку внесения изменений в учредительные документы передаваемых предприятий и учреждений.

8.3. Принятие объектов в муниципальную собственность оформляется администрацией города путем внесения их в реестр муниципальной собственности муниципального образования.

IX. Порядок дачи согласия на отчуждение недвижимого имущества, закрепленного за муниципальными унитарными предприятиями на праве хозяйственного ведения

9.1. От имени муниципального образования (собственника муниципальных унитарных предприятий) правом дачи согласия на отчуждение недвижимого имущества, закрепленного на праве хозяйственного ведения за муниципальными унитарными предприятиями, обладает исключительно комитет по управлению муниципальным имуществом.

Для дачи согласия на отчуждение недвижимого имущества комитет по управлению муниципальным имуществом как орган, уполномоченный от имени муниципального образования осуществлять права собственника:

вырабатывает рекомендации о целесообразности отчуждения недвижимого имущества;

принимает документы по перечню, установленному пунктом 9 3. настоящего раздела;

проверяет правильность оформления представленных документов;

осуществляет контроль за соблюдением условий отчуждения недвижимого имущества.

9.2. Комитет по управлению муниципальным имуществом:

рассматривает принятые документы, указанные в пункте 9.3 настоящего раздела, в течение 15 дней со дня получения;

определяет нормативы распределения средств от отчуждения недвижимого имущества между муниципальным унитарным предприятием и бюджетом города. При этом объем средств, направляемых в местный бюджет, не может быть менее 20 процентов от цены продажи недвижимого имущества, а при мене - от суммы доплаты, полученной муниципальным унитарным предприятием;

рассматривает направления расходования средств, остающихся в распоряжении муниципального унитарного предприятия.

9.3. Для получения согласия на отчуждение недвижимого имущества муниципальное унитарное предприятие, за которым это имущество закреплено на праве хозяйственного ведения, представляет в комитет по управлению муниципальным имуществом следующие документы:

письмо, содержащее просьбу о даче согласия на отчуждение недвижимого имущества;

информацию о недвижимом имуществе, подлежащем отчуждению, и характере сделки, разработанную в соответствии с приложением к настоящему Положению.

балансовый отчет на последнюю отчетную дату с отметкой налоговых органов;

правоустанавливающие документы на недвижимое имущество;

правоустанавливающие документы на земельный участок, на котором расположено недвижимое имущество, и гитуационный план расположения участка;

технический паспорт, справку органа технической инвентаризации о техническом состоянии недвижимого имущества, экспликацию на имущество;

отчет об оценке рыночной стоимости недвижимого имущества, произведенный независимым оценщиком в соответствии с законодательством об оценочной деятельности не ранее чем за 3 месяца до представления отчета в комитет по управлению муниципальным имуществом;

справку о балансовой стоимости недвижимого имущества;

технико-экономическое обоснование необходимости отчуждения недвижимого имущества и использования полученных средств.

Комитет по управлению муниципальным имуществом вправе требовать другие документы, необходимые для рассмотрения вопроса о даче согласия на отчуждение недвижимого имущества, а также вернуть документы, указанные в настоящем пункте на доработку, о чем письменно уведомляет заявителя не позднее 10 дней с даты представления документов.

9.4. При отсутствии одного или нескольких документов, указанных в пункте 8.5 настоящего раздела, или неправильном их оформлении комитет по управлению муниципальным имуществом отказывает в принятии документов.

9.5. На основании рекомендаций комитета по управлению муниципальным имуществом глава муниципального образования не позднее 15 дней с даты получения рекомендаций принимает решение о даче согласия (отказе в даче согласия) на отчуждение имущества, о чем письменно уведомляет заявителя с указанием нормативов распределения средств от отчуждения имущества между муниципальным унитарным предприятием и бюджетом города.

9.6. В случае необходимости дополнительной экспертизы представленных документов сроки, указанные в настоящем разделе, могут быть продлены, но не более чем на 1 месяц.

X. Списание муниципального имущества

10.1. Стоимость имущества муниципального образования, пришедшего в негодность вследствие морального и (или) физического износа, в результате аварий, стихийных бедствий и иных чрезвычайных ситуаций и по другим причинам, подлежит списанию с бухгалтерских балансов муниципальных унитарных предприятий и муниципальных учреждений, за которыми это имущество закреплено на праве хозяйственного ведения и оперативного управления, по согласованию с комитетом по управлению муниципальным имуществом. Акты о списании подлежат обязательному утверждению комитетом по управлению муниципальным имуществом.

10.2. Объекты муниципальной собственности подлежат списанию лишь в тех случаях, когда восстановить их невозможно или экономически нецелесообразно, а также когда имущество не может быть в установленном порядке передано другим муниципальным унитарным предприятиям и муниципальным учреждениям или реализовано в установленном порядке.

XI. Фонд финансовой поддержки муниципальных унитарных предприятий

11.1. Администрация города проводит меры по осуществлению финансовой поддержки муниципальных унитарных предприятий. Для обеспечения указанных мер по распоряжению главы муниципального образования формируется фонд финансовой поддержки за счет добровольных отчислений муниципальных унитарных предприятий.

11.2. Средства указанного фонда поступают на целевой бюджетный счет.

11.3. Порядок отчислений в фонд и получения из фонда денежных средств муниципальными унитарными предприятиями регулируется положением о фонде.

XII. Заключительные положения

12.1. Руководители структурных подразделений администрации города по вопросам управления и распоряжения муниципальной собственностью подотчетны Совету депутатов и главе муниципального образования и несут персональную ответственность за исполнение полномочий, отнесенных настоящим Положением к их компетенции.

12.2. Решения, ранее принятые органами местного самоуправления по вопросам управления и распоряжения муниципальной собственностью, подлежат применению в части, не противоречащей настоящему Положению.

ФИЗКУЛЬТУРА И СПОРТ — ЗДОРОВЬЕ НАШЕ

НЕФТЕКУМСК СПОРТИВНЫЙ

Имея на своей территории 9 спортивных залов, 5 футбольных полей, мотобольное поле и более 10 спортивных площадок для игровых видов спорта, жители города имеют хорошие возможности для занятий физической культурой и спортом. Любители спорта разного возраста занимаются в спортивных секциях при спорткомплексе "Старт", в учебных заведениях, детско-юношеских школах "Нефтегаз" (директор – Мещеряков А.П.) и отдела образования, спортивном отделе центра внешкольной работы (Изотова В.Г.), теннисном клубе, шахматном клубе "Белая ладья" (Джамбулатов А.Г.), боксерском клубе "Кросс" (Желабков В.А.), спортклубе "Олимпик" (Джалиев Ш.Г.), секции армспорта (Ахмедов М.Р). Свое 10 – летие отметил клуб "Барс" (Долгов Е.И) и военно- спортивный клуб "Смена" (Мурашко М.Г).

Наиболее популярны в нашем городе такие виды спорта: футбол, волейбол, борьба вольная, таэквон -до, настольный теннис. Все более развиваются теннис, армспорт, бокс.

Самыми значимыми успехами в 2002 году отметились спортсмены "Барса" и "Смены", которые становились призерами российских и международных турниров. В прошедшем году стал бронзовым призером чемпионата мира по армспорту Ахмедов М. Призовые места на краевых турнирах занимали наши борцы, а Богамаев Б. Стал призером российского мастерского турнира.

В командных видах спорта призерами краевых соревнований стали НРПК (волейбол, баскетбол, мини-футбол), ЛПУМГ (волейбол, мини-футбол), ЯП – 17/8 (мини-футбол).

Это не удивительно, так как в чемпионатах города по этим видам спорта принимает участие более 10 команд и длятся они более месяца. И как итог года, сборная города, сформированная на базе ЛПУМГ, выиграла зональный турнир по волейболу на Кубок Ставропольского края и стала финалистом этого турнира. Основой команды стали Баранников А., Карасев Э., Портянко О., Бруславцев А., Кучиев О., Грибко Б., Сметанин В., Ненашев А. и другие.

Город Нефтекумск всегда славился своими спортивными традициями

Администрация муниципального образования (Шведова Т.А) и Совет депутатов (Киселев Л.И) города Нефтекумска уделяют большое внимание спорту и оказывают поддержку в развитии всех видов спорта. Создан по инициативе заместителем главы администрации города Бойко В.Г. попечительский совет футбольной команды "Нефтяник" (председатель – Попов Ю.Ф), который сделал многое для возрождения команды, участвующей в краевом чемпионате по футболу. Продолжают радовать успехами юные футболисты ДЮСШ "Нефтегаз", уровень подготовки которых оценили команды края и юга России.

В канун празднования 45-летия города Нефтекумска разработана обширная программа спортивно-массовых мероприятий по многим видам спорта. Уже начались соревнования по футзалу, в которых принимают участие более 10 команд коллективов и учебных заведений города.

На фоне действий, принимаемых Президентом России по развитию физической культуры и спорта в стране, спортсмены и тренеры нашего города не остаются пассивными, а идут в ногу со временем.

Всем им признательность и благодарность, за то что они своими спортивными успехами высоко держат честь и достоинство города Нефтекумска далеко за пределами края и России.

М.Левин, заведующий спортивно-оздоровительным комплексом

На снимках:
(в центре вверху: коллективный портрет попечительского Совета; команды-участницы соревнований.

Фото из архива администрации города.

ЦИФРЫ И ФАКТЫ

- Для проведения и участия во многих соревнованиях 2002 из бюджета города выделено 90 тыс. руб., для участия городской команды в первенстве края по футболу 50 тыс. руб.
- В целях оказания помощи футбольной команде, в целом развитию футбола на территории города создан попечительский Совет.
- Большую популярность в городе получили такие виды спорта как футбол, мини-футбол, волейбол, шахматы, настольный теннис, артспорт, борьба, бокс, тэквандо, по ним проводятся регулярно в городе соревнования.
- Силами предприятий города отремонтирован и стал функционировать городской стадион, на котором впервые за годы, так называемых реформ, проведены игры чемпионата края.

45-летию города

ПОЭТИЧЕСКОЙ СТРОКОЙ

Куруптурсун Мамбетов

О мой Нефтекумск!

Есть город в России,
в Ногайской Степи,
Творенье светлых
дерзаний и дум.
Неброской красой
подобен он маку
В полынной степи,
Весной – Нефтекумск.

Когда-то давно
По этим просторам
Брели караваны,
Исчезая вдали.
Из Азии шелк
Доставляли в Европу
Обратно везли
Дорогие дары.

И именно здесь
замирал караван,
И раскрывались
шатры как цветы.
Отмеченный богом
красивый наш край
Приятен был всем
как мир из мечты.

Здесь черное золото
лежало веками,
Для мирных людей
хранил его кум.
Но сильные люди
открыли фонтаны
И возвели золотой
Нефтекумск.

кум-песок (ви
с. Канал

СПРАВКА

* При администрации го
да создана комиссия по ре
лированию транспортных у
луг и безопасности дорож
го движения. Ее возглавил
В.Бойко заместитель глав
администрации города.

* За прошедший период
регистрировано 165 предпр
нимателей, которые оказыв
ют 21 вид услуг. Большее ч
ло из них занимается перев
кой пассажиров.

* В конце ноября 2002
районе автовокзала АО "Не
текумскавтотранс" открыл
свою пригородную автост
цию. В ней все удобства д
пассажиров, чисто, уютно
вывешена необходимая и
формация.

* В городе 115 улиц и пер
ков. В том числе 10 перу
Общая протяженность 11

НЕФТЕКУМСК 45

НАШ АДРЕС: 356 880 Ставропольский край, г. Нефтекумск, мик-он 2, д.14

3-50-34; (факс) 8-258-3-69-42

РЕДАКЦИОННЫЙ СОВЕТ:
Киселев Л.И. – председатель Совета депутатов города Нефтекумска
Юрчик Н.Н. – заместитель главы администрации муниципального образования города
Усачева А.Р. – председатель постоянной комиссии Совета депутатов города, начальник Нефтекумского межрайонного бюро МСЭ
Сидомцев Б.А. – заместитель генерального директора ОАО «НК «Роснефть» -Ставропольнефтегаз»
Галджев Н.Ф. – депутат Совета депутатов города, директор ОАО «Нефтекумскавтотранс»
Евдокимов В.Г. – председатель Совета территориального общественного самоуправления м-на Камыш-Бурун
Страшко Н.П. – специалист администрации муниципального образования города
Васильев Н.Н. – управляющий ТРК «Нефтекумск»

Ответственный за выпуск: Л.И. Киселев, член СЖ РФ

Цена - бесплатно
Печать офсетная, объем 1 п.л.

Газета сверстана и отпечатана в ГУП "Шпаковская районная типография" 356240, г. Михайловск, ул. Ленина, 154.

Заказ 3912 Тираж 650 Подписано в печать

С праздником - 8 марта!

Здоровья, счастья и добра Вам милые, прекрасные женщины-нефтекумчанки!

НЕФТЕКУМСК 45 45

№ 3 МАРТ 2003 г.

ИНФОРМАЦИОННЫЙ ВЕСТНИК СОВЕТА ДЕПУТАТОВ И АДМИНИСТРАЦИИ МУНИЦИПАЛЬНОГО ОБРАЗОВАНИЯ г. НЕФТЕКУМСКА

1958 г. **45-летию города** 2003 г.

Уважаемые земляки !

5 апреля текущего года мы будем отмечать 45 – летний юбилей города. День города, как и день рождения, тем более юбилейный, принято встречать хорошими добрыми делами, приводить в порядок свой двор и дом, отдавая дань уважения прошлому и настоящему дню своей "малой" родины.

Подготовлен план проведения 45-летия города Нефтекумска. Некоторые мероприятия этого плана уже реализовываются. Разумеется, все это требует определенных финансовых затрат.

Исходя из того, что подготовка и проведение 45-летнего юбилея общее дело, администрация муниципального образования и Совет депутатов города обращаются ко всем жителям и гостям города, руководителям предприятий, организаций всех форм собственности с предложением принять активное участие не только в благоустройстве, наведении чистоты и порядка на территории города, но и в проведении благотворительной акции по перечислению добровольных денежных пожертвований, которые будут использованы для финансирования мероприятий к 45- летию города Нефтекумска, столицы нефтяников Ставрополья.

Мы сегодня много говорим о памяти, о патриотизме. Давайте сделаем в этом направлении небольшой и конкретный шаг – встретим вместе достойно юбилей своего города, с судьбой которого связана жизнь преобладающего большинства нефтекумчан.

Заранее благодарим за понимание и поддержку.

Сообщаем банковские реквизиты:

АМО г.Нефтекумска	БИК 040707644
ИНН 2614000648	К/сч30101810100000000644
Северо -Кавказский банк	Целевой бюджетный фонд
СБ России НОСБ № 7908	р/сч 40410810660040100003

Пожертвования для проведения празднования 45-летия г.Нефтекумска

ПОЗДРАВЛЯЕМ

1. В связи с 300-летием Российской прессы Почетной грамотой Совета депутатов и администрации муниципального образования города Нефтекумска награждены:

Приходько Магинур Фуатовна - редактор отдела писем газеты "Восход";

Толокольников Николай Иванович - председатель районного Совета ветеранов, внештатный сотрудник газеты "Восход".

2. В связи с 20-летним юбилеем МДОУ детского сада № 28 "Журавушка" Почетной грамотой Совета депутатов и администрации муниципального образования города Нефтекумска награждены:

Абрамова Людмила Николаевна - воспитатель детского сада "Журавушка";

Золотарева Светлана Антоновна - воспитатель детского сада "Журавушка";

Чистякова Валентина Ивановна - воспитатель детского сада "Журавушка".

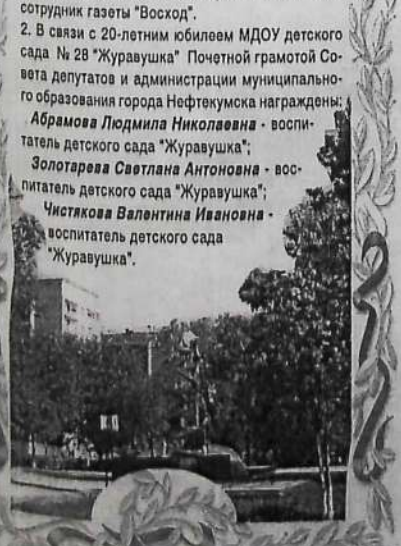

Горбачев сказал "надо" и вручил путевку

В январе в гости к нам, кружковцам пришла Соколова Таисия Дмитриевна. Она - одна из первых строителей молодого города нефтяников.

Приехала сюда Таисия Дмитриевна в 1960 году, когда не было асфальтированных дорог.

Из Буденновска на маленьком автобусе добирались более 6 часов.

Она вспоминала, что комсомольскую путевку на эту новостройку вручал им Горбачев Михаил Сергеевич. Он тогда был первым секретарем Ставропольского крайкома комсомола.

Очень тепло говорила наша уважаемая гостья о своих товарищах-строителях: Филиповой Тае, супругах Алехиных, Кириченко Прасковье, Кукоба Николае и Валентине, Хлебниковой Лидии, Стороженко Зинаиде, Сытниковой Галине, Каримовой Анне, Кондрашовой Антонине и Жуковой Наталье.

Мы рассматривали поблекшие от времени фотографии. Вот веселые, улыбающиеся девчата и ребята в телогрейках, с лопатами. Это они строили для себя первую танцплощадку. (Это место было недалеко от рынка № 1).

А на этой фотографии все дружно трудятся на субботнике, в результате купили радиолу. Теперь и баян, и пластинки звучали на танцах. Работали очень много и в нелегких условиях, но вспоминалось ей почему-то о том времени в основном хорошее.

"Мы любим свой город, - сказала Таисия Дмитриевна, - тем более больно и обидно видеть, когда ломают скамейки, не берегут деревья, разбрасывают мусор".

"Мы все очень просим, ребята, берегите то лучшее, что есть в нашем городе. Пусть Нефтекумск снова станет одним из чистейших, ухоженных городов Ставрополья, - уже прощаясь, говорила замечательная женщина Соколова Таисия Дмитриевна, одна из первых строителей нашего города нефтяников.

С. Аносенко

Юнкоры к юбилею города

Аносенко Света, юнкор "Доброслова", учится в 8 б классе НСОШ №2. Закончила музыкальную школу. Умеет организовывать свой рабочий день, не боится трудностей, работает оперативно.

На снимках:
1. Бригада Калмыкова И.П., октябрь 1960 год. Второй ряд, слева вторая Соколова Т.
2. Таисия Соколова на производственном участке. Фото из семейного архива.

Продолжение материала читайте на 4 стр.

ХРОНИКА СОБЫТИЙ

С юбилеем!

С юбилеем, с 75-летие поздравили М.С. Будовскую первооткрывателя нефти собравшиеся в зале друзья, коллеги, ветераны-нефтяники.

"Почетного гражданина города" Марию Семеновну от имени совета депутатов и администрации города тепло и сердечно поздравил Л. Киселев, председатель Совета депутатов города. Вся жизнь и дела Марии Семеновны были направлены во имя крепости России. От партии "Единая Россия" ей были вручены памятные сувениры с символами партии.

Медаль родительского отличия

Кисловодский институт экономики и права, Академия общественного признания в малом зале ДК "Нефтяник" провели церемонию вручения почетных знаков-медалей родительского отличия 17 семьям города.

Конкурсный отбор лучших семей города для участия в этой номинации проводили советы территориального общественного самоуправления со своими уличными и домовыми комитетами, городская администрация.

У помощника губернатора

Руководители органов власти города находясь в г.Ставрополе встретились с Ю.Шалаыгиным помощником А.Черногорова, губернатора края, которого проинформировали о социально-экономической ситуации на территории города. Обозначили ряд проблем, по которым они бы хотели встретиться с губернатором края.

Готовиться фотобуклет

В преддверии 45-летия Нефтекумска, администрация, Совет депутатов города ведут работу по изданию информационного фотобуклета, "Нефтекумск-45". С этой целью на днях в городе побывал журналист В. Хачиков.

Телесюжет о городе

В середине февраля в городе работало краевое телевидение. Тележурналисты подробно знакомились с состоянием дел по обустройству, в так называемом, микрорайоне "Северный". Телесюжеты об этом были показаны в конце февраля месяца...

Свет и письма

В связи с постоянными отключениями электроэнергии в городе Н. Музыкин, А. Усачева председатели постоянных комиссий Совета депутатов направили по этому поводу письма Ю. Гонтарю, председателю ГДСК, А. Черногорову губернатору края, а так же в краевой совет безопасности. Будет ли результат?

С заботой о детях

В течение нескольких дней комиссия, в составе которой были и родители, во главе с Н. Юрчик заместителем главы администрации города смотрели организацию питания в муниципальных дошкольных учреждениях. В целом положением дел члены комиссии и родители остались довольны.

Общегородское собрание

В центре внешкольной работы 22 февраля состоялось, по инициативе группы молодежи, общегородское собрание, на котором были обсуждены сообщения о состоянии общественной и экономической безопасности на территории города.

Собрание проходило с участием районной администрации, депутатов Совета депутатов города, представителей правоохранительных органов и краевых ведомств. Вела собрание и выступили Т.Шведова глава муниципального образования города.

НЕТ! - росту тарифов

Около 500 горожан поставили свои подписи под обращением партии "Единая Россия" к Правительству РФ, потребовав отменить рост тарифов на оплату ЖКХ и цен на электроэнергию.

Москва издает книгу о Нефтекумске

С целью издания книги об истории города Нефтекумска в Москву в командировку выезжала Н.Страшко специалист администрации города. За издание книги взялось государственное газетно-журнальное объединение "Воскресенье", которым руководит генеральный директор Георгий Пряхин.

Совет ТОСа. Вечер удался

В этом году впервые праздновали "День защитника Отечества", который является выходным днем.

Совет ТОСа № 2 поздравили мужчин, представителей домовых комитетов. В клубе школьника "Алый парус" накрыли праздничные столы. Приглашенные пришли с женами. С праздником присутствующих поздравили председатель Совета депутатов Л. Киселев, председатель совета ТОСа Л. Чаплыгина.

Руководители "Алого паруса" Рыженко В.Н, Воронина Л.Д со своими кружковцами также поздравили присутствующих с праздником. На празднике пели любимые песни, рассказывали стихи, танцевали. Лучшим исполнителям вручались призы. Председатель домкома Астахов А.М на баяне исполнил танцевальные мелодии.

Поэтические строки

"Мой родной Нефтекумск"

Горькавенко Яна – дипломант краевой научной конференции школьников в творческом конкурсе молодых журналистов

Много лет тому назад
Нефтекумск построен град.
Посреди степи широкой
У реки Кумы глубокой.
Он родным мне стал и милым
Набираюсь здесь я силы.
Мы взрослеем с каждым днем
И гордимся с ним вдвоем.
Юбилей очередной
Встретим дружною семьей.
Будем в мире все мы жить,
Нефтекумск родной любить.

Горькавенко Яна

"Почетное звание присваивается гражданам России и других государств за особые заслуги перед городом, решением Совета депутатов города раз в пять лет к празднику – День города"...
(Решение горсовета народных депутатов от 15.03.1988 г. и решения Совета депутатов г. Нефтекумска от 20.02.2002 г).

Почетные граждане города

Город Нефтекумск, встречая 45-ле ний юбилей, имеет в своей истории мног славных дел. Главное - люди. Среди ни те, кто удостоен звания - "Почетный гра данин города Нефтекумска". В присво нии органами городской власти этого зв ния - признание их непосредственных зас луг перед городом.

О каждом из них, а через их жизнь, о людях города можно, и наверное, необходимо написать книг Но в нынешнем и последующем издании нашего вестника мы всего лишь кратко, автобиографично напом ним горожанам, особенно юному поколению, об этих людях. К сожалению некоторых из них нет уже живых.

Штрихи к биографии, это и обращение к следопытам школ, пролистать страницы и найти подробност жизни славных людей, чтобы написать свою книгу "Почетных людей Нефтекумска".

Маркаров Д.З.

С именем Дмитрия Захаровича Маркарова связаны годы начала и развития нефт ной отрасли Ставрополья, строительство города. Он, первый начальник Ставрополь ского нефтепромыслового управления объединения "Ставропольнефтегаз".

Родился в крестьянской многодетной и трудолюбивой семье 22 декабря 192 года в с. Карабагли Тарумовского района ДагАССР.

В1938 году поступает в Грозненский нефтяной институт, в1941 году крат косрочные курсы Грозненского военно-технического училища, потом юго-за падный фронт. Был ранен. В декабре 1945 года в должности командира стрел ковой роты Донского военного округа возвращается домой. Продолжение учебы в институте.

В 1947 году с дипломом горного инженера по эксплуатации нефтяных газовых месторождений начинает работать по добыче нефти в объединении "Грознефть".

С сентября 1955 года, в 35 лет он назначается начальником Новогроз ненского нефтепромыслового объединения "Грознефть", а потом Ставрополь ского нефтепромыслового управления – центром которого был поселок За теречный, затем город Нефтекумск.

Работает в должности - 10 лет. С марта 1966 начальник объединения "Ставропольгазпром", далее генеральный директор производственного объе динения "Севкавгазпром". После 20 лет работы, в 1986 году уходит на заслуженный отдых. Награжден многими медалями и орденами СССР. Сре ди которых – Орден Отечественной войны I степени, ордена Ленина и Ок тябрьской революции. Д.З.Маркаров участник международных газовых фо румов, имеет почетное звание "Заслуженный работник нефтяной и газовой про мышленности".

Проживает Дмитрий Захарович в городе Ставрополе. О его жизненном пути напи сана книга "Пласты жизни", авторы Николай и Наталья Блохины, изданная в г. Ставрополе.

Гришин М.Е.

В Курской области, в д. Мухино родился 8 июля 1930 года Михаил Елизарович Гришин, "Почетный гражданин города Нефтекумска".

Родители переезжают на Северный Кавказ – сначала в с. Степное, а с 1946 в г. Малгобек ЧИАССР. Здесь Михаил Елизарович оканчивает школу, Грозненский нефтяной институт и с 1953 года помощником бурового мастера начинает работать в тресте "Малгобекнефть".

Почти 30 лет он трудился в нефтяной отрасли на нашей нефтекумской земле, им пройден здесь большой трудовой путь от рядового инженера до руководителя управления буровых работ. С 1973 г. по 1987 г. коллективы под его руководством всегда добивались больших трудовых успехов. Активную работу, вместе со своим коллективом М.Гришин проявил в деле строительства, развития и благоустройства Нефтекумска. В разные годы ему приходилось работать в таких странах как Монголия, Пакистан, Ирак, передавая зарубежным коллегам, свой профессиональный опыт нефтяника.

Михаил Елизарович и сейчас, находясь на пенсии, занимает активную жизненную позицию в общественной жизни города.

Награжден медалями и Орденом Трудового Красного Знамени. Отличник нефтяной промышленности, лауреат Государственной премии им. Губкина, Михаил Елизарович хороший семьянин, добрый и душевный человек. Проживает в нашем городе.

На снимках:
Делегация нефтянников на районной партийной конференции.
В первом ряду - в центре М. Гришин.
В командировке в Ираке.
А. Демьяненко после торжественного собрания по случаю 40-летия города.
Фото из архива М. Гришина, Л. Киселева.

Демьяненко А.Г.

Родился 1 апреля1926 года в с.Суркуль Курсавского района, в крестьянской семье.

Практически вся трудовая деятельность нашего Почетного гражданина связана со становлением и строительством города Нефтекумска и развитием нефтяной промышленности в районе.

В 1959 году, после окончания Грозненского нефтяного института начал трудовую деятельность Алексей Герасимович в пос. Затеречном, в Новогрозненской конторе бурения Ставропольского НПУ, в должности помощника бурильщика. Алексей Герасимович прошел трудовой путь от рядового инженера до директора Тампонажного управления. Работал в комсомольских, партийных и советских органах.

Постоянно сочетал свою трудовую деятельность с депутатской общественной работой. Он многое сделал для развития города, его благоустройства.

15 марта 1988 года решением Нефтекумского городского Совета народных депутатов Алексею Герасимовичу Демьяненко присвоено звание "Почетный гражданин города Нефтекумска". Он отличник нефтяной промышленности, почетный нефтяник. А до учебы и работы была война. 18-летним парнем Алексей Герасимович становится курсантом школы снайперов в городе Майкопе. Потом действующая армия, фронт, где он служил и разведчиком, и стрелком, и пулеметчиком…

Тогда уже появились основания для награждения Алексея Герасимовича боевыми наградами. И среди всех особенно выделяются: орден Славы III степени, медали "За Отвагу", "За освобождение Варшавы", "За взятие Берлина".

Алексей Герасимович, находясь на пенсии, продолжал свою активную жизнь. Его часто можно было видеть среди молодежи и среди ветеранов, на производстве, в кабинетах органов власти он постоянно готов был дать хороший совет и поддержать в трудную минуту каждого горожанина.

Мы говорим, был с печалью и сожалением 25 января 2001 года ушел из жизни Алексей Герасимович. Ушел, оставив нам великую память о своей жизни, которая является примером для нас, живущих в этом городе.

ПО МЕСТУ ЖИТЕЛЬСТВА

ТОС – в конкретные дела

Накануне Дня России во втором микрорайоне Нефтекумска в доме 12 был открыт кабинет совета ТОС. В совет избрано 11 человек. Председатель совета Чаплыгина Л. А., заместитель – Пятак В.Д., секретарь Гавриш Н.Н. Все члены совета являются председателями домовых комитетов второго микрорайона. Каждый домком строит свою работу на основе утвержденного Положения.

Советом ТОС проводятся заседания совместно с председателями домовых комитетов. При этом разбираются жалобы, рассматриваются предложения жителей микрорайона по вопросам благоустройства дворов, установке детских атрибутов, рассматриваются и другие вопросы. Совет решает, как реализовать предложения, к кому обратиться. Так, долго не решался вопрос о прокладке пешеходной дорожки между 25-м и 26-м домами, который поднимался председателем домкома Чернышовым Н.И. С приходом в 2000 году в городе к власти новой команды, дорожка построена, остается положить на ней асфальт.

Большую помощь оказали ЦИТС ОАО "НК "Роснефть" - Ставропольнефтегаз" по планировке территории между домами 10, 22, 23. ОАО "Нефтекумскавтотранс" были выделены средства на покраску детских атрибутов и покупку спортинвентаря. Сейчас мечта детей этого двора – разместить побольше детских атрибутов: гимнастические перекладины, волейбольную сетку, оборудовать баскетбольную площадку (площадка есть, нет стоек). Для малышей необходимо установить песочницы, скамейки. Надеемся на помощь предприятий города, предпринимателей.

Совет ТОС принимает активное участие в смотрах-конкурсах на "Лучший двор, дом, подъезд". Победителям конкурса и активистам по проведению конкурса были вручены Почетные грамоты и денежные премии. Большую организационную работу проводят председатели домовых комитетов Астахов А.М., Чернышов Н.И., Стригунова Е.Д., Зайцева М.А., Пятак В.Д., Пышнова Н.Е., Бондаренко Л.Д., Еланский М.И. и другие. Активное участие в работе по месту жительства принимают жители микрорайона: Шерстобитова З., Астахова Н., Заиченко М., Медкова Т., Лебедь А., Пятых И., и многие другие. Всем им большая благодарность.

Много сил и внимания работе с детьми уделяют Белик ова А.Т. и Гавриш Н.Н. Силами совета ТОС проведены вечера в клубе школьника "Алый Парус": "День пожилого человека", "Золотая осень Нефтекумья". Детьми, посещающими "Алый Парус" и ДК "Нефтяник" дан концерт. Участникам мероприятий предложен чай с пирогами, выпеченными жителями микрорайона.

По вопросам благоустройства совет ТОС сотрудничает с коммунальными предприятиями. В этой работе мы постоянно ощущаем поддержку со стороны главы города Шведовой Т.А., зам. главы администрации муниципального образования Юрчик Н.Н., депутатского корпуса города. Председатель совета ТОС постоянно приглашается на заседания Совета депутатов, администрации города, на которых решаются различные вопросы жизни города.

Обращаюсь к молодым жителям микрорайона и города – не проходите с усмешкой мимо пожилых людей, ухаживающими за клумбами и деревьями, а примите в этом участие. Вместе мы восстановим уют в нашем городе, которым раньше мы так гордились.

Считаю, что совет ТОСа поработал за прошедший год неплохо. С учетом достигнутого сверстан план работы совета на 2003 год.

Я надеюсь на внимание предприятий и предпринимателей к вопросам благоустройства микрорайона. Не все в силах жителей. Примите активное участие в подготовке к 45-летию нашего города. Давайте вместе наведем порядок. Здесь жить нам, нашим детям и внукам.

Л.В. Чаплыгина
председатель совета ТОС 2-го микрорайона.

На снимках:
На городском субботнике 2002 г. Проспект Нефтяников.
Фото из архива горсовета
Игровая детская площадка м/н №

ОФИЦИАЛЬНО: РЕШЕНИЯ СОВЕТА ДЕПУТАТОВ ГОРОДА

Ставропольский край

Совет депутатов
муниципального образования города Нефтекумска
Нефтекумского района

РЕШЕНИЕ

29 января 2003 г. г. Нефтекумск **№ 2**

Отчет об исполнении бюджета
муниципального образования города
Нефтекумска за 2002 год

Руководствуясь Бюджетным Кодексом РФ, Законом Ставропольского края от 31.12.96 № 47-кз "О финансовых основах местного самоуправления в Ставропольском крае", Положением о бюджетном процессе на территории города Нефтекумска, Уставом муниципального образования города Нефтекумска, на основании представленного отчета об исполнении бюджета муниципального образования города Нефтекумска за 2002 год, Совет депутатов города

РЕШИЛ:

1.Утвердить отчет об исполнении бюджета муниципального образования города Нефтекумска за 2002 год согласно приложению 1 и 2.

2. Опубликовать решение Совета депутатов в средствах массовой информации.

Приложение 1
к решению Совета депутатов
города Нефтекумска
от 29 января 2003 года
№ 2

Исполнение бюджета муниципального образования
г. Нефтекумска за 2002 г.
ДОХОДЫ

тыс. рублей

	Назначено на 2002 г.	Исполнено за 2002г.	% исполнения
НАЛОГОВЫЕ ДОХОДЫ	27375	29359	107
Налог на прибыль	7408	7530	102
Налог на имущество физических лиц	343	417	122
Налог на имущество юридических лиц	11987	13054	109
Единый налог на совокупный доход	-	2	-
Единый налог на высший доход физических лиц	2570	2702	105
Единый налог на вменен доход юридических лиц	228	222	97
Налог на имущество переходящее в порядке дарения	31	35	113
Налог с продаж	1131	14755	130
Сбор на благоустройство	201	228	113
Земельный налог на земли города	2196	2203	100
Земельный налог на земли несельскох. назначения	659	872	132
Платежи за проведение повторных работ	82	82	100
Государственная пошлина с исковых заявлений	205	216	105
Государственная пошлина за нотариальные действия	182	157	86
Прочие лицензионные и регистрационные сборы	25	23	92
Налог на рекламу	1	1	100
Прочие местные налоги и сборы	126	140	111
НЕНАЛОГОВЫЕ ДОХОДЫ	2555	2664	104
Аренда земли города	224	286	128
Аренда других земель несельхозназначения	60	65	108
Доходы от сдачи в аренду муницип. имущества	134	155	116
Возмещение потерь	79	79	100
Доходы от продажи земельных участков	34	98	288
Штрафы взысканные ИМНС	30	31	103
Административные штрафы	1994	1950	98
ДОХОДЫ всего:	29930	32023	107
По взаимным расчетам		174	
Бюджетная ссуда		500	
Итого	29930	32697	109

Приложение 2
к решению Совета депутатов
города Нефтекумска
от 29 января 2003 года
№ 2

Исполнение бюджета муниципального образования
г. Нефтекумска за 2002 г
РАСХОДЫ

тыс. рублей

	Назначено на 2002 г.	Исполнено за 2002 год	% исполнения
Муниципальное управление	1784	2371	133
Правоохранительная деятельность	110	144	131
Автомобильный транспорт	355	355	100
Кадастровые работы	100	75	75
Жилищно-коммунальное хозяйство	9232	10047	109
Жилищное хозяйство	1755	1766	101
Благоустройство города	7477	8281	111
из них: текущее содержание	4438	4851	109
в т.ч. из сумм земельного налога	3039	3430	113
Образование	11315	12227	108
в т.ч. дошкольные учреждения	10351	11254	109
приемная семья	324	332	102
опека и попечительство	400	407	102
централизованная бухгалтерия	240	234	98
Культура и искусство	20	13	65
Средства массовой информации	20	28	140
Здравоохранение и физическая культура	6190	6212	100
в т.ч. здравоохранение (ОМС)	5710	5710	100
физическая культура (содержание СОК)	480	500	104
Социальная политика	25	30	120
Прочие расходы	779	1195	153
ВСЕГО РАСХОДОВ	29930	32697	109

КОММЕНТАРИИ

к итогам исполнения бюджета 2002 г.

1. Основную долю доходной части местного бюджета составили налоговые доходы (90,0% доходной части).

Поступления от налога на имущество предприятий составили 44,5 % всех налоговых поступлений, что более чем в три раза по сравнению с прошлым финансовым годом и составляет 109 % к назначению на 2002 год.

Второй по удельному весу налоговый доход – налог на прибыль 25,7 % всех поступлений. Вместе с тем его сумма составляет 90 % к уровню прошлого года.

Каждый десятый рубль в доход бюджета поступил от налога на землю и единого налога на вмененный доход. Причем эти поступления составили в среднем 130 % от уровня прошлого года.

Неналоговые доходы составили 8,2 % доходной части, в том числе административные штрафы, подлежащие зачислению в местный бюджет составили три четверти неналоговых доходов. Их зачислено 1981 тыс. руб.

В целом доходная часть исполнена в сумме 32697 тыс. рублей, что составляет 98,3 процентов от уровня прошлого года. Это, по нашему мнению негативная тенденция. Мы топчемся на месте. Кроме того, тревожит то, что доля объема местных налогов и сборов снизилась до 15 % всех налоговых доходов.

2. В соответствии со статьей 5 Положения "О бюджетном процессе на территории города Нефтекумска" расходная часть бюджета включает в основном расходы, связанные с решением вопросов местного значения, установленные законодательством Российской Федерации и законодательством Ставропольского края.

В бюджете 2002 года финансирование по строке "Образование" составило 37,4 % от суммы расходов местного бюджета. Расходы по этой статье превысили назначения на 8 %, и выше уровня прошлого года на 14 %.

Доля жилищно-коммунального хозяйства в расходной части составило 30,7 %, всех расходов и превысило на 9 % назначения. Однако качественного скачка в финансировании содержания жилищного фонда не произошло.

Почти пятую часть расходов направлено на финансирование здравоохранение и физкультуру. Часть средств направлено на содержание стадиона и СОК. Рост выплат в фонд медицинского страхования за неработающее население составил 208 % к уровню прошлого года.

Расходы на муниципальное управление составило 7,2 % всех расходов. Вместе с тем по сравнению с уровнем прошлого года объем финансирования этой статьи снизился на 20 %.

Прочие расходы составили 5,6 % общего объема расходов местного бюджета.

(Постоянная комиссия Совета депутатов города по бюджету и экономической политике)

Ставропольский край

Совет депутатов
муниципального образования города Нефтекумска
Нефтекумского района

РЕШЕНИЕ

25 декабря 2002 г. г. Нефтекумск **№ 88**

О внесении изменений
в решение №78 от 06.11. 2002 г
"О бюджете муниципального образования
города Нефтекумска на 2003 год"

В соответствии со статьей 22 Устава муниципального образования, на основании Закона Ставропольского края № 62-кз от 22 декабря 2002 года "О бюджете Ставропольского края на 2003 год", Совет депутатов города

РЕШИЛ:

1. Внести изменения в решение №78 от 06.11. 2002 г "О бюджете муниципального образования города Нефтекумска на 2003 год" приняв его в новой редакции:

"1. Утвердить бюджет муниципального образования города Нефтекумска (местный бюджет) на 2003 год по расходам 34908 тыс. рублей и по доходам в сумме 34908 тыс. рублей.

1.1. Утвердить в местном бюджете на 2003 год поступления доходов по основным источникам в следующих суммах:

(тыс. руб.)

НАЛОГОВЫЕ ДОХОДЫ, всего	32498
в том числе:	
налог на прибыль	7196
налог на доходы физических лиц	1081
налог на имущество физических лиц	513
налог на имущество юридических лиц	15436
налог на имущество переходящего в порядке дарения	45
единый налог на совокупный доход	2
единый налог на вмененный доход лиц осуществляющих предпринимательскую деятельности	1279
налог с продаж	1518
налог на землю городов и поселков	4154
налог на землю не с/х назначения	616
государственная пошлина	407
прочие лицензионные и регистрационные сборы	27
сбор на благоустройство	223
налог на рекламу	1
НЕНАЛОГОВЫЕ ДОХОДЫ, всего	2410
в том числе:	
доходы от аренды земли гор. и поселков	428
доходы от аренды земли не с/х назначения	162
доходы от аренды муниципального имущества	103
административные штрафы	1717
ВСЕГО ДОХОДОВ	34908

1.2. Установить, что 10 процентов прибыли, полученной муниципальными унитарными предприятиями, находящимися в собственности города Нефтекумска, находящегося в хозяйственном ведении предприятий, подлежит отчислению указанными предприятиями в местный бюджет по итогам работы отчетного года в двадцатидневный срок после сдачи годового отчета по налогу на прибыль.

1.3. Установить, что отсрочки и (или) рассрочки по уплате налогов и других обязательных платежей в местный бюджет могут быть предоставлены налогоплательщику на срок, не превышающий пределов текущего года, но не свыше шести месяцев по основаниям, определенным Налоговым Кодексом Российской Федерации.

1.4. Утвердить распределение расходов местного бюджета на 2003 год по разделам, подразделам, целевым статьям, видам расходов функциональной классификации расходов бюджетов Российской Федерации в следующих суммах:

Наименование	РЗ	ПР	ЦСР	ВР	Сумма тыс. руб
1	2	3	4	5	6
Муниципальное управление	01	06	026	027	1967
Правоохранительная деятельность	05	01	200	075	500
Кадастровые работы	08	02	344	213	34
Возмещение убытков по транспорту	10	01	372	290	46
ЖКХ, всего	12	-	-	-	12778
Возмещение убытков по теплоснабжению	12	02	311	440	2776
водоснабжению и канализации	12	02	311	442	2339
Содержание жилого фонда	12	01	-	-	2111
в т.ч. убытки организаций и предприятий	12	01	310	290	1177
капитальный ремонт жилья	12	01	310	397	934
Благоустройство	12	02			5552
в т.ч. текущее содержание	12	02	311	443	226
из сумм земельного налога	12	02	311	443	5326
Образование, всего	14	00			12507
в т.ч. детские сады	14	01	400	259	11452
приемная семья	14	02	401	265	317
опека и попечительство	14	07	407	272	738
Здравоохранение (ОМС)	17	01	430	316	6586
Физическая культура и спорт	17	03			390
Прочие (военкомат)	30	04	515	397	100
ВСЕГО РАСХОДЫ					34908

1.5. Установить предельный размер кредитов, которые администрация муниципального образования может получать в 2003 году в краевом бюджете, коммерческих банках при недостаточности бюджетных средств на покрытие расходов или в случае временных финансовых затруднений в процессе исполнения местного бюджета, в общей сумме 5000 тыс. рублей.

1.6. Установить, что доходы городского территориального фонда развития материально-технической базы инспекции Министерства по налогам и сборам РФ по Нефтекумскому району Ставропольского края формируются за счет 30% дополнительных доходов местного бюджета, поступающих в результате контрольной работы инспекции Министерства РФ по налогам и сборам по Нефтекумскому району.

Средства городского территориального фонда развития инспекции МНС по Нефтекумскому району Ставропольского края направляются на развитие материально технической базы, на совершенствование программного и технического обеспечения контроля поступления обязательных платежей в местный бюджет города Нефтекумска, на приобретение для нужд инспекции канцелярских принадлежностей, оборудования и инвентаря, вычислительной, компьютерной и множительной техники, текущие хозяйственные расходы.

1.7. Установить, что суммы дополнительно полученных административных штрафов налагаемых правоохранительными органами направляются 100% на финансирование расходов по разделу "Правоохранительная деятельность".

1.8. Обязать финансово-экономический отдел производить финансирование расходов местного бюджета в пределах полученных доходов за 2003 год.

Установить, что заключение организациями и учреждениями, финансируемыми из местного бюджета, на основании смет доходов и расходов, договоров, исполнение которых производится за счет средств местного бюджета, производится в пределах утвержденных ассигнований из местного бюджета.

1.9. Направлять, в случае необходимости, временно свободные средства местного бюджета в течении бюджетного года на предоставление ссуд муниципальным предприятиям и учреждениям на процентной и беспроцентной основах, другим предприятиям и организациям - на процентной основе по ставке не ниже половины действующей ставки Центробанка Российской Федерации.

1.10 В случае получения дополнительных доходов направлять на финансирование расходов по разделам "Жилищно-коммунальное хозяйство", "Социальная политика", "Культура и искусство", "Прочие".

1.11. В случае снижения поступления в местный бюджет в сравнении с утвержденными в нем размерами, более чем на 10 процентов и при обоснованном прогнозе дальнейшего снижения поступлений администрация города принимает решение о введении секвестра на утвержденные бюджетные расходы, определяет размер секвестра, а также период времени, на который он вводится. Данное постановление вступает в силу только после согласования с Советом депутатов города. При секвестре ассигнования не сокращаются по защищенным текущим расходам местного бюджета.

1.12. Утвердить следующий перечень защищенных текущих расходов местного бюджета:

- заработная плата с учетом отчислений в государственные внебюджетные фонды;
- питание в дошкольных образовательных учреждениях
- оплата коммунальных услуг".

2. Настоящее решение вступает в силу с момента принятия.

Председатель Совета депутатов
города Нефтекумска Л.И. Киселев

Ставропольский край

Совет депутатов
муниципального образования города Нефтекумска
Нефтекумского района

РЕШЕНИЕ

29 января 2003 г. г. Нефтекумск **№ 3**

Отчет об использовании средств
целевого бюджетного фонда за 2002 год

Руководствуясь Уставом муниципального образования города Нефтекумска и Положениями "О бюджетном процессе на территории города Нефтекумска" и "О целевом бюджетном фонде города Нефтекумска", заслушав и обсудив отчет заведующей отделом учета и отчетности администрации муниципального образования города Нефтекумска об использовании средств целевого бюджетного фонда за 2002 год, Совет депутатов города

РЕШИЛ:

Утвердить отчет об использовании средств целевого бюджетного фонда муниципального образования города Нефтекумска за 2002 год согласно приложению.

Горбачев сказал "надо" и вручил путевку

Продолжение. Нач. на 1 стр.

Семья Соколовых

Семья Соколовых - одна из первых строителей города.

На снимках:

Таисия Соколова с мужем в молодые годы.

40-летие супружеской жизни. С дочерью и внуком они всегда рядом.

Фото из семейного архива.

ДЕТИ — наше будущее

Конкурс: мои друзья

Музыкина Ян

Музыкина Яна учится в 8 классе НСОШ № Занимается в объединении "Дорослов" седьмой го Дипломант краевого конкурса юнкоров на XIV конфере ции участников туристко-краеведческого движени "Отечества" и дипломант краевой научной конференци школьнико

Прекрасно! Здорово!

- именно так по держивает меня моя лучшая подруга Наташа. Я не предста ляю свою жизнь без нее. Но так было не всегда!

Я пришла к ним в 1 класс, и меня очень многие не полюб ли, особенно Наташа. Мы с ней постоянно соперничали за по пулярность в классе.

Чем старше мы становились, тем больше понимали дру друга. У нас появились темы для разговоров. Когда я переехал в другой конец города, мы стали вместе ходить в школу.

Сейчас я понимаю ее с полуслова. А интересы у нас одина ковые. Мы интересуемся книгами, косметикой, музыкой. Все гда, когда она уезжает, я пытаюсь делать что-то, чтобы врем летело быстрее и мы скорее встретились снова.

Характеры у нас совсем разные: она заводная, очаровател ная, с яркой внешностью. Если нужен совет, я всегда спрошу нее, потому что я ей всегда и во всем доверяю. Некоторые сек реты я даже не могу рассказать маме, а ей обязательно расск жу.

У нас есть мечта: поехать куда-нибудь вместе отдыхать. думаю, что это было бы великолепно, ведь с Наташей не соску чишься.

Все новинки в области кино я узнаю от нее, так как он очень любит читать журнал "Цветной телевизор", из которог узнает последние новости.

Мы с ней редко ссоримся, но если эти ужасные момент наступают, почти в один и тот же момент произносим слов примирения.

Я каждому человеку в мире желаю иметь такого же верног друга, как Наташа.

И тогда будет просто легче жить!

И вдруг узнала - он рисует

Андрей Гавриленко – мой одноклассник. Учимся мы в 8 "Б классе средней школы № 2, знакомы с детского садика.

Кажется, все о нем знаю. И вдруг узнала, Андрей наш рису ет отлично.

- Андрей, а как ты начал рисовать?

- Я смотрел, как рисует мой старший брат Антон. Мне по нравилось, и я решил попробовать. У меня получилось.

Его первые работы увидела тетя и посоветовала поступит в художественную школу. Оказалось, что мало знать техник рисования, нужно художественное чутье. И он с удовольстви ем познавал эти премудрости.

Любит рисовать природу, старинные замки, крепости, ска зочных и фантастических героев. Закончив художественну школу, Андрей поступил в музыкальную. Учится играть на ги таре и аккордеоне.

Нравится ему участвовать в военно-спортивной игре "Зар ница", Заниматься "брейк-танцем".

- Андрей – поинтересовалась я, - Ты как-то связываеш свои увлечения с будущей профессией?

- Нет, я рисую только для себя, и только тогда, когда ест настроение.

- Ты хотел бы, чтобы о твоих успехах, увлечениях, зан тиях узнали в школе, в городе?

- Зачем? Об этом знают мои близкие друзья. А вообще-т мне все равно, знает ли кто об этом.

Юнкор "Доброслова" Аносечко Светлана

ОНИ — завтрашний день города!

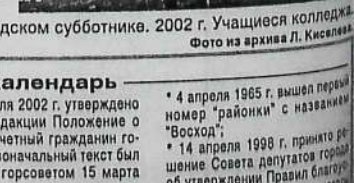

На городском субботнике. 2002 г. Учащиеся колледжа.

Фото из архива Л. Киселева.

Хроника **СПОРТ** Хроника

В рамках программы празднования 45-летия г. Нефтекумска разработано Положение о спартакиаде – "Нефтекумску –45".

Уже прошли турниры по футзалу, настольному теннису, теннису и баскетболу.

• В чемпионате города по футзалу, посвященному юбилею города приняли участие 11 команд. Победителями стали спортсмены Нефтекумского регионального политехнического колледжа. На 2-м месте – "Тренерский состав", на 3-м месте ДЮСШ "Нефтегаз".

• Среди мастеров малой ракетки чемпионом города стал А. Клещупов (ОАО "НК "Роснефть" - СНГ"), на втором месте Герасимов А., третьем месте – Шевцов В.

• Первым чемпионом города по большому теннису стал Калмыков В. (НСШ № 3), на 2-м месте – Стригунов А. (частный предприниматель), на 3-м месте – Онищенко Е. (частный предприниматель).

• Среди баскетболистов призовые места разыгрывают шесть команд, среди которых НРПК, "Тренерский совет", "Сбербанк", Каясулинское ОПХ, НСШ № 2, НСШ № 3.

• 12 шахматистов города оспаривают первенство в круговом турнире..

Нефтекумье-победитель

С 90-х годов (с небольшим перерывом) вновь проводятся соревнования футбольных команд на кубок "Нефтекумье". Вот и на этот раз в спорткомплексе города собрались 10 команд, в том числе из Дагестана, Калмыкии, соседних районов Ставрополья, чтобы в спортивной борьбе выявить сильнейшего.

Наша взрослая команда футболистов не подвела родной город, завоевала кубок, заняв первое место.

Вторые и третьи места разделили команды городов Буденовска и Георгиевска. Лучшим бомбардиром признан наш земляк Т.Свинцов. Хорошую игру продемонстрировала и юношеская команда нефтекумчан, заняв четвертое место. Победителям вручены призы и премии.

Болельщики также остались довольны не только интересной игрой, но и тем, что стали участниками специальной лотереи. Счастливчики унесли с собой памятные призы.

Представители команд и судейская коллегия отметили хороший уровень организации и технического обеспечения хозяевами турнира проведенных соревнований, а также теплоту и радушие, которую проявили к гостям болельщики и организаторы турнира.

И еще один штрих, свидетельствующий об утверждении роли символов Нефтекумска в спортивной жизни города – впервые на соревнованиях такого уровня, на церемонии открытия был в торжественной обстановке поднят флаг города Нефтекумска.

На открытии и подведении итогов соревнований на кубок "Нефтекумье" присутствовали В.Бойко заместитель главы администрации города, Ю.Попов председатель попечительского совета городской футбольной команды.

(Пресс-центр)

ФАКТЫ

Юбилейные даты

1 марта - 10 лет ДЗАО "Ставропольнефтегаз-Спецторг".

15 марта – 25 лет детскому саду "Тополек" (открыт 15.03.1978 г.)

31 марта – 40 лет Нефтекумскому узлу электросвязи (образован 31.03.1963 г.)

5 апреля – 45 лет городу Нефтекумску (Указ Президиума Верховного Совета РСФСР 05.04.1958 г.)

19 мая – 10 лет Нефтекумскому районному узлу почтовой связи (образован 19.05.1993 г.)

• В микрорайоне Камыш-Бурун – 52 улицы, 15 из них не имеют даже гравийного покрытия, 35 улиц требуют капитального ремонта;

• После открытия сайта "neftekumck.ru" страничку местных органов власти Нефтекумска, по информации веб-мастера, посещают ежедневно до десяти пользователей всемирной сети ИНТЕРНЕТ.

• Первая варка пива в г.Нефтекумске была сварена 18 ноября 1977, а первая продукция выпущена в реализацию в декабре 1977 года.

• В1996 году на основе водяной скважены пробуренной на территории пивоваренного завода была освоена технология по розливу минеральной воды "Семеновская -1",названная в честь руководителя предприятия Семенова И.И.

Герб города в 54 странах

В еженедельнике "Московские новости" в декабре прошлого года была опубликована обширная статья, посвященная проблеме беженцев, проживающих на территории города. Данная публикация была сопровождена изображением герба Нефтекумска. "МН" распространяется в 54 странах мира. И читатели где-то в далекой Чили или там Гондурасе могли остановить свой взор на нефтекумской 45 параллели и утвердить в своем сознании, что есть, несмотря ни на что, прекрасный город, где жители, так же как и они, с восходом солнца начинают трудиться во благо мира. Знай наших!

* * *

Знай наших! **В новогодние праздники, на площади города была установлена елка высотой 10 метров. Самая высокая елка на востоке края.**

Наш календарь

• 20 февраля 2002 г. утверждено в новой редакции Положение о звании "Почетный гражданин города". Первоначальный текст был утвержден горсоветом 15 марта 1968 г.

• 2 марта родилась М.С. Будовская – Почетный гражданин города;

• 8 марта родился М.А. Хусейнов – Почетный гражданин города;

• 7 марта 1877 г. добыта 100 миллионная тонна нефти;

• 1 апреля родился А.Г. Демьяненко – Почетный гражданин города;

• 4 апреля 1965 г. вышел первый номер "районки" с названием "Восход";

• 14 апреля 1998 г. принято решение Совета депутатов города об утверждении Правил благоустройства и обеспечения чистоты и порядка на территории города Нефтекумска;

• 6 мая открыт памятник воинам-землякам района.

• В январе 2003 г. создан городской женсовет

• 30 декабря 2002 г. создан общественно-этнический совет при администрации города.

НЕФТЕКУМСК 45

НАШ АДРЕС: 356 880 Ставропольский край, г. Нефтекумск, мик-он 2, д.14
Тел. 3-013-02
факс 8-258-3-69-42

Наша страничка в Интернете: WWW.neftekumsk.ru/adm

РЕДАКЦИОННЫЙ СОВЕТ:
Киселев Л.И. – председатель Совета депутатов города Нефтекумска
Юрчик Н.Н. – заместитель главы администрации муниципального образования города
Усачева А.Р. – председатель постоянной комиссии Совета депутатов города, начальник Нефтекумского межрайонного бюро МСЭ
Седомцев Б.А. – заместитель генерального директора ОАО «НК «Роснефть» «Ставропольнефтегаз»
Галджев Н.Ф. – депутат Совета депутатов города, директор ОАО «Нефтекумскавтотранс»
Евдокимов В.Г. – председатель Совета территориального общественного самоуправления м-на Камыш-Бурун
Страшко Н.П. – специалист администрации муниципального образования города
Васильев Н.Н. – управляющий ТРК «Нефтекумск»

Ответственный за выпуск: Л.И. Киселев, член СЖ РФ

Цена - бесплатно
Печать офсетная, объем 1 п.л.

Газета сверстана и отпечатана в ГУП "Шпаковская районная типография" 356240, г. Михайловск, ул. Ленина, 154.

Заказ 605 Тираж 800 Подписано в печать - 8.00

С ЮБИЛЕЕМ, ТЕБЯ, РОДНОЙ НЕФТЕКУМСК!

Здоровья, благополучия, мира и уверенности в завтрашнем дне Вам, уважаемые жители города!

Васильев А. Галджев Ах. Галджев Н. Киселев Л. Калмыков М. Музыкин Н. Семенов Б. Усачева А. Шведова Т.

НЕФТЕКУМСК 45 45

№ 4 АПРЕЛЬ 2003 г.

ИНФОРМАЦИОННЫЙ ВЕСТНИК СОВЕТА ДЕПУТАТОВ И АДМИНИСТРАЦИИ МУНИЦИПАЛЬНОГО ОБРАЗОВАНИЯ г. НЕФТЕКУМСКА

...Родине нефть добывали,
...е к датам стремились успеть.
...ефтекумск – все здесь впервые!
...л, палатки и грузов поток.

С. Дарганов

5 АПРЕЛЯ - 45-ЛЕТ ГОРОДУ

Где бы ни был, нигде не останусь я,
Побываю и снова вернусь.
Сердце к юному городу тянется,
Я частичка тебя – Нефтекумск.

И. Пищенко

За многолетнюю и плодотворную работу на предприятиях Нефтекумска, активное участие в культурной и спортивной жизни города, в мероприятиях по благоустройству и в связи с 45-летием города награждается Почетной грамотой Совета депутатов и администрации муниципального образования города Нефтекумска награждены:

- **Народный коллектив оркестра русских народных инструментов преподавателей нефтекумской детской музыкальной школы** (Руководитель И.Ю.Ганцева)
- **Калмыков А.А.**, электромонтер филиала ГУП "Ставрополькоммунэлектро" г. Нефтекумск
- **Козлова М.С.**, мастер участка Нефтекумского муниципального унитарного предприятия "ЖХ"
- **Бабенко В.Н** – гл. инженер ОАО "Нефтекумскрайгаз"
- **Никульников Т.Н.** водитель ГУП Нефтекумского дорожно-ремонтно-строительного управления
- **Кондрашов В.С.**, машинист НУТТ
- **Рябушкин Г.С.**, слесарь аварийно-восстановительных работ предприятия "Нефтекумский водоканал"
- **Галджев Ах.Ф.**, начальник НУТТ, депутат Совета депутатов города
- **Михайлов В.С.**, гл. механик ОАО "Молоко"
- **Найко Н.А.**, водитель ОАО "Молоко"
- **Малахова В.И.**, председатель уличного комитета ул. Пролетарской
- **Сухорукова М.В.**, воспитатель детского сада "Сказка".

Продолжение в следующем номере.

ПОЗДРАВЛЯЕМ!

В связи с празднованием Дня работников бытового обслуживания населения и жилищно-коммунального хозяйства, за многолетний труд и добросовестный труд награждены Почетной грамотой Совета депутатов, администрации города и денежной премией:

а) работники бытового обслуживания:
Сыроватко Татьяна Александровна – закройщик МУП КБО
Федор Лариса Александровна – портная
Подлесная Валентина Степановна – кассир-приемщик

б) работники предприятия НМУП КХ:
Васильченко Анатолий Николаевич – водитель спецавтохозяйства
Гук Надежда Анатольевна – главный бухгалтер
Яровой Виктор Петрович – слесарь 5 разряда

в) работники предприятия МУП "ЖХ":
Газиев Камиль Сулейманович – штукатур маляр базы текущего и капитального ремонта
Рудакова Нина Ивановна – дворник
Шаула Владимир Петрович – слесарь-сантехник АДС.

ИЗ ИСТОРИИ
Оркестр народных инструментов Нефтекумской детской музыкальной школы создан в 1966 году.
Коллектив оркестра является лауреатом зонального краевого конкурса оркестров и ансамблей; в 1999 г. творческому коллективу присвоено звание "народный".
Долгие годы оркестром руководил В.И. Фуш, сейчас И.Ю.Ганцева.

Фото В. Кулешова

Шеховцова Е.,
юнкор-консультант, лауреат краевого и Всероссийского конкурса-движения "Отечество"

«Нефтекумск - город светлых мечтаний людей...»

Совершенно случайно я увидела эту открытку - на почте, когда покупала конверты. И я мгновенно ощутила в себе гордость за свой родной город и в тот же момент мне стало очень обидно из-за того, что для Нефтекумска подобная мелочь настолько значительна. Мои родители не оценили моего приобретения с той восторженностью, что и я, все мое желаемое взаимной радости состояние было удручено и уничтожено элементарным вопросом: "Это тебе еще зачем?".

И мне очень интересно, все ли также относятся к городу, к его достижениям, неудачам, потерям и обновкам? В каждом ли из нас существует чувство гордости, ответственности и любви к тому городу, в котором они живут, в котором сосредоточена вся их жизнь и жизнь всех их близких, родных и друзей? Может ли хоть кто-нибудь, не задумываясь, сказать: "Я люблю свой город", или же никто кроме меня? Я очень люблю свой город. Но к большому моему сожалению, когда я начинаю говорить со своими знакомыми о городе, довольно скоро слышу фразы "поговорим о другом", "не надо об этом". Я считаю - надо.

Наш город не любят те, кто в нем вырос, но не смог сохранить того, что было в годы его юности, все лишь разрушалось и продолжает разрушаться, что когда-то не ценилось и теперь не ценится. И теперь мне приходится узнавать о первоначальном облике моего родного города только из рассказов моей бабушки, бывшей одной из воздвигших Нефтекумск. Именно от нее я узнаю, что вроде бы совсем недавно в "Миро" показывали фильмы, что раньше в парке было огромное множество каруселей и абсолютно все работали, что в нынешнем развлекательном центре "Куличики" когда-то также был летний кинотеатр, а затем и танцплощадка, и "Нефтекумские зори" являлись некогда отличной столовой и многие горожане с большим удовольствием приходили сюда утолить свой голод и просто отдохнуть, и ведь был же наш город зеленеющим оазисом среди степей...

Неужели нефтекумчане так не любят то место, где зародилась их жизнь, где прошло их детство, где наступила пора их юности, где осуществляются мечты и случаются первые радости? Нам все настолько безразлично, что мы позволяем зажженному гордой рукой человека огню гаснуть?

Нам ведь должно быть обидно, что по вине неизвестного в первом микрорайоне уже не стоит "Девочка с голубем", что в районной газете была опубликована статья под названием "Верните нефтекумцам "Юность", когда-то кем-то горячо любимый кинотеатр, действительно соединивший в свое время не одну пару сердец, осчастлививший не одну человеческую жизнь.

Все же хочется верить, что не зря молодые энтузиасты приложили все свои силы для возведения города-сказки среди пустынных полей, широко распахнув душу, закрыв глаза на жестокость нашего края, и отдавая свои сердца для того, чтобы будущее у их детей было светлым, а жизнь - прекрасной.

Может быть кто-то все же верит: наш Нефтекумск город родившийся на черном золоте и построенный на Куме, сам является для своих горожан гораздо дороже любого сокровища. А что касается тех, кто считает наш город убогим и некрасивым, то и вот что скажу: для того, чтобы город был красив, его нужно безмерно любить, дарить ему свою любовь и делать его красивым.

ХРОНИКА СОБЫТИЙ

ПАМЯТНАЯ ДОСКА

В преддверии юбилея города, первого апреля, в день рождения А. Демьяненко "Почетного гражданина города", на доме где жил Алексей Герасимович, в присутствии родственников и общественности, установлена памятная мемориальная доска.

ВЕСЕЛЫЕ СТАРТЫ

В спорткомплексе "Старт" состоялись соревнования "Веселые старты" между командами детских садов города. Победителями стали детсады "Аленушка", "Журавушка, "Белочка". Призы и дипломы им вручили Н. Юрчик, заместитель главы администрации города и Н. Галджев, генеральный директор ОАО "Нефтекумскаэторанс" депутат Совета. А каждому участнику соревнований были вручены памятные значки "45-лет Нефтекумску" и детские игрушки.

ХРОНИКА СОБЫТИЙ

ДЕНЬ ДУБЛЕРА

В последние дни марта месяца в администрации и Совете депутатов города в кабинетах их руководителей постоянно работали учащиеся старшеклассники, готовясь к "Дню дублера местной власти". 2 апреля в городе был проведен данный "День дублера". В этот день рабочие места главы города, его заместителей, председателя Совета депутатов заняли молодые жители города. Они принимали решения, выполняли задачи по обеспечению жизнедеятельности города.

ОНИ ПЕРВЫЕ

В преддверии 45-летия города в центре социального обслуживания администрация и Совет депутатов города провели встречу с группой семей первых строителей города.

ПО ОЛЕДАМ СОБЫТИЙ

Продолжаем кратко знакомить с "Почетными гражданами города".

Почетные граждане города

Будовская М.С.

Мария Семеновна родилась в 1928 г в с. Беловодск Ворошиловградской области на Украине. Родители до Октябрьской революции занимались крестьянством. После революции отец стал работать на руднике в Донбассе.

В голодном 1932 году, по приглашению родственников, всей семьей (отец, мать, 3 брата, сестра) переехали на Северный Кавказ в одно из подразделений треста "Грознефтеразведка". Отец, 2 старших брата и сестра стали работать на буровых.

В 1935 году Маша поступила в первый класс начальной школы, а в 1939 году родители отвезли ее к сестре в Садонский рудник (Северная Осетия), где она продолжила учебу. В 1940 году нефтеразведка в районе Стерчь-Керчь была законсервирована и родители переехали в Садонский рудник. Отец и два брата были призваны в армию.

В 1943 году Марии Семеновне пришлось прекратить учебу и поступить на работу почтальоном, затем секретарем-машинисткой. В 1944 году начала работать старшей пионервожатой в Садонской средней школе и здесь же продолжила учебу. В 1946 году оканчивает10-й класс и поступает на I курс геологоразведочного факультета Грозненского нефтяного института.

Из воспоминаний Марии Семеновны: *"В 1951 году в конце июня была направлена на преддипломную практику на Озек – Суатскую площадь, хотя тема моего дипломного проекта была иной и место практики совсем другой район. Но случилось так, что геолог структурно-поисковой партии заболела и мой руководитель дипломного проекта, главный геолог треста "Грознефтьразведка", направил меня заменить ее. И мне,вместо одного месяца, пришлось пробыть здесь почти 4 месяца. Здесь я прошла хорошую школу".*

После защиты диплома, в январе 1952 года Будовская направляется на работу в Ачикулакскую контору разведочного бурения, расположенную на Озек-Суатской площади на должность инженера-геолога. И вся жизнь ее - это ногайская степь, земля Нефтекумска. В январе 1955 года выходит замуж за Сысоева Степана Тимофеевича – выпускника ГНИ, первого эксплуатационника в Озек-Суате.

В октябре 1956 году переведена в Новогрозненское Нефтепромысловое управление старшим геологом геолого-технического бюро, затем начальником. Последние 16 лет, до ухода на пенсию, занимала должность начальника геологического отдела Ставропольского нефтегазодобывающего управления.

Вырастили двух сыновей, Александра и Виктора. Оба закончили Грозненский нефтяной институт. Работают по специальности на Севере.

Награждена в 1959 году медалью "за трудовую доблесть".

В 1970 году награждена медалью "З добросовестный труд" в ознаменовани 100-летия со дня рождения В.И. Ленина медалью "Ветеран труда", в 1978 го была участницей почетной вахты в чес добычи 100-миллионной тонны нефти.

Общественность и депутаты города н сколько лет тому назад, приняли решени о присвоении ей звания "Почетный гра данин города Нефтекумска".

Мария Семеновна и сейчас, находяс на пенсии, участвует в общественной жи ни города, частый гость в школах.

6 апреля страна отмечает профессио нальный праздник – День геолога. От жи телей города поздравляем с праздником ветерана – геолога. Здоровья, бодрости долгих лет жизни и низкий Вам покло

Мария Семеновна!

На снимках:
Мария Семеновна в студенческие годы вместе с мужем и детьми, в редкие минуты о дыха, коллективный снимок геологов управле ния 80-годы.

Фото: из семейного архива М. Будовской

Кудинов П.Н.

Кудинов Петр Николаевич родился 7 ноября 1932 г, в с. Преградном Красногвардейского района. Получив высшее педагогическое образование, с 1957 г. Петр Николаевич работает на нефтекумской земле, до этого учительствовал в Алтайском крае. Вся его трудовая деятельность связана с народным образованием, воспитанием подрастающего поколения.

Начинал инспектором Ачикулакского районного отдела образования, учителем, потом директорствовал в Камыш-Бурунской СШ № 1, СШ № 2 и школе рабочей молодежи учреждения почтового ящика города Нефтекумска. Как педагог и руководитель школьных коллективов с творческим началом, всегда искал пути совершенствования учебно-воспитательного процесса, занимался и занимается краеведением.

Как записано в его характеристике "он первым в районе и крае создал "отряд красных следопытов", классы выравнивания. Сумел создать действенную систему органов детского самоуправления. Благодаря его работе с учащимися и педколлективом НСШ № 1 на заработанные средства от сбора металлома и макулатуры в 1964 г. установлен во дворе школы бюст Анны Шилиной. На заработанные учащимися НСШ №2 средства был установлен памятник Ф. Дзержинскому в городе у Дома юстиции с надписью "В дар родному городу".

П.Кудинов всегда имел общественные нагрузки, выступал на всех методических объединениях историков района, много сил отдавал просветительскому делу среди населения района.

С 1993 г. он руководит Краеведческим музеем Центра внешкольной работы, занимается подготовкой и организацией районного музея. Подготовил издание районной "Книги Памяти".

Петр Николаевич большую исследовательскую работу провел по истории Отечественной войны, что способствовало объективной оценке исторической роли Красной армии в битве за Кавказ.

Он автор книги по истории нашего района "Нефтекумье" изданной в 2002 году.

Петр Николаевич удостоен звания "Почетный гражданин города Нефтекумска". Находясь на заслуженном отдыхе, занимается общественной работой и своим любимым делом - краеведением.

В данное время подготовлена книга по истории города Нефтекумска. Находится в издательстве г. Москвы. Принимал участие в подготовке к изданию книги "История городов и сел Ставропольского края ".

Кудинов П.Н, "Отличник народного образования РСФСР", "Отличник просвещения СССР". Награжден Почетными грамотами, благодарственными письмами.

На снимках: П. Кудинов в рабочем кабинете, гости школы - родственники погиб ших казаков в годы ВОВ села К-Бурун.

Фото из архива П. Кудинова

Юнкоры о городе

ДЕТИ О ГОРОДЕ

Поэтическая строка

Иванов из Нефтекумска

7 марта к нам в клуб юнкоров пришел дорогой гость Иванов Василий Васильевич. Кто он? Человек, который более 40 лет прожил в Нефтекумске. Мы рассматривали фотографии, где Василий Васильевич сфотографирован на фоне самяной хаты в Камыш-Буруне, это мастерская школы № 1, в которой более 34-лет работал учителем труда. Семью они в 1961 г. в августе приехали в эти места. Снали квартиру у Каражаевых. Жена Зоя устроилась в школу № 1 учителем русского языка и литературы и проработала здесь до ухода на пенсию.

С удовольствием вспоминает ветеран то далекое время. На двух фотографиях мы увидели очень знакомого человека. Да это же Кудинов Петр Николаевич! Тогда он был директором Камыш-Бурунской школы. Именно он уговорил Василия Васильевича поработать учителем труда. Нелегко пришлось человеку без специального образования работать с детьми, но рядом Зоренька, так называет он свою жену, она учила его писать календарные планы, заполнять журналы.

– Василий Васильевич, что Вы можете вспомнить из тех лет?

час в Дома Пионеров, а тогда бродили здесь сайгаки, в Куме было много рыбы. Жить было легче, хотя зарплата у учителя небольшая. Но хорошим подспорьем в хозяйстве была ловля рыбы и охота. Заплатишь взносы в общество рыболовов и охотников – и пользуйся угодьями. А сейчас подойду к рыбным рядам, посмотрю на цены – и ухожу.

Жизнь у Василия Васильевича была трудная, как у большинства представителей его поколения. Во время оккупации Малгобека попадал под бомбежку, прятался вместе с другими жителями в землянках. В 1944 году закончил курсы бойцов-минеров, однажды наступил на немецкую прыгающую мину, но сумел вовремя среагировать и остался жив.

После войны получил специальность плотника, работал в г. Энгельсе Саратовской области, в Чечне, строил Терско-Кумский канал. В архиве Иванова хранятся грамоты за успехи в труде отца семейства. Около 15 лет Василий Васильевич находился на руководящей работе, очень много занимался самообразованием. Все мы были приятно удивлены, как красиво и образно он говорит, с каким уважением относится к нам.

В течение 7 лет Василий Васильевич работал начальником военизированной охраны ГЗ. Вспоминает, что это довольно сложная служба. Надо быть строгим, требовательным. А каждый, находящийся на территории завода, должен соблюдать особые правила противопожарной безопасности. Тепло говорил ветеран о своих товарищах: Бузько Анатолии Петровиче, Варивошкине Анатолии Дмитриевиче.

Следующие 7 лет ему пришлось работать в пожарке, оберегать Нефтекумск от пожаров. Легкой эту работу тоже не назовешь.

По все это в прошлом, а сейчас пенсионер Иванов В.В. ведет хозяйство в собственном доме, ходит на базар, в аптеку и ухаживает за своей женой, инвалидом 2 группы.

Несмотря на солидный возраст, герой нашего рассказа показался нам молодым и душа человеком. И мы искренне пожелали ему оставаться таким же бодрым, жизнестойкими на долгие годы.

Нам эта встреча помогла лучше понять наших бабушек, дедушек, мне кажется, хорошо, что еще есть люди, которые могут рассказать нам о нашем городе, его истории , - сказала Артемова Наташа.

Юнкоры "Доброслова"
Горьковенко Яна, Анфиенко Света.
На снимках: Камыш-Бурун, 1961 год, в книжном магазине.

Фото из семейного архива

«Мой милый город!»

Суйналиева Альбина 6 "Б" класс
Ямангойская основная общеобразовательная школа

В ногайских степях
За большими лугами
Нефтяники нефть нашли
На одном клочке Ставропольской земли.
Я хочу, чтобы все любили этот город,
Оберегали его от всех угроз и бед.
Хорошо, что в Ставропольском крае,
Есть чудесный город Нефтекумск.
Нефтекумск – город смелых, счастливых людей,
Нефтекумск – ты останешься песней моей.
Где б я ни был, ты всюду со мной,
Город солнца, труда, чистоты.
С 45-летием тебя;
Мой милый город!

Аджакаева Фатима 8 "Б" клас
НСШ № 2 г.Нефтекум

Нефтекумск родной мой горо
Больше всех его люблю,
Потому что родилась в нем
И по прежнему живу...
Я сажаю в нем деревья,
Поливаю я цветы,
И хочу, чтоб процветал он,
Не теряя красоты.
Оазис средь пустыни,
Нет красивее его.
Охраняйте же вы люди,
Берегите вы его!

ОФИЦИАЛЬНО: РЕШЕНИЯ СОВЕТА ДЕПУТАТОВ ГОРОДА

Ставропольский край
Совет депутатов
муниципального образования города Нефтекумска
Нефтекумского района

РЕШЕНИЕ

29 января 2003 г. г. Нефтекумск **№ 8**

Об утверждении Положения "О порядке, процедурах и критериях предоставления в аренду земельных участков, для целей не связанных со строительством в городе Нефтекумске".

В соответствии с Конституцией Российской Федерации, Земельным кодексом Российской Федерации, Постановлением Правительства Российской Федерации от 07.08.2002 № 576 "О порядке распоряжения земельными участками, находящимися в государственной собственности, до разграничения государственной собственности на землю", Уставом города Нефтекумска, рассмотрев предложения администрации города Нефтекумска о порядке, процедурах и критериях предоставления в аренду земельных участков, для целей не связанных со строительством, в городе Нефтекумске, Совет депутатов города

РЕШИЛ:

1. Утвердить Положение "О порядке, процедурах и критериях предоставления в аренду земельных участков, для целей не связанных со строительством в городе Нефтекумске" согласно приложению.
2. Контроль выполнения Положения возложить на постоянную комиссию Совета города по экономической политике.
3. Настоящее решение вступает в силу с 1 февраля 2003 года.

Председатель Совета депутатов города Нефтекумска **Л.И. Киселев**

Приложение

к решению Совета депутатов
города Нефтекумска
от 29 января 2003 г.
№ 8

Положение
о порядке, процедурах и критериях предоставления в аренду земельных участков, для целей не связанных со строительством, в городе Нефтекумске.

1. Общие положения

1.1. Управление и распоряжение земельными участками, которые находятся в собственности и (или) в ведении органов местного самоуправления муниципального образования города Нефтекумск, осуществляется на принципах эффективности, справедливости, публичности, открытости и прозрачности процедур предоставления таких земельных участков.

1.2. Управление и распоряжение земельными участками для целей не связанных со строительством осуществляется администрацией муниципального образования города Нефтекумска.

1.3. Предоставление земельных участков для целей не связанных со строительством осуществляется в соответствии с настоящим положением только в аренду, на срок не менее 1 месяца и не более 1 года без права выкупа земельного участка арендатором и передачи его в субаренду.

1.4. Не допускается установление приоритетов или особых условий для отдельных категорий граждан, если иное не установлено законом.

1.5. Земельные участки, предоставляемые для целей не связанных со строительством, предоставляются для осуществления на них следующих видов деятельности:
- организации уличной торговли за пределами рынков города;
- размещения сборно-разборных неотапливаемых легких конструкций, предназначенных для реализации и употребления слабоалкогольных напитков;
- проведения ярмарок;
- организации выставок;
- парковки автотранспорта;
- размещения мобильных зоопарков или аттракционов;
- целей благоустройства территории;
- иных, не предусмотренных в настоящем положении целей.

1.6. Под целями благоустройства территории в настоящем положении понимается проведение на земельном участке переданного для этой цели мероприятий направленных на устранение негативных санитарно-экологических последствий хозяйственно-экономической деятельности арендатора и (или) третьих лиц средствами самого арендатора. Средства, полученные муниципальным образованием города Нефтекумска за счет передачи земельных участков в аренду для целей благоустройства территории используются для проведения финансирования муниципальной экологической программы, благоустройства территории города Нефтекумска или вопросов охраны труда и безопасности жизнедеятельности. Платность предоставления земельных участков для целей благоустройства территории, обусловлена невозможностью в полной мере оценить ущерб наносимый окружающей среде хозяйственной деятельностью человека.

1.7. Ставки арендной платы за пользование земельными участками, предоставленных для целей не связанных со строительством, устанавливаются решениями Совета депутатов муниципального образования города Нефтекумска либо на основании отчета независимого оценщика, по выбору лица изъявившего желание получить земельный участок в аренду.

1.8. Земельные участки, предоставляемые в аренду для целей не связанных со строительством, право аренды на которые оценивается на основании отчета независимого оценщика, предоставляются в аренду с публичного конкурса в соответствии с нормами Земельного кодекса Российской Федерации регулирующими предоставление земельных участков для строительства (по аналогии права).

1.9. Расходы на проведение независимой оценки относятся на счет победителя публичного конкурса.

1.10. Обязательным условием договора аренды земельного участка передаваемого для целей благоустройства территории, является возможность расторжения, по требованию арендодателя, всех договоров аренды с арендатором на сопряженные земельные участки в случае нарушения арендатором условий договора аренды земельного участка переданного ему для целей благоустройства.

2. Порядок рассмотрения заявлений и принятия решений о предоставлении земельных участков для целей не связанных со строительством

2.1. Рассмотрению подлежат все заявки о предоставлении земельных участков в аренду для целей не связанных со строительством.

2.2. В заявлении лица заинтересованного в приобретении права аренды на земельный участок должны быть определены цель использования земельного участка, его предполагаемые размеры и местоположение, испрашиваемое право на землю.

2.3. Каждое лицо, заинтересованное в приобретении права аренды земельного участка для целей не связанных со строительством, для осуществления предпринимательской деятельности на этом участке, обязано принять в аренду сопряженный земельный участок для целей благоустройства территории, размер арендной платы которого устанавливается решением Совета депутатов муниципального образования города Нефтекумска.

2.4. Наличие нескольких заявок на приобретение права аренды конкретного земельного участка для целей не связанных со строительством является основанием для проведения закрытого конкурса между заявителями, в соответствии с нормами Земельного кодекса Российской Федерации регулирующими предоставление земельных участков для строительства (по аналогии права).

2.5. Изготовление землеустроительной документации на земельный участок и ее утверждение осуществляется в порядке, предусмотренном законодательством Российской Федерации.

2.6. Решение о предоставлении земельного участка в аренду для целей не связанных со строительством принимается администрацией муниципального образования города Нефтекумска в двухнедельный срок.

2.7. Договор аренды земельного участка заключается в недельный срок после представления заявителем (победителем конкурса) плана земельного участка, в случае проведения государственной регистрации права аренды.

2.8. В случае если передача земельного участка в аренду осуществляется без проведения государственной регистрации права аренды, в соответствии с действующим законодательством, то договор аренды заключается в недельный срок после принятия администрацией муниципального образования города Нефтекумска решения о предоставлении земельного участка в аренду.

2.9. Не допускается необоснованный отказ в предоставлении земельных участков для целей не связанных со строительством.

2.10. В предоставлении земельного участка может быть отказано в случаях, если:
- очевидно, что заявленное использование земельного участка может привести к угрозе жизни или здоровья человека, чрезвычайной ситуации, негативно сказаться на экологии или санитарном состоянии территории, а так же привести к иным подобным последствиям;
- использование земельного участка ограничит возможность нормального функционирования служб здравоохранения, коммунального хозяйства, государственной власти или органов местного самоуправления, правоохранительных органов, а так же привести к иным подобным последствиям;
- вид разрешенного использования на основании зонированием территории в соответствии с Генеральным планом застройки города, в пределах которой расположен испрашиваемый земельный участок, не допускает его использование в указанных в заявлении целях;
- имеются иные, предусмотренные действующим законодательством причины.

2.11. Отказ в предоставлении земельного участка для целей не связанных со строительством может быть обжалован в суд, в предусмотренном законом порядке.

3. Особенности передачи земельных участков в аренду для целей не связанных со строительством и их эксплуатации в зависимости от видов деятельности для осуществления которых передаются земельные участки.

3.1. Предельные размеры земельных участков предоставляемых для целей не связанных со строительством могут устанавливаться постановлением главы муниципального образования города Нефтекумска в соответствии с условиями места расположения земельного участка и нормами, регулирующими вид деятельности, для осуществления которого предоставляется земельный участок.

3.2. Земельные участки, предоставленные в аренду для проведения ярмарок, организации выставок или размещения мобильных зоопарков или аттракционов предоставляются в аренду на минимальный срок, предусмотренный настоящим положением.

3.3. Земельные участки, предоставляемые в аренду для парковки автотранспорта, должны оборудоваться соответствующими дорожными знаками, пройти согласование с уполномоченными контролирующими органами. Отсутствие соответствующих дорожных знаков и согласования не допускает эксплуатацию земельного участка в качестве парковки автотранспорта.

3.4. Земельные участки, передаваемые в аренду для размещения сборно-разборных неотапливаемых легких конструкций, предназначенных для реализации и употребления слабоалкогольных напитков, могут располагаться только в пределах территории имеющей уличное освещение. В случае если на испрашиваемом земельном участке уличное освещение отсутствует арендатор вправе за свой счет организовать уличное освещение по согласованию с ответственной организацией (горэлектросети) и органом госэнергонадзора.

3.5. На всех без исключения земельных участках переданных для целей не связанных со строительством запрещается возводить неразрывно связанное с землей ограждение. Установка временного (переносного) ограждения допускается только в светлое время суток, за исключением земельных участков переданных для размещения мобильных зоопарков или аттракционов. Временное (переносное) ограждение не должно препятствовать свободному передвижению людей по тротуарам и транспорта по проезжей части.

3.6. Ставка арендной платы за пользование земельным участком, переданным для целей благоустройства территории, не может превышать ставки земельного налога в текущем году.

3.7. Земельные участки, передаваемые в аренду для иных, не предусмотренных в настоящем положении целей, и (или) если соответствующая ставка арендной платы не определена решением Совета депутатов муниципального образования города Нефтекумска, передаются в аренду по ставке арендной платы установленной на основании отчета независимого оценщика.

4. Заключительные положения

4.1. В случае коллизии (противоречия) нормативных актов органов местного самоуправления города Нефтекумска по вопросам установления ставок арендной платы за пользование земельными участками предоставляемыми, для целей не связанных со строительством, применяются нормы настоящего положения.

4.2. Применение нормативно правовых актов по аналогии, для обеспечения процедур предусмотренных в настоящем положении, осуществляется в степени, не противоречащей нормам настоящего положения.

4.3. Нормы настоящего положения применяются к правоотношениям, возникшим после его введения в действие.

4.4. Все арендаторы земельных участков, используемых для целей не связанных со строительством, вправе перезаключить свои договора аренды земельных участков для приведения их в соответствие с настоящим положением.

4.5. Настоящее положение применяется вплоть до разграничения собственности на землю.

ХРОНИКА СОБЫТИЙ

Поздравили с праздником

В середине февраля работники бытового обслуживания населения и жилищно-коммунального хозяйства отметили свой профессиональный праздник. В этот день с коллективами муниципальных коммунальных предприятий города встретились Т. Шведова глава муниципального образования города, В. Бойко ее заместитель и Л.Киселев председатель Совета депутатов города. Они тепло и сердечно поздравили работающих в сфере жилищно-коммунального хозяйства и бытового обслуживания с их праздником, вручили передовикам производства Почетные грамоты и денежные премии...

Отчет совета ТОС

В конце марта месяца, в микрорайоне Камыш-Бурун, состоялся отчет совета территориального общественного самоуправления перед жителями микрорайона, с которым выступил его председатель В. Евдокимов.

С обстоятельной информацией о текущем состоянии дел выступил В.Бойко заместитель главы администрации города. На вопросы жителей отвечали руководители предприятий коммунального хозяйства.

Жителям микрорайона Камыш-Бурун был представлен новый участковый уполномоченный милиции.

На встрече присутствовали Л. Киселев председатель Совета депутатов города, Н. Музыкин заместитель генерального директора ОАО "Роснефть-Ставропольнефтегаз", депутат Совета депутатов города.

Месячник по благоустройству

Т.Шведовой главой муниципального образования принято постановление о проведении на территории города месячника по благоустройству. С 17 марта по 31 мая 2003 года.

Пятница, установлена единым санитарным днем. В городской администрации, с участием Совета депутатов города, прошло рабочее совещание с руководителями предприятий и организаций с рассмотрением мероприятий по проведению месячника.

Городская власть.
(ИЗ ИСТОРИИ)

Родословная органов местного самоуправления города Нефтекумска исходит от Камыш-Бурунского сельского Совета.

- В 1961 г. Камыш-Бурунский сельский Совет переименован в поселковый Совет в связи с преобразованием села Камыш-Бурун в рабочий поселок городского типа Нефтекумск.
- В 1963 г. Нефтекумский поселковый Совет вошел в состав вновь образованного Нефтекумского района.
- В 1968 г. пос. Нефтекумск переименован в город Нефтекумск районного подчинения, в связи с этим поселковый Совет преобразован в горисполком.
- С 1992 г. создана городская администрация.
- С 13 октября 1993 г. прекращена деятельность городского Совета (Указ Президента РФ от 09.10.93 г. № 1617.
- В декабре 1996 года состоялись выборы в Совет депутатов муниципального образования города Нефтекумска.

На снимке:
Председатели и секретари исполкомов Советов города и сел района 80-х годов.

Фото из архива.

Фотохроника

Год за годом – к юбилею

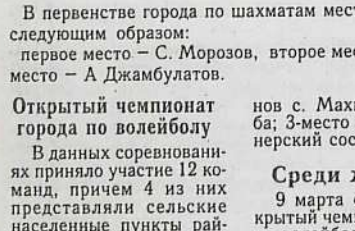

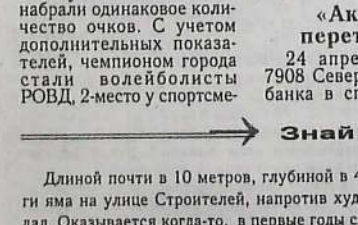

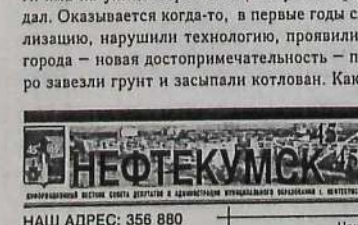

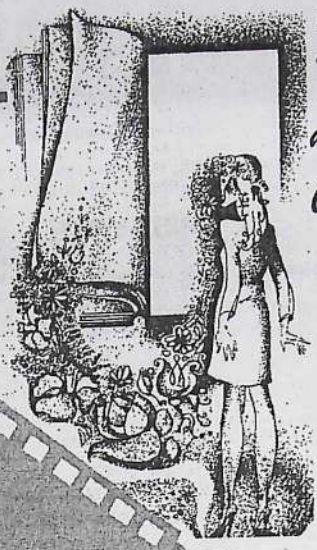

В. Машко с. Ачикулак

"Все мне так дорого в тебе!"

Среди равнин, степей ковыльных
Затерян городок наш мирный.
Живут в нем труженики скромные –
Народов дружная семья.
Ногайцы, русские, татарочки
По городу гуляют в парочках.
Армяне, греки и туркменочки
Вам улыбнуться в суете.
Девчонки в городе красавицы,
Ребятам очень они нравятся,
И часто маршем Мендельсона
Дворец "Нефтяник" оглушен.
Скажу вам, ну а вы поверьте,
В столице я была, в крайцентре,
Но тянет в город наш нефтяников
Такой уютный и родной.
Твои проспекты, переулочки,
Твои кофейни, запах булочных,
Твои бульвары и газоны –
Все мне так нравится в тебе!
Мой город мирный просыпается
И на работу собирается:
Кому – то в школу иль в училище,
Кому в садик иль в роддом.
Даргинцы, русские, татарочки
По городу гуляют в парочках.
Грузины, ингуши, аварочки
Корейцев дружная семья.
Тебе желаю, город, радости,
Тебе желаю в праздник расцвести,
Желаю скорых новоселий
И много разных, добрых дел!

Хроника

Спорт

Спартакиада: «Нефтекумску – 45 лет»

Шахматный турнир

В первенстве города по шахматам места распределились следующим образом:
первое место – С. Морозов, второе место – З. Мищенко, третье место – А Джамбулатов.

Открытый чемпионат города по волейболу

В данных соревнованиях приняло участие 12 команд, причем 4 из них представляли сельские населенные пункты района, это с. Озек-Суат, с. Андрей – Курган, п. Левобалковский, с. Махмуд – Мектеб. По жребию команды были разбиты на 2 подгруппы. В подгруппе "А" 1 место заняла команда РОВД. На 2 и 3 местах команды ЛПУМГ и с. Махмуд – Мектеба. В подгруппе "В" первые 3 места заняли команды НРПК, "ТС" (Тренерский состав) и Сбербанка, причем ни одной из команд не удалось избежать поражений. У НРПК и ТС по одному, у Сбербанка 2 поражения.

По итогам финального турнира 3 команды: РОВД, Махмуд – Мектеб, "ТС" набрали одинаковое количество очков. С учетом дополнительных показателей, чемпионом города стали волейболисты РОВД, 2-место у спортсменов с. Махмуд - Мектеба; 3-место у "ТС" (Тренерский состав).

Среди женщин

9 марта состоялся открытый чемпионат города по волейболу среди женщин города посвященный не только 45-летию города, но и весеннему празднику – Международному Женскому Дню 8 марта. За первенство боролись команды НСОШ № 3, Зункарская СОШ,
с. Андрей - Курган и команда "Леди" г. Нефтекумск.

Итоги соревнований: 1место – команда "Леди", 2место – НСОШ № 3, 3место – Андрей-Курган, 4место – Зункарская СОШ. Турнир понравился зрителям. Все участницы получили поздравления с праздником и сладкие призы.

«Акулы» перетянули

24 апреля НОСБ № 7908 Северо-Кавказского банка в спорткомплексе "Старт" проводило внутрибанковские соревнования. Участвовали 2 команды (мужчины и женщины) "Акулы" и "РОКИ".

Соревнования проводились по следующим видам:
волейбол, стринбол, мини-футбол.

У женщин сильнее оказалась команда "РОКИ", у мужчин "Акулы".

Особенно понравился зрителям матч женских команд по мини-футболу. "Болели" так, что порой не было слышно судейских свистков. Со счетом 1-0 выиграла команда "РОКИ".

После 3-х видов соревнования, в общем зачете результат получился равный. Для определения команды – победителя провели соревнования по перетягиванию каната. Перетянули "Акулы", которые и стали, в конечном счете, победителями.

М. Левин
Спорткомплекс "Старт"

Моя бабушка

Мою бабушку зовут Блохина Нина Семеновна. В город Нефтекумск она приехала в 19[illegible] году из города Беслана. Бабушка сначала работала на стройке бригадиром маляров в организации СМУ-2, потом она работала в автобазе диспетчером.
Моя бабушка добрая, ласковая. Я очень её люблю.
Она заботливая - моя вторая мама.
Я посвящаю ей эти строки.

Моя милая, добрая бабушка

Моя милая, добрая бабушка.
Как люблю я тебя не сказать и не спеть.
Твои песни, что пела мне в детстве,
Твои ласки любовью согреты,
И улыбки мне дарят тепло.
Моя милая, добрая бабушка,
Воспитанье твоё для меня –
Это сладкая чаша тепла.
Я тебя никогда не забуду,
И те дни, что мы вместе прошли,
И эту ласку, что ты мне давала,
Нет, не забуду никогда!

Света Аносенко, юнкор ЦВР

Знай наших:

Длиной почти в 10 метров, глубиной в 4 образовалась под асфальтным полотном дороги яма на улице Строителей, напротив художественной школы. Хорошо никто не пострадал. Оказывается когда-то, в первые годы строительства города, строители, сооружая канализацию, нарушили технологию, проявили халатность. И вот через много лет, к юбилею города – новая достопримечательность – провал. Но службы сработали оперативно, быстро завезли грунт и засыпали котлован. Как ни печально, но знай наших!

ФАКТЫ

В городе:

дорог автомобильных – 108214 кв. м.

дорог гравийных - 81890 кв. м.

дорог грунтовых – 8400 кв. м.

пешеходных дорожек – 125716 кв. м.

Историческая хроника

С 1961 года в городе функционирует учреждение здравоохранения, НТМО, поликлиника № 1, детская поликлиника.

Художественная школа функционирует с 1975 года. Среднее годовое количество учащихся – 100 чел. За время существования школу закончили более 300 человек, из них 6 получили затем высшее художественное образование, 8 – среднее художественное.

НЕФТЕКУМСК
45
НАШ АДРЕС: 356 880
Ставропольский край,
г. Нефтекумск, мик-он 2, д.14
Тел. 3-13-02
факс 8-258-3-69-42
Наша страничка в Интернете: WWW.neftekumsk.ru/adm

РЕДАКЦИОННЫЙ СОВЕТ:
Киселев Л.И. – председатель Совета депутатов города Нефтекумска
Юрчик Н.Н. – заместитель главы администрации муниципального образования города
Усачева А.Р. – председатель постоянной комиссии Совета депутатов города, начальник Нефтекумского межрайонного бюро МСЭ
Садомцев Б.А. – заместитель генерального директора ОАО «НК «Роснафть» -Ставропольнефтегаз»
Галджев Н.Ф. – депутат Совета депутатов города, директор ОАО «Нефтекумскавтотранс»
Евдокимов В.Г. – председатель Совета территориального общественного самоуправления м-на Камыш-Бурун
Страшко Н.П. – специалист администрации муниципального образования города
Васильев Н.Н. – управляющий ТРК «Нефтекумск»

Ответственный за выпуск:
Л.И. Киселев, член СЖ РФ
Цена - бесплатно
Печать офсетная, объем 1 п.л.
Газета сверстана и отпечатана в ГУП "Шпаковская районная типография"
356240, г. Михайловск,
ул. Ленина, 154.
Заказ 955 Тираж 900 Подписано в печать

НЕФТЕКУМСК 45 45

№ 5 ИЮЛЬ 2003 г.

ИНФОРМАЦИОННЫЙ ВЕСТНИК СОВЕТА ДЕПУТАТОВ И АДМИНИСТРАЦИИ МУНИЦИПАЛЬНОГО ОБРАЗОВАНИЯ г. НЕФТЕКУМСКА

ЛЕТОПИСЬ ПОЧЕТА

(Окончание, начало в «Вестнике» № 4)

ПОЗДРАВЛЯЕМ!

За активную работу по укреплению экономики предприятия и города, решению социальных вопросов и благоустройства города и в связи с 45-летием города награждены Почетной грамотой Совета депутатов и администрации муниципального образования города Нефтекумска следующие коллективы:

- линейное производственное управление магистральных газопроводов (руководитель Лисицкий А.А.);
- Нефтекумский филиал государственного предприятия «Ставропольский краевой теплоэнергетический комплекс» (руководитель Юрин В.М.);
- Нефтекумская средняя образовательная школа № 3 отдела образования Нефтекумской районной государственной администрации Ставропольского края (руководитель Антипова В.К.);
- тампонажный цех ОАО «НК «Роснефть» - СНГ» (руководитель Шагров Н.П.).

ПОЗДРАВЛЯЕМ!

За многолетнюю и плодотворную работу на предприятиях, в организациях города Нефтекумска, активное участие в общественной жизни, в мероприятиях по благоустройству и в связи с 45-летием города награждены Почетной грамотой Совета депутатов и администрации муниципального образования города Нефтекумска жители города:

- Аджаурова Н.И. – старшая медсестра приемного отделения Нефтекумской ЦРБ;
- Баранов В. И. – председатель комитета по физической культуре, спорту, туризму НРГА Ставропольского края;
- Генералова Р. Г. – заместитель директора по воспитательной работе НСОШ № 3;
- Горкушина Н. Б. – учитель начальных классов школы № 4;
- Карагодина Н. Н. – директор ДК «Нефтяник»;
- Костыч О. В. – кассир филиала ГУП «СКВ» - Нефтекумский «Водоканал»;
- Клышников Т. А – газоэлектросварщик филиала ГУП «СКВ» - Нефтекумский «Водоканал»;
- Кулешова В. М. – учитель школы № 1;
- Мещеряков А. Н. - директор ДЮСШ ОО НРГА;
- Нигай И. К. – 4-х кратный чемпион Европы, серебряного призера чемпионата мира по ТАЭКВОН-ДО, ЦВЕ «Барс»;
- Калмыков П.М. – пенсионер;
- Мурзалиев О. Е. – пенсионер.

Вручение грамот было произведено в дни празднования юбилея города.

ПОЗДРАВЛЯЕМ!

За безупречную работу в социально - трудовой сфере и в связи с 85-летием социальной службы Почетной грамотой Совета депутатов и администрации муниципального образования г. Нефтекумска с вручением денежных премий награждены:

- Васильченко И. В. – специалист 1 категории отдела труда;
- Мартынова Т. И. – ведущий специалист отдела назначения и выплаты детских пособий;
- Ласько Л. В. – специалист 1 категории отдела назначения и выплаты детских пособий.

(Окончание на 2 стр.)

Лето, солнце и цветы

ДОБРОЕ УТРО, МОЙ ГОРОД!

Мой город. Мой Нефтекумск.

Фото из семейного архива Шеховцовых.

Мне тебя не с кем сравнивать, в моей жизни ты пока единственный и оттого любимый. Здесь я сделала свои первые шаги, сказала первые слова. И когда папа и мама привели меня в первый класс, то в мою жизнь вошла и первая учительница. Все, что у человека происходит впервые, остается в памяти на всю жизнь.

В этот город невозможно не влюбиться. Ведь как прекрасен он весной, когда после долгой зимы жадно ловишь пьянящий аромат степи, напоенный запахом первой травы, тюльпанов и неповторимой свежести. А как прекрасно в летний предрассветный час выйти в степь и наблюдать, как над городом покажется сначала маленькая розовая полоска, а потом выкатится огромный шар солнца. На несколько минут замолкнет все вокруг, а затем вдруг степь оживет многочисленными голосами. До полуденного зноя у них еще есть время.

Теперь я знаю, почему наш район называют восточным. Потому что здесь восходит солнце, здесь начинается новая жизнь. А значит и все мы, жители этого города – дети Солнца. И даже осенью, когда во многих регионах уже слякотно и морозно, мы наслаждаемся теплыми деньками, буйством красок садов и парков, и в каждом доме на столе обязательно есть солнечный виноград и сочные арбузы.

Мой город славен еще хорошими людьми. Нефтяники, строители, учителя, врачи.

Когда я иду в школу, они спешат на работу. Как много среди них знакомых лиц. И каждому я говорю: «Здравствуйте. Доброе утро».

«Доброе утро!» - говорю я своему городу. *Процветания тебе на многие года, мой город-мой Нефтекумск!*

Е. Мухина,
ученица СШ № 2.

ХРОНИКА СОБЫТИЙ—ВЛАСТЬ И ГОРОД—ХРОНИКА СОБЫТИЙ

Градостроительный совет

Прошло очередное заседание градостроительного совета, которое вела Т.Шведова, глава администрации муниципального образования города.

Обсуждены поступившие заявления на предоставление земельных участков под размещение объектов для коммерческой деятельности на территории города. Например, по ул.Советской, Строителей, Беляева, Восточной под размещение магазинов, в ряде мест для выездной торговли квасом.

Разъяснения по ним давала архитектор Н.Кузнецова.

По каждому поступившему заявлению при этом учитывалось мнение Советов территориального общественного самоуправления, председатели которых присутствовали на данном заседании.

«Степные вести»

Город и село всегда были связаны узами дружбы, многими общими проблемами и заботами, а в дни осенних сельскохозяйственных ярмарок - настроением праздника общей радости, от обилия сельхозпродуктов, которые несмотря на величайшие сложности, выращены и произведены тружениками сел нашего района.

Теперь к этому, с выходом газеты «Степные вести» добавилась дополнительная возможность, газетным словом укрепить нить взаимного общения города и села.

«Степные вести», в которой находится место и для городских вестей, издает и редактирует Курупурсун Мамбетов, журналист и поэт, житель села Каясулы.

Издаваемая им газета, это еще и частичка духовности ногайцев, которая способствует нам лучше познать и понять всю величайшую глубину и широту души народа ногайской степи. Пожелаем Курупурсуну Мамбетову успехов и энергии творчества на поприще газетного дела. Пожелаем здоровья и поможем в издании газеты, на деле реализуя девиз: город – селу.

Почтили память

22 июня – день Памяти и Скорби, именно в этот день, 62 года назад началась Великая Отечественная война, унесшая миллионы жизней.

Имена героев, земляков не вернувшихся с полей сражений увековечены в памятнике, к которому в тот воскресный июньский день, совет ветеранов войны, представители Совета депутатов, администрации города и района, общественной приемной полномочного представителя по Южному федеральному округу, молодежи, партии «Единая Россия» возлагали цветы, и почтили минутой молчания тех, кто погиб за свободу и независимость отчизны.

Дата: 5 лет бюро

На территории города расположено Нефтекумское межрайонное бюро медико-социальной экспертизы, которое возглавляет А.Усачева, депутат Совета депутатов города.

Бюро обслуживает около 5 тыс. инвалидов. В июне оно отметило свой 5-летний юбилей со дня образования. В связи с чем бюро со стороны муниципалитета города была оказана материальная помощь.

ЛЕТОПИСЬ ПОЧЕТА

(Окончание, нач. на стр. 1)

ПОЗДРАВЛЯЕМ!

За личный вклад в работу по активизации детского музыкального творчества, развитию музыкальных способностей детей дошкольного возраста:

- Букачева А. Н. - музыкальный руководитель МДОУ № 21 «Аленушка»;
- Корнилова Т. А. – музыкальный руководитель МДОУ № 23 «Березка»;
- Мельник Л. М. - музыкальный руководитель МДОУ № 20 «Сказка»;
- Мешкова И. В. - музыкальный руководитель МДОУ № 27 «Белочка»;
- Пышнова Н. В. - музыкальный руководитель МДОУ № 21 «Аленушка»;
- Пшеничкина С. А. - музыкальный руководитель МДОУ № 24 «Радуга»;
- Сизова М. В. - музыкальный руководитель МДОУ № 24 «Радуга»;
- Тохмазова Н. М. - музыкальный руководитель МДОУ № 28 «Журавушка»;
- Титаренко С. Н. - музыкальный руководитель МДОУ № 25 «Тополек».

ПОЗДРАВЛЯЕМ!

За высокий профессионализм и в связи с празднованием дня медицинского работника:

- Абдулкадырова Р. А. – врач-педиатр детской консультации;
- Алиева Г. А. – массажистка физиотерапевтического отделения;
- Белоусова И. В. – фельдшер скорой помощи;
- Шабельникова З.А. – санитарка аптеки НЦРБ;
- Тарасова О.М. – санитарка хирургического отделения;
- Амбарцумян Е.П. – врач-онколог районной поликлиники.

ПОЗДРАВЛЯЕМ!

За достигнутые успехи в служебной деятельности, образцовое выполнение служебных обязанностей, высокое профессиональное мастерство и в честь 67-летия ГИБДД МВД России награждены Почетной грамотой Совета депутатов города и администрации муниципального образования сотрудники Нефтекумского РОВД:

- Искалиев А.В. – майор милиции;
- Черников Ю.А. – капитан милиции;
- Мурадян А.С. – капитан милиции;
- Кучиев О.А. – капитан милиции;
- Дерекин С.П. – майор милиции;
- Ракитин С.В. - лейтенант;
- Колчанов А.И. – лейтенант;
- Блохин А.И. – прапорщик;
- Сукачев В.В. – прапорщик.

Продолжаем кратко знакомить с "Почетными гражданами города".

Почетные граждане города

В дни празднования 45-летия города, 5 апреля 2003 года, еще три наших жителя решением Совета депутатов города № 19 от 03.04.03г. получили звание «Почетный гражданин города Нефтекумска». Кто они? В данном выпуске мы знакомим наших читателей с краткой их биографией.

Ставропольский край
Совет депутатов
муниципального образования города Нефтекумска
Нефтекумского района

РЕШЕНИЕ

3 апреля 2003 г. г. Нефтекумск № 19

О присвоении звания «Почетный гражданин города Нефтекумска»

В соответствии с Положением о звании "Почетный гражданин гор Нефтекумска", в связи с 45-летием города Нефтекумска, Совет депутатов гор

РЕШИЛ:

Присвоить звание «Почетный гражданин города Нефтекумска»:

- Джанаевой Джамиле Хамидовне – заведующей терапевтическим от лением Нефтекумской районной центральной больницы, врачу – терапевту;
- Музыкину Николаю Григорьевичу – заместителю генерального директора О «НК «Роснефть» - СНГ»;
- Погосову Анатолию Исаевичу – председателю совета ветеранов спорта, п сионеру.

Председатель Совета депутатов города Нефтекумска Л. Кисел

ПОГОСОВ АНАТОЛИЙ ИСАЕВИЧ

Пенсионер, родился в с. Ачикулак 25 апреля 1929 г. Трудовую деятельность начал в 1948 году инструктором райкома комсомола, работал председателем комитета физкультуры.

Армия, институт и вся сознательная трудовая деятельность посвящена преподаванию физической культуры в школах. С первых дней города защищал его спортивную честь на краевых и республиканских соревнованиях. Его воспитанники имели и имеют много славных спортивных достижений. Анатолий Исаевич и сейчас ведет общественную, активную работу в Совете ветеранов спорта, среди молодежи. Награжден медалями, почетными грамотами, знаками спортивной доблести.

Спортивная общественность города, ходатайствовала о присвоении Анатолию Исаевичу звания «Почетный гражданин города Нефтекумска».

На снимках:

Ученики 6 кл Нефтекумска - сборн района - участн краевых соревнован "Кожаный мяч" 1976 Заняла 1-е мест Тренер - А. Погос

Джанаева Джамиля Хамидовна

Родилась 25 мая 1947 года в с. Уллуби-Юрт, учительской многодетной семье.

Окончила Черкесское медицинское училище, работала мед. сестрой в с. Ачикулак. В 1969г. поступила в Туркменский государственный медицинский институт, окончила с отличием, прошла специализацию по разделу «терапия».

С 1976г. терапевт, заведующая терапевтическим отделением Нефтекумской ЦРБ. В 1999г. за заслуг области здравоохранения, Джамиле Хамидовне пр своено звание «Заслуженный врач РФ»

В городе проживает более 28 лет. Ее знают и у жают жители города. Джамиля Хамидовна очень зывчивый, добрый, энергичный, преданный свое делу человек. Она всегда готова прийти на помо оказать реальное медицинское лечение горожанам

Совет ТОСа мик-на № 2, по предложению жи лей, ходатайствовал о присвоении звания Д. Джан вой «Почетный гражданин города Нефтекумска».

Музыкин Николай Григорьевич

Родился 24 августа 1948г., имеет высшее образование, живет в городе Нефтекумске.

Николай Григорьевич свою сознательную трудовую жизнь посвятил ставропольской нефти. Начинал рабочим в конторе глубокого разведочного бурения в 1967г. в пос. Зимняя Ставка. С 1975г. работал в тампонажном управлении, где прошел путь профессионального роста от диспетчера до начальника управления. С 1994г. и по настоящее время - заместитель генерального директора ОАО «НК «Роснефть – Ставропольнефтегаз».

С 1980г. Музыкин Н. постоянно избирался депутатом городского Совета. Начиная с 1996г., уже второй созыв, он является депутатом Совета депутатов муниципального образования г. Нефтекумска. Принимает активное и самое непосредственное участие в работе данного представительного органа, возглавляет постоянную комиссию по экономической политике Совета депутатов города. Много внимания уделяет, как на своем округе, так и по городу вопросам благоустройства, озеленению, чистоты и порядк

Реальная помощь им оказана жите северной части микрорайона, где прож вают вынужденные переселенцы.

Совет территориального обществен го самоуправления м-на Камыш-Бу вышел в органы власти города с пред жением о присвоении Н.Г. Музык звания «Почетный гражданин гор Нефтекумска».

На снимках: Н.Музыкин с коллег депутатами обсуждают проблемы го

Н. Муз

ХРОНИКА СОБЫТИЙ

В союзе выступила глава города

В третьей декаде июня, в Ставрополе состоялось общее собрание союза муниципальных образований Ставропольского края, где слушался отчет данной организации за прошедший период.

В его работе участвовали и выступила Т.Шведова, глава муниципального образования города. Она еще раз обратила внимание присутствующих на необходимость формирования бюджета муниципалитета исходя из приоритетов конкретной территории, да и существующая законодательная база касающаяся муниципальных образований сегодня не работает во благо села, города. Ее надо совершенствовать.

ХРОНИКА СОБЫТИЙ

Поздравили с 140-летием

В первых числах июля в Кисловодске, санатории «Луч» прошли юбилейные торжества посвященные 140-летию со дня основания российской курортной газеты «Кавказская здравница». В них принимал участие Л. Киселев, председа Совета депутатов города. От имени жителей, депутатского корпуса и администрации город вручил коллективу газеты, редактору В. Латкину поздравительный адрес и памятные под Обратился к присутствующим, вернуться к доброй, хорошей традиции прошлых лет - шеф городов Кавказских Мин-Вод над городом и районом.

ПО СЛЕДАМ СОБЫТИЙ

ПАМЯТЬ: из истории мик-на Камыш-Бурун

ПРЕДСЕДАТЕЛЬ

За окном пляшет метель, а в большом и светлом доме тепло и уютно. У окна сидит пожилой, но еще вполне статный и крепкий мужчина. О его преклонном возрасте говорит лишь седина, а вернее снегопады его жизни, так и оставшиеся на его висках. Он слушает уютный гул печи творящей тепло, завывания метели, время от времени листает альбом с фотографиями и смотрит в окно, а вернее куда-то вдаль. Поверх снежной круговерти, жизненной суеты несут его бесконечные воспоминания.

Когда началась война Фуату Даутову было 15 лет. Он родился и вырос в селе Камыш-Бурун, с местными пацанами излазил все окрестности, знал каждый куст кудрявых зарослей гребенчука, каждую излучину тороплнвой, грязномутной реки Кумы, которая здесь протекала недалеко от села и весной широко и неожиданно разливалась, доходя чуть ли не до порогов низеньких саманных мазанок камыш-бурунцев. Он любил свое село, эту удивительно глубинную и мудрую степь с алыми разливами маков и тюльпанов весной, с седовласыми волнами ковыля летом, с вечными скитальцами степи, серыми шарами перекати-поле неуютной осенью. Сын своих степей он и мысли не допускал, что на все это кто-то может посягнуть, что все это может исчезнуть. Только что закончив семилетку, он мечтал учиться и дальше, но война внесла свои жесткие коррективы и в его судьбу. Когда ему было всего 10 лет, у него умер отец. Магди Даутов был здоровым и сильным, работящим мужиком, жить бы да жить ему, да видно не суждено было.

Погнавшись за воровкой, ограбившей соседский дом средь бела дня, когда все были на работе, Магди, разгоряченный от бега от самого дома до начинающегося леса, прыгнул за убегающей с узлом наворованного добра, здоровой урожайненской девкой в холодные потоки Кумы. Воровка, поплыв уже по реке, бросила узел по течению. Догнать ее Магди так и не смог, а вот смертельное воспаление легких заработал и вскоре умер. Было ему чуть больше тридцати.

Остался десятилетний мальчишка за старшего в семье, с овдовевшей в 29 лет, совсем еще молодой, красивой матерью. Сельские мальчишки взрослеют быстро, а тут сама жизнь ускорила Фуату процесс взросления. Он рано познал цену заработанного куска хлеба, работал летом на культстане - на быках воду возил, или пас боров, помогал матери. Узнав с ранних лет всю горечь и тяжесть безотцовщины. И потому, когда их односельчанин, статный, черноусый дядя Хабибулла Идрисов, председатель колхоза, где работала его мать, приехал однажды на тачанке в их дом и сделал красавице - вдове Гюлестан, предложение, то она испуганно посмотрела на сына, ожидая его осуждения и отказа, но Фуат только обрадовался. Теперь у него была надежная мужская защита и опора, да еще какая! У него был отец, да какой!

"ВСЕ СИЛЫ КОЛХОЗУ"

Известного в селе строгого и справедливого коммуниста Хабибуллу Идрисова знали все и не зря сельчане выбрали его своим вожаком при коллективном ведении хозяйства. Он все силы отдавал колхозному производству. Работа у него была адская, он много ездил, приходилось за день преодолевать сумасшедшие расстояния, контролировать, вникать, руководить своими же сельчанами. Часто, из-за непонимания момента, политики партии простыми людьми, приходилось коммунисту Идрисову идти на конфликт. Колхоз развивался очень туго. Работать приходилось много и часто в эти поездки председатель колхоза стал брать своего пасынка Фуата. Ему нравился этот не по годам смышленый и серьезный мальчишка и председатель сразу же усыновив его и записав на свою фамилию, взял его на работу в колхоз, своим кучером. Так Фуат Даутов стал Фуатом Идрисовым, сыном коммуниста, сыном председателя.

В 1936 году в семье Идрисовых - Хабибуллы и Гюлестан родилась дочь - Кызылгюль. Имя дочери дал сам председатель. Это было весенним апрельским утром, когда всю ночь промаявшаяся в схватках жена сказала, что, кажется сегодня она родит. И он, бережно усадив ее на председательскую тачанку, повез в районный центр, в Ачикулакский роддом. Проезжая по степи, он всю дорогу пел песни, восхищался прекрасным апрельским днем и алым половодьем цветущих всюду, над дорогой, в лесных посадках и дальше до самого горизонта, на огромных просторах степи, красных тюльпанов. Неожиданно он остановил весело бегущую лошадь, спрыгнул с тачанки, нарвал огромную охапку покрытых еще утренней росой, красных как кровь, тюльпанов и протянул их стонущей от родовых схваток жене: "Гюлестан, у нас будет такая же красивая, как эти цветы, дочь. Давай назовем ее Кызылгюль - красный цветок!" И действительно назвали они ее по настоянию отца - Кызылгюль. А у Фуата появилась сестренка. Бесподобная родня росла у него на глазах, красивая, шустрая, глаза голубые, как апрельское небо, щеки пылают, как красные тюльпаны, а уж как любил свою маленькую принцессу председатель! Как только подросла, всюду, как хвостик, цеплялась за отцом. И он не в силах отказать, брал ее с собой на работу. Целыми днями телепалась она в председательской тачанке. С расплетенными и развевающимися от ветра волосенками, с бисеринками пота на курносом носике, нарядная, в красивом платье, она, как маленькая амазонка, гордо сидела рядом с отцом и скакала по степи на лошади. К вечеру, выбившуюся из сил и уснувшую прямо в тачанке, свою голубоглазую амазонку Хабибулла Идрисов нес домой на руках, отдавал заждавшейся и обеспокоенной жене.

"ГЮЛЕСТАН"

Жить бы да жить, в любви и согласии семье Идрисовых, где царили взаимопонимание, суровый порядок и порядочность, где разделялись не только любовь, но и взгляды на жизнь, партийную идеологию. Убежденный партиец, коммунист до мозга костей, Хабибулла Идрисов обладал еще способностями убеждать окружающих. В 1939 году в партию ВКП (б) членом которой он был сам, вступила и его жена - Гюлестан Идрисова. Красивая, боевая, образованная для своего времени, она свободно владела арабским языком, читала и переводила с арабского великую Книгу мусульман - Коран. На "отлично" закончила татарскую школу, медресе, где преподавание было на арабском языке.

Подтверждением её способностей в учебе было то, что ей, ученице Гюлестан Ибрагимовой, была выделена и установлена рядом с учительским столом специальная скамеечка и она единственная была удостоена такой награды - сидеть рядом с учителем, и если нужно заменить его в любую минуту.

Она конечно и не знала, еще любящая и любимая жена, что судьба уже готовит испытание для ее семьи, для ее мужа, коммуниста Идрисова, для нее самой, сына Фуата и маленькой дочери Кызылгюль. Закончив семилетку в 14 лет, сын Фуат конечно же планировал учиться и дальше, но начавшаяся война, как и миллионам его сверстников, разрушила все его планы, внесла свои жесткие коррективы в его судьбу. Поэтому, когда черная весть о начале войны дошла и до забытых всеми степей, где жили камыш-бурунцы, не раздумывая, засобирался на фронт защищать Отчизну и пятнадцатилетний сын председателя колхоза. Но Фуату отказали, сказав, что придет и его время, а пока на передовые рубежи день и ночь уходили камыш-бурунцы старшего поколения. По - прежнему мотался в беспокойстве за колхозное хозяйство председатель Хабибулла Идрисов, теперь все силы камышбурунских колхозников были направлены на то, чтобы обеспечить хлебом фронт. Работали сутками, по неделям, не уходя с культстанов.

Работала там же и жена Гюлестан. На волах возил воду на колхозные культстаны 15-летний сын председателя Фуат. Война приближалась. Уже пролетали над селом смелые "ястребки", где-то рвались снаряды, бомбы, залетали в Камыш-Бурун уже и черные весточки о гибели земляков.

Фото № 1 на снимке довоенных лет третий слева Хабибула Идрисов, председатель колхоза

Фото № 2 Идрисова Кызылгюль 18 лет

Фото № 3 семья Гюлестан Идрисовой в 1951 года, сын Фуат вернулся из армии и женился. За ним стоит его молодая жена Сакинат слева на фото - Гюлестан Идрисова и Кызылгюль дочь ее и председателя Хабибулы Идрисова

"В РУКАХ ФАШИСТОВ"

Это случилось неожиданно. В один из осенних дней 1942 года. Конечно же у фашистких псов был особый нюх на партийцев, свои счеты у одного из них проворовавшегося на колхозном добре, были и с коммунистом, председателем Идрисовым. Но как только до камыш-бурунцев дошел слух, что немцы уже во Владимировке, председатель с несколькими коммунистами скрылись в соседнем ауле Ильяс-Кишлау. Но покоя не давала мысль, что же там с семьей, жена с детьми осталась в Камыш-Буруне. И Хабибулла не выдержав, пошел ночью в село, чтобы забрать семью, но их уже не было там, люди забрали к себе. Вернувшись обратно в Ильяс-Кишлау председатель попал прямо в руки полицаев, ждавших его здесь. Председателя зверски били, пытали. Ничего не добившись, бросили его в холодный и мокрый подвал, где он провалялся несколько дней. Голодный, истекая кровью, он все же верил в чудо, что про него незабыли и что ему судьба вновь подарит жизнь. Но однажды раскрылись двери подвала и двое пьяных солдат-немцев его раздетого, разутого, с изодранным и избитым телом, вытолкали на улицу. Моросил противный, холодный дождь. Тяжелый и плотный, как мокрая солдатская шинель, туман навис над всем окружающим пространством. Казалась: все это сейчас рухнет на голову и мир перестанет существовать. Горько заныло под ложечкой, на расстрел значит ведут, если даже фамилию не спросили и немецких солдат послали. Что же будет с семьей, без него они не справятся с такой бедой, как война...- Шнель! Шнель! - кричали веселые и хмельные немцы, толкая окровавленного, избитого председателя холодными дулами автоматов прямо под лопатки, торчавшие из-под разорванной и окровавленной рубахи.

...Ехали медленно и долго. Немцы явно были в хорошем расположении духа, болтали, курили, о чем-то спорили. Когда остановились у опушки леса, Хабибулла заметил, что поведший его в заросли камыша немец не взял оружия, только из голенища сапога у него торчал пистолет. Второй, покачиваясь и что-то бормоча отстал и замешкался сзади. Мгновение дарованное ему судьбой решило все! Это была или смерть или спасение! Идрисов резко рванул в сторону, нет даже словно взлетел над землей, и оказался в зарослях гребенчука. А дальше - тело само несло его по этому великому пространству степи, где ему были знакомы каждая кочка, каждый кустик, каждое деревце. Пока немец очнулся и открыл стрельбу, он уже был далеко, растворившись в белом молоке тумана. Откуда берутся силы в такие минуты, неизвестно. Хотя все понятно. Конечно же великая сила, любовь к жизни, любовь и нужность земле своей, и спасли председателя. Только через несколько дней избитый, почерневший, обросший бородой, в мохнатой, ногайской шапке, с распухшими, разбитыми ногами, осторожно пробрался он в аул Ильяс-Кишлау, к надежному и верному сельчанину, хранителю колхозной печати туркмену Ибрагиму. И первой его фразой была: "Мои живы?". Тот без слов утвердительно кивнул, живы мол, накормил его, обмыл и перевязал раны, дал одежду и спрятал председателя в глубоком амбаре, зарыв его в зерно, а сверху накидал сухих веников. А тем временем надежные люди, верхом на лошадях, поздней ночью, поехали искать семью председателя. Неспокойно было на душе у Ибрагима, потому как по рассказам сельчан после ареста председателя, полицаи на другой день искали членов его семьи. Живы ли они, он взаправду не знал, не стал говорить Хабибулле правду, надеясь все же на лучший исход событий. А смерть стучалась и в ворота его семьи, близких ему людей. Председателеву жену Гюлестан, с маленькой дочкой Кызылгюль, односельчане успели надежно спрятать. Хотя маленькая Кызылгюль без конца спрашивала, где ее отец. Гюлестан быстро собрала свой нехитрый скарб, главные документы - партийные билеты свой и мужа, завернув в тряпичную сумочку, она спрятала в свои длинные и тяжелые косы, закрутив их "корзиночкой", а сверху туго, по самые глаза, обвязала голову платком. В течение всей войны, пока сохранялась опасность, она носила их в косах...

"СЕМЬЮ СПАС ИБРАГИМ"

В день ареста отчима полицаями, ничего не ведавший, пятнадцатилетний Фуат, привез на быках воду на далекий, полевой стан. Он сидел свесив босые ноги на большой дубовой бочке с прохладной артезианской водой и наблюдал как колхозники, в основном молодые девчата, женщины, такие же как он подростки, набирали воду. Вдали показались всадники. Все прекратили работать и с напряжением ждали приближения незнакомцев. Это были полицаи и немцы. Подъехав, один из них нахмуренный, разглядывая всех исподлобья озлобленно спросил: "Где тут председателев сынок, Фуат Идрисов?". Немая сцена длилась мгновение, хотя сидевший на виду у всех Фуат стал белее смерти. Все переглянувшись ответили: "У нас нет никакого Идрисова. Может он на соседнем стане?". Не теряя времени группа поехала в село, искать председателева сына. А Фуат как пригвожденный, еще несколько минут оставался верхом на бочке... Поздно ночью, все тот же Ибрагим привез всю семью председателя Идрисова в Ильяс-Кишлау. Сборы были строгими и короткими. Ибрагим впряг пару лошадей в широкую, с двойным дном арбу для перевозки зерна, куда опять спрятали председателя засыпав его зерном и сверху заложили хворостом, кинули пару узлов с нехитрым скарбом и опальная семья коммуниста Идрисова двинулась в путь поздней ночью. Всю ночь ехала подвода по глухим степным дорогам, которые были известны лишь одному человеку, сыну степей, Ибрагиму. Останавливались усталые, спасенные Идрисовы лишь для передышки и смены лошадей в одном ногайском селе, где их уже ждали надежные люди. Отдохнув несколько дней у местного муллы, который снарядил им лошадей, они двинулись дальше - вглубь Караногайских степей, и остановились только в ауле Карагаз, где пробыли среди добрых ногайских семей, весь период оккупации Камыш-Буруна немцами. Но даже там, в эвакуации, председатель и его семья не сидели сложа руки. Они честно зарабатывали свой хлеб. "Отец с сыном делали ногайцам деревянные повозки, а мать шила платья"

Здесь был свой вековой, привычный уклад жизни. Люди жили вековыми традициями, спасаясь от голода скотоводством, благо, что вековечная степь кормила огромные стада животных и спасала ногайцев от нищеты и голода.

ПОСТКРИПТУМ:

Это лишь несколько страниц из трудной жизни Камыш-Бурунского председателя Хабибуллы Идрисова. Сразу же после освобождения села от немцев, он с семьей вернулся домой и восстанавливал разрушенное хозяйство, строил колхоз, дотла сожженное немцами родное село Камыш-Бурун. Сын Фуат, осенью 1943 года, лишь только ему исполнилось 18 лет, ушел на фронт. В солдатских сапогах, в артиллерии, Фуат Идрисов прошагал почти по всей Европе. Победу встретил в Австрии. Оттуда его перекинули в 1945 году на Дальний Восток, где он защищая восточные рубежи страны прослужил до 1950 года. За эти семь лет, которые Фуат не был дома, многое изменилось в их семье. Хабибулла Идрисов перенесший столько много потрясений в жизни, не смог перебороть влюбленность и ушел от своей красавицы Гюлестан к другой женщине, кстати лучшей подруге жены, с которой они вместе делили трудную женскую долю, обе были коммунистками, обе ходили на партсобрания. Болезненно, но мужественно перенесла Гюлестан предательство мужа. Вернувшись в 1950 году со службы, Фуат не смог перенести предательство отчима к его матери и отказался от его усыновления, вернув свою прежнюю фамилию Даутов. Гюлестан не упала духом, она воспитала, подняла обоих детей, но так и не смогла простить Хабибулле его измену, на что много лет спустя, находясь на смертном одре, умирая от тяжелой болезни и в памяти, и в бреду Хабибулла звал и звал Гюлестан, просил у нее прощения, умолял ближних чтобы упросили ее прийти, он не может умереть не услышав ее прощения. Пересилив себя Гюлестан пришла к смертному одру мужа. Он долго смотрел в ее синие, как апрельское небо глаза, на тонкий, словно выточенный профиль, держа угасающей ладонью ее руку, словно пытаясь навеки запечатлеть ее образ. Он умолял ее простить ему его грех. Потом попросил у нее стакан воды. Выпив из ее рук он закрыл глаза и умер.

Много воды утекло с того времени, многое забылось и многое простилось, стерлось из памяти, тех, кому Хабибулла Идрисов подарил и счастье, и боль потери, горе измены, но для маленькой Кызылгюль осталось вечное на всю оставшуюся жизнь-счастье подаренное ей однажды ясным апрельским днем, когда она появилась на свет, имя ее отца, которое она носит и по сей день.

Магинур ПРИХОДЬКО
Член Союза журналистов России,
г.Нефтекумск

На снимке:
1943г молодость Камыш-Буруна
Группа девушек во время учебы в интернате
Фото из семейного архива

По месту жительства: советы ТОСов в действии

Праздник детворы

В день защиты детей, первого июня у дома № 10 и клуба школьника «Алый парус» мик-на № 2 с утра звучала музыка, к 9 часам ждали ребят на площадках. Совет ТОСа побеспокоился о празднике, который начался с развлекательной программы.

Дети рисовали на асфальте, танцевали, пели, рассказывали стихи, отгадывали загадки. Все вместе повторяли правила как надо переходить дорогу. Судьями были их родители и дети постарше. Победителями в играх вручали призы. Вели праздничную программу Н.Н. Гавриш и Л.Д. Воронова. После развлекательной программы ребят ждал сюрприз, который подготовили наши предприниматели. Палатка по ул. Дзержинского, хорошие люди – Силин А, Жерлицин С, Калмыков В. и их обслуживающий персонал, приветливо встретили 49 ребят, угощали сладостями, водичкой, предлагали мороженое. Вместе с официантами дети пели под «Караоки», разыгрывали призы.

Палатка по ул. Ленина – добрые предприниматели Алексенко В, Евдокимов В., а также обслуживающий персонал приветливо встретили большую группу ребят. В палатке установлено «Караоки». Дети пели, угощались всевозможными сладостями, мороженным.

За проведение детского праздника хочется от всего сердца поблагодарить коллективы:

Магазин «Татьяна» (Горбунова Т), ООО «Аэлина» (Шумило В), ООО «Колокольчик» (Т. Свиридова), коллектив парикмахерской «Пристиж» руководимой Л. Загудилиной, внес свой вклад на радость детям пенсионер А. Салодовников. Низкий Вам поклон от детей и их родителей, за чуткость проявленную к детям. По окончании праздника детям на память вручили игровые мячи.

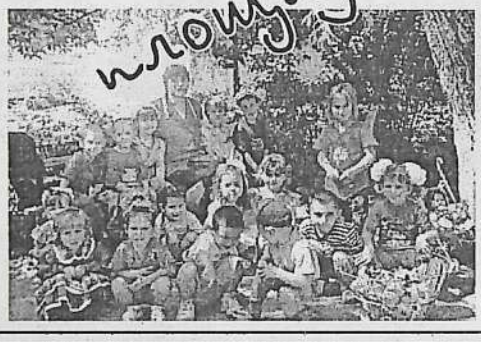

На летних площадках

И пожилых людей

12 июня клуб школьников «Алый парус» организовали праздничный концерт- День двора. К 18 часам к клубу подходили жители домов 11, 17, 18 приглашенные председателями домовых комитетов. Среди них те, кто активно принимал участие в благоустройстве города домов. Детьми был дан прекрасный концерт, которым руководила А.Д. Воронина, дети пели частушки, танцевали. А задорный танец лезгинка, исполненный очаровательными исполнителями , оживил всех присутствующих. Чуть ли не каждый хотел пуститься в пляс. Детей ждал сладкий стол. Лидию Дмитриевну Воронову благодарим за организацию такого вечера. Затем председателей домовых комитетов и активистов пригласили за праздничный стол предприниматели палатки по ул. Ленина, Алексеенко В и Евдокимов В. Гостей встречали очаровательные официантки. Угощали водой, пивом и всевозможными сладостями.

Перед активом выступил Л. Киселев, председатель Совета депутатов. Он также, как председатель местного отделения партии «Единая Россия», поздравил с праздником присутствующих от имени политсовета партии. Много было задано вопросов на которые Леонтий Иванович подробно и с душевной теплотой отвечал. Пожелал здоровья присутствующим и рассказал о своей деятельности В. Алексеенко.

Гости расходились в хорошем настроении, желая коллективу палатки здоровья, успехов и побольше улыбок посетителям. Никого не нужно убеждать в том, что без чуток людей на свете очень трудно жить. Именно такие люди есть в нашем микрорайоне. Это молодые, энергичные здоровые ребята, например В. Алексеенко, В. Евдокимов, Г. Свиридов и другие, которым не безразличны детские улыбки, радость и благодарность пожилых людей.

Л.А. Чаплыгина
Председатель совета ТОСа м-на 2

Общественный контроль:

ПРЕДПРИЯТИЯ КОММУНАЛЬНОГО ХОЗЯЙСТВА ДЛЯ БЛАГОУСТРОЙСТВА ГОРОДА

РАБОТЫ ПО КАПИТАЛЬНОМУ РЕМОНТУ:

✓ Выполнен капитальный ремонт дороги на «Садовод-1» в гравийном исполнении-общ.площ.1,8 тыс.кв.м на сумму 184 тыс.руб.

✓ Выполнен капитальный ремонт кирпичного ограждения старого кладбища длинной-106 п.м. на сумму 34,5 тыс.руб.

✓ Ведутся работы по устройству металлического ограждения нового кладбища площ. 16 га на сумму 181 тыс руб..

✓ Завершено устройство покрытия дороги в гравийном исполнении по ул. Октябрьской – протяженностью 750 м на сумму 357 тыс. руб.

✓ Выполнен ямочный ремонт асфальтного покрытия дорог по улицам Транспортная, Луговая, Калинина, пер. Заводской, ул. Геологов, просп. Нефтяников, ул. Дзержинского, ул. Ленина, ул. Терешковой, ул. Строителей на сумму 105,5 тыс. руб.

✓ Завершается устройство дороги в гравийном исполнении по пер. Августовскому протяженностью 364м на сумму 170 тыс. руб.

✓ Приступили к ямочному ремонту дорог по улицам: Чернышевского, Семашко, Коммунальная, Винокурова, Кочубея на сумму 3800 тыс. руб

РАБОТЫ ПО ТЕКУЩЕМУ СОДЕРЖАНИЮ ДОРОГ:

✓ Профилирование дорожного полотна автогрейдером по улицам: Дзержинского, Терешковой, улицам в пос. Космонавтов, улицам и перекресткам пос. Камыш-Бурун, улицам 7-го мкрн. Общ.площ. 70 тыс. кв.м. на сумму 1 тыс. руб.

✓ Продолжение капитального ремонта ограждения (бордюры)По ул. Дзержинского протяженностью 260 м.

✓ Текущий ремонт отдельных участков покрытий дорог в пос. Камыш-Бурун, проулки в пос. Космонавтов (общий расход ПГС-302 куб.м) на общую сумму 94 тыс. руб

✓ Работы по благоустройству улиц: чистка обочин дорог и автобусных остановок от грязи, снега, наледи, вывоз грунта, посыпка песком.

РАБОТЫ ПО ОЗЕЛЕНЕНИЮ:

✓ Весной цехом озеленения были выполнены работы по кронированию деревьев на просп. Нефтяников и ул. Дзержинского, проведены работы по санитарной обрезке деревьев на закрепленных территориях.

✓ За 1-е полугодие 2003г. было устроено и посеяно по ул. Дзержинского газонов в объеме 1400 кв.м; высажено кустарников-2200 шт

✓ На проспекте Нефтяников, у памятника «Пушка», разбит новый сквер, засаженный деревьями (берест) в количестве 240 штук и кустарником (бирючина) в количестве 600 шт

✓ На восстановленной рабатке по ул. 50 лет Пионерии у в/ч, в скверах «Советско-Болгарской Дружбы», у памятника погибшим воинам в ВОВ, на площади Ленина, по проспекту Нефтяников высажены различные виды цветов: сальвия, канны, агератум, петуния, цинния, тагетис, ромашка, дурманник, лилия, капуста декоративная, юкка и другие.

✓ По просп. Нефтяников и на площади Ленина были устроены рокарии-комбинированные композиции из цветов и камней.

✓ В мик-не № 2 обустроены волейбольные площадки.

ФАКТ

АДМИНИСТРАТИВНАЯ КОМИССИЯ ГОРОД

* за 2003 год проведено 9 заседаний административной комиссии
* рассмотрен 51 протокол об административном правонарушении
* назначено административных наказаний в виде штрафа – 16. Из них:
  - на юридических лиц – 5 (Су-1, ООО «Нефтекумский Пивзавод», Нефтекумский «Лесхоз», ФГУП «Водоканал»)
  - на граждан – 11 (Абдуллаев М.А., Курбанов М.А., Мамаев М.Р., Расулов М.А., Жиманова О.В., Ли-Сунгон, Попов А.Н., Ризванов А.К., Лашкова В.С., Аллаев А.Р., Мамаев И.М.)

О ЗДОРОВЬЕ ИЗБИРАТЕЛЕЙ

В июне прошли депутатские слушания «О состоянии медицинского обслуживания населения города». Подготовленные по итогам слушаний необходимые рекомендации направлены в соответствующие ведомства, в Думу и правительство края. Готовила слушания постоянная комиссия совета по социальным вопросам (председатель-А. Усачева)

ИЗ РЕКОМЕНДАЦИЙ
депутатских слушаний Совета депутатов
"О состоянии и мерах по улучшению медицинского обслуживания на территории города Нефтекумска"

❖ Администрации муниципального образования города Нефтекумска разработать механизм взаимодействия с учреждениями здравоохранения на территории города направленный на улучшение качества медицинского обслуживания населения города.

❖ Совету депутатов города, на основе действующего законодательства, ввести систему практику контроля расходования бюджетных средств направленных на оплату страховых взносов за неработающее население города.

❖ Просить министерство здравоохранения Ставропольского края обеспечить приоритет целевой подготовки специалистов для учреждений здравоохранения города, совершенствовать систему оплаты труда, с целью приведения ее в соответствии с нагрузками и степенью ответственности специалистов.

❖ Обратиться к Н.И. Ковалеву, генеральному директору ОАО "Роснефть-Ставропольнефтегаз", депутату ГД Ставропольского края, инициировать рассмотрение, в порядке контроля, на заседании ГДСК ход реализации Закона Ставропольского края "О здравоохранении в Ставропольском крае", рассмотреть вопрос о выделении средств для приобретения жизненно-необходимого для здравоохранения города медицинского оборудования, исходя из принципа реализации социального кодекса НК "Роснефть" - ответственность за жизнь людей в тех регионах, где работает компания.

❖ Предложить райгосадминистрации, министерству здравоохранения края поставить перед правительством края вопрос о внесении в план первоочередных действий губернатора на ближайшие годы строительство типовой поликлиники в городе Нефтекумске. Изучить возможность долевого участия в данном строительстве ОАО "НК "Роснефть" - СНГ".

❖ С учетом экологических аспектов жизнедеятельности города, администрации муниципального образования изучить проблему и необходимость постановки перед соответствующими структурами вопроса о строительстве объездной автотрассы федерального значения находящейся в данное время в черте города.

❖ Предложить администрации ЦРБ, для информации актива города готовить ежегодно аналитический обзор "О состоянии здоровья населения г. Нефтекумска".

ХРОНИКА СОБЫТИЙ

ВЛАСТЬ И ГОРОД

Поездки в край для пользы города

* Т.Шведова, глава муниципального образования в июне месяце неоднократно выезжала в Ставрополь, где встречалась с руководителями различных министерств и ведомств с целью решения практических вопросов подготовки города к осенне-зимнему периоду .

* Проведено ею несколько рабочих планерок с руководителями коммунальных служб и предприятий. Городские электрические сети, по согласованию с властью города, продлили в летнее время уличное освещение до двух часов ночи.

НАШЕ БУДУЩЕЕ, ГОРДОСТЬ И СЛАВА НАША!

В школах города аттестаты о завершении 11 классов получили 113 юношей и девушек.

Из них золотых медалей - 5 человек:

- *СШ № 1 Александра Иванова, Анастасия Гордиенко*
- *СШ № 3 Татьяна Гришина, Евгения Смирнова, Динара Омарова*

Серебряных медалей — 14 человек:

- *СШ № 1 Дмитрий Морсков, Жанна Павлюк, Ирина Филипченкова, Сергей Середа, Елена Хорольская, Ирина Резниченко, Софият Аманиязова*
- *СШ № 2 Нина Кабдилова, Айсанат Абдулаева*
- *СШ № 3 Марина Бурьянова, Марина Калмыкова, Юлия Федянина, Александр Фадов, Наталья Коробченко.*

В этих цифрах и фамилиях любовь и труд значительного отряда работников образования, замечательных тружениц — педагогов города, родителей. За что им от Совета депутатов и администрации города большое и искреннее спасибо за их ребят, гордость и будущее нашего города..

Мы, часто говорим: «Молодежь — наше будущее». Но, что мы делаем, пусть малое, но конкретное для того, чтобы это «будущее» было достойной сменой старшего поколения и какие они наши девчонки и ребята, как они себя ощущают, выполняя дела взрослых.

В этом номере мы знакомим наших читателей с отдельными молодыми людьми, которые, как уже сообщалось в районной газете «Восход», в апреле месяце, в качестве дублеров на несколько часов заняли рабочие места ответственных лиц местной власти и обеспечивали руководство жизнью города

ОНИ О СЕБЕ

ПОГОРЕЛОВ Евгений - дублер главы муниципального образования города

Погорелов Евгений. Родился 1 августа 1986 года в г. Нефтекумске. Образование н.-среднее, русский. В 2002 году окончил девять классов СШ и поступил в Нефтекумский региональный политехнический колледж, по специальности бурение. Первый курс закончил на отлично, участвовал в физико- математической олимпиаде и занял первое место. Занимаюсь спортом таэквон-до (ITF). Неоднократно участвовал в соревнованиях краевого и всероссийского значения, являюсь призером этих соревнований. Спортивный разряд - кандидат в мастера спорта.

СЕРГЕЕВА Ирина — дублер председателя Совета депутатов

Учусь в НРПК по специальности эксплуатация нефти и газа. Увлекаюсь хореографией, занимаюсь баскетболом.

Люблю разнообразие дел, быть активной, участвую в различных мероприятиях колледжа, в КВН. Мне также нравиться учиться. Принимаю участие в физико-математических и гуманитарных олимпиадах колледжа. В дальнейшем планирую продолжить свое образование в Ставропольском политехническом институте, стать специалистом своего дела. Но есть идея - получить еще одно высококвалифицированное образование, стать муниципальным служащим. Эта мысль возникла у меня после проведения «Дня дублера». Этот день дал мне почувствовать себя немного взрослой; самостоятельная работа с документами, общение с людьми, оказание им необходимой помощи по различным вопросам. Я думаю, что для каждой личности, замещающей кого-нибудь из муниципальных служащих, этот день не прошел даром и надеюсь, что в следующем году такой день будет вновь проведен.

КАЗАКОВА Алла — дублер заведующей финансово — экономическим отделом

Учусь в НРПК, гр. 195, занимаюсь спортивным и пешеходным туризмом, баскетболом, участвую в мероприятиях колледжа. День дублера, по моему мнению, должен проводиться ежегодно, и не только в городской администрации, но и в других учреждениях. После «Дня дублера» я стала более ясно понимать объем задач, меру ответственности, которые определяются обязанностями муниципального служащего.

КОРОВИНА Оксана - дублер ведущего специалиста, юрист- консульта

Учусь в НРПК № 8, гр. 190 по профессии портной. В НРПК есть танцевальный кружок, который я посещаю. После окончания НРПК собираюсь поступить в Невиномысский финансовый университет. После участия в проекте «День дублера» мои взгляды на общественную жизнь города, на внутренние процессы работы и отдыха в городе поменялись в лучшую сторону, и я бы хотела, чтобы такой проект, как «День дублера», повторялся ежегодно.

Фото из личных архивов

ГОРБУНОВА Екатерина — дублер заведующей отделом учета и отчетности

Учусь в НРПК по специальности техник-механик. Занимаюсь баскетболом. Участвую в соревнованиях. Также занимаюсь туризмом. Играю в КВН, принимаю участие в различных других мероприятиях. В дальнейшем, после окончания колледжа, хочу поступить в военное училище. Я считаю, что «День дублера» нужно проводить, потому что молодым людям необходимо знать, как работают руководители местной власти, до которой, как говорил наш президент, рукой можно дотянуться. Почувствовать себя ими, стать немножко ответственней и взрослее. Надеюсь в следующем году «День дублера» будет тоже проведен.

ХРОНИКА

Выпускников поздравила «Единая Россия»

Выпускники городских школ вместе с аттестатом зрелости получили поздравительные адреса от Всероссийской партии «Единая Россия», за подписью В.Катренко, председателя Ставропольского регионального отделения партии. В них, пожелания любить свой дом, край, Россию, верить в высшие идеалы добра, в себя, в светлое будущее своей страны.

Кадры

Совет депутатов города на своем очередном заседании дал согласие администрации города на назначение на должности: директора унитарного муниципального предприятия «Санитарная очистка и благоустройство» Тарадина Виталия Никитовича, директора унитарного муниципального предприятия «Спортивно-оздоровительный комплекс «Старт» Левина Михаила Александровича.

НАШ КАЛЕНДАРЬ

Нефтекумское ТВ

7 июня, субботу можно считать началом отсчета рабочего телевещания Нефтекумского ТВ. В этот день зрители города Нефтекумска увидели на экранах телевизоров новый логотип «ТНТ-Нефтекумск». Вещание нового телеканала охватывает пока часть города. Но как сказал Н. Васильев, управляющий «ТНТ-Нефтекумск», ведутся работы по установке новой передающей антенны, что позволит охватить телевизионным вещанием всю территорию города

С письмом в администрацию

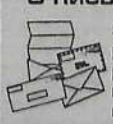

За 6 месяцев текущего года в администрацию муниципального образования города Нефтекумска поступило 56 письменных обращений граждан. В своих обращениях граждане поднимают вопросы:

- по ремонту жилья (12 заявлений)
- по ремонту кровли (4 заявления)
- по ремонту дороги (3 заявления)
- об отсутствии тепла (2 заявления)
- отсутствие освещения улиц (3 заявления)
- отсутствие водоснабжения (6 заявлений)
- благоустройство (2 заявления)
- жилищные вопросы (5 заявлений)
- вопросы транспорта (5 заявлений)

Исполнено 26, остальные находятся на дополнительном контроле.

СПОРТ: день за днем

12 апреля
В НСШ № 2 прошел турнир по волейболу на кубок памяти директора НРПК П.Т. Шалько. Участвовало 4 команды: НРПК-1; 2; СБ (сбербанк); НСОШ № 2.
Победитель турнира команда НРПК-1.

12 апреля
В спортивно-оздоровительном комплексе «Старт» проведен открытый краевой турнир по таэквандо (ГТФ). Проводил районный военно-спортивный клуб (РВСК) «Смена», руководитель М.Г. Мурашко.
Участники – РВСК «Смена», команда г. Ставрополя, г. Пятигорска, г. Моздока, г. Георгиевска, Предгорного района.

26 апреля
В СОК «Старт» прошел первый турнир по вольной борьбе на призы заслуженного строителя РФ М.И. Алиева, жителя и патриота города.
158 участников из Республики Дагестан: (г. Махачкала, г. Кизляр, г. Южно-Сухокумск)
Ставропольский край: с. Новоселицкое, ст. Курская, Нефтекумский район: клуб «Олимп» с. Ачикулак, с. Андрей-Курган показывали свое спортивное мастерство.
Наши борцы заняли четыре первых места.

30 апреля
Проведен районный турнир на приз клуба «Кожаный мяч»
Победители: младшая группа – с. Новкус-Артезиан
Средняя группа - НСОШ № 3 г. Нефтекумск
Старшая группа – с. Ачикулак

2 мая
В городе состоялись зональные турниры.
На краевой финал, который проходил в г. Ставрополе, пробились юные футболисты
с. Новкус – Артезиана.

С 25-29 мая прошли турниры первенства Ставропольского края по футболу среди ДЮСШ. Команда «ДЮСШ», «Нефтегаз», состав участников возраста 1989г. рождения и 1990-1991г. рождения заняли третье место в восточной зоне.

2 мая
Районный турнир по волейболу памяти В. Дулишковича.
Победитель команда РОВД

8 мая
Традиционная легкоатлетическая эстафета нефтекумчан среди школьников района памяти героев Советского Союза. К.Н. Калинина, В.П. Сергеева, А.С. Лапушкина. Во всех возрастных категориях победитель один юные спортсмены Каясулинской СОШ.

9 мая
В спорткомплексе «Старт» прошел первый открытый городской турнир по рукопашному бою среди детей. Участники - РВСК «Смена» (М. Мурашко), ЦВР (О. Дронов), клуб «Пульс» (Е.Повод).

12 июня
В «День независимости России» проведен шахматный турнир. Победители турнира:
1 место Мозгов С.В. – 5 очков;
2 место Кузьминич А.А. – 5 очков;
3 место Джамбулатов А.Г. – 4 очка.
Настольный теннис:
1место Скребцов В.В. – 9 побед;
2место Клещунов А.В. – 8 побед;
3место Швецов В.А. – 7 побед.

Футбол.
Закончился первый круг первенства края по футболу. Результаты юношеской и взрослой команды «Нефтяник» прямо противоположны. С 26 очками из 32 возможных юноши уверенно занимают второе место в нашей группе, опережая преследователей из «Нивы» Зеленокумска на 5 очков и «Локомотива» Минводы, «Жемчужины» Буденновск на 6 очков. Кроме того, 13 июня юноши «Нефтяника» сыграли финальный матч на кубок Федерации Футбола Ставропольского края. В городе Ставрополе на стадионе «Динамо».
Нашим соперникам будут футболисты краевого центра из «Динамо». Кстати 30 лет назад в 1973 году юноши футбольной команды «Недра» Нефтекумск выиграли Кубок Комсомола (аналог именного Кубка Федерации Футбола). В финале играли со сверстниками из г. Невинномыска.
Успехи взрослой команды намного скромнее, 14 очков из 32 и последнее место среди 9 участников. Правда, от 5-го места нашу команду отделяет всего 3 очка или одна победа. Второй круг начинается 27 июля домашней игрой со «Строителем» (с. Русское).

История спорта

Волейбол. 1953 г. Команда РСФСР, Первенство Союза. Второй ряд, третий справа А. Погосов.
Фото из семейного архива.

Творчество

Ю.Тарасенко
г. Лермонтов

Между нами

Между нами ночи холо
Шум доносится машин
И лежит уснувший горо
Как расколотый кувши

Между нами, как в задан
С пунктом А и пунктом
Скорость, время, расстоя
От меня бежит к тебе.

Между нами сны повисл
В сказочной ночной тиш
Строчками ложатся мы
Эхо чуткое души.

Неба темного безбрежно
Из окон медовый свет.
И скучает моя нежност
Что тебя со мною нет.

Проба пера

Мой Нефтекумс

Семья Астахо
г. Нефтеку

Дорогой мой Нефтекумс
Я тобою восхищаюсь.
Дорогой мой Нефтекумс
Пред тобою преклоняюс

Город, выросший в степи
Посреди песков сыпучих
Ветер гнул здесь ковыл
И гонял шары колючек.

Лет прошло уж 45,
Ты растешь и процвета
И в народностях опять
Нашу дружбу укрепляш

Хоть и скудная природа
Но богаты нефтью на
Добываем газ попутны
Все во блага человека.

Мой город

Перелистывая страницы

А что потомкам?

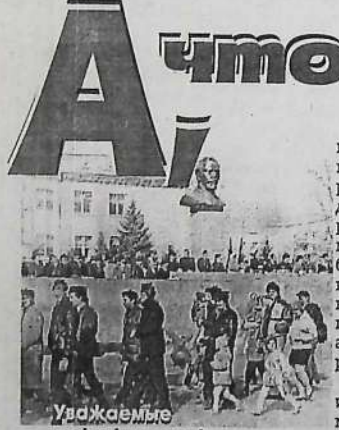

Уважаемые нефтекумчане!

Кто из Вас еще не был в городском музее? Обращаюсь к Вам с большой просьбой: обязательно посетите его, Вы не в коем случае не пожалеете.

Совсем недавно я и моя подруга решили сходить в наш районный музей, дело было на каникулах, когда времени предостаточно, а здесь мы ни разу не были...

Никто из нас и подумать не мог, что отсюда не захочется уходить. Небольшое количество, но огромное значение экспонатов потрясли нас обеих. Тут тебе и пример исконно русской избы, и ногайская юрта, и предметы быта наших предков - первых степных жителей, и даже кувшин, возраст которого составляет уже около 5 тысяч лет. Шикарная фото-галерея представлена была нашему взору: обелиски Нефтекумского района, юные лица защитников нашей родины, отдавшие в защиту страны свои жизни...

Ни на один из экспонатов невозможно смотреть равнодушно, каждый предмет будто наделен своей душой, которая умоляет ничего на забывать, знать цену истории, всегда помнить... А Ольховская Лилия Евгеньевна провела нам интереснейшую экскурсию по музею и по истории района, города. После своего увлекательного рассказа, она задала нам такой вопрос: «Как много нам оставили наши предки, а что же сможете оставить своим потокам вы?»

И действительно, неужели кроме пластиковых бутылок и пивных банок нам больше нечего оставить? Давайте же все вместе приложим все силы для истории, давайте будем ходить в музеи, читать книг, чтобы хотя бы знать свое прошлое.

Шеховцова Екатерина
выпускница СШ № 3

Фото из архива Муниципального образования города.

ФАКТЫ

В июне месяце Нефтекумское РСУ приступило к строительству подводящего газопровода к м-ну «Северный». Финансирует бюджет. Сумма два млн. рублей. Планируют завершить строительство в этом году. По ул. Беляева начались, за счет средств бюджета города, работы по обустройству технического водовода.

В июне, на состоявшемся собрании местного отделения Всероссийской партии «Единая Россия» 20 членам партии, представителям города вручены партийные билеты. Билет, представляет собой пластиковую карточку с индивидуальным чипом.

28 июня на площади впервые прошел шоу-концерт «Мы - едины», с 19 до 22 ч. 30 мин. Площадь была заполнена горожанами. Организовали концерт местное отделение партии «Единая Россия» и «Молодежное единство».

ФАКТЫ

Юбилейн... да...

●ОАО «Нефтекумскрайгаз» сентября 30 лет;
● муниципальное унитарное предприятие «Санитарная очистка и благоустройство», коммунхоз – 15 декабря
● муниципальному д... саду № 28 «Журавушка» ...кабря 20 лет.

НЕФТЕКУМСК 45/45
НАШ АДРЕС: 356 880 Ставропольский край, г. Нефтекумск, мик-он 2, д.14
Тел. 3-13-02
факс 8-258-3-69-42
Наша страничка в Интернете: WWW.neftekumsk.ru/adm

РЕДАКЦИОННЫЙ СОВЕТ:
Киселев Л.И. – председатель Совета депутатов города Нефтекумска
Юрчик Н.Н. – заместитель главы администрации муниципального образования города
Усачева А.Р. – председатель постоянной комиссии Совета депутатов города, начальник Нефтекумского межрайонного бюро МСЭ
Садомцев Б.А. – заместитель генерального директора ОАО «НК «Роснефть» -Ставропольнефтегаз»
Галджев Н.Ф. – депутат Совета депутатов города, директор ОАО «Нефтекумскавтотранс»
Евдокимов В.Г. – председатель Совета территориального общественного самоуправления м-на Клыш-Бурун
Страшко Н.П. – специалист администрации муниципального образования города
Васильев Н.Н. – управляющий ТРК «Нефтекумск»

Ответственный за выпуск: Л.И. Киселев, член СЖ РФ
Цена - бесплатно
Печать офсетная, объем 1 п.л
Газета сверстана и отпечатана в ГУП "Шпаковская районная типография" 356240, г. Михайловск, ул. Ленина, 154.
Заказ 2041 Тираж 800

декабря - ДЕНЬ ВЫБОРОВ

Ваш голос может решить Вашу судьбу!

НЕФТЕКУМСК

45 45

№ 6 ДЕКАБРЬ 2003 г.

ИНФОРМАЦИОННЫЙ ВЕСТНИК СОВЕТА ДЕПУТАТОВ И АДМИНИСТРАЦИИ МУНИЦИПАЛЬНОГО ОБРАЗОВАНИЯ г. НЕФТЕКУМСКА

ЛЕТОПИСЬ ПОЧЕТА

ПОЗДРАВЛЯЕМ!

Почетной грамотой Совета депутатов и администрации города

В связи с празднованием 30-летия образования ОАО «Нефтекумскрайгаз», за значительный вклад в благоустройство социально-экономическое развитие города награждены:

- **Тесленко Л.Н.** – слесарь ГРП;
- **Рогозина Е.В.** – слесарь ГРП;
- **Евдошенко Л.В.** – мастер СВДГО.

За значительные успехи в организации и совершенствовании образовательно-воспитательного процесса, за плодотворный труд и профессиональное мастерство и в связи с проведением конференции работников образования района награждены работники образовательных учреждений города:

- **Зароченцева М.А.** – преподаватель начальных классов;
- **Колганова Л.С.** – преподаватель математики;
- **Литвиненко Г.Н.** – преподаватель русского языка и литературы;
- **Наумова В.Г.**– преподаватель технологии;
- **Полищук Н.В.** – заместитель директора по учебно-воспитательной работе;
- **Яренкова Т.Н.** – преподаватель русского языка и литературы.

За значительные успехи в организации и совершенствовании образовательно-воспитательного процесса плодотворный труд и профессиональное мастерство денежной премией награждены работники дошкольных образовательных учреждений города:

- **Абдуллаева Л.В.** – педагог-психолог детского сада «Березка»;
- **Вильховская Л.К.** – заведующая детского сада «Сказка»;
- **Власова Л.Т.** – воспитатель детского сада «Аленушка»;
- **Водобшина С.В.** – воспитатель детского сада «Радуга»;
- **Гулай Л.В.** – воспитатель детского сада «Белочка»;
- **Дулешкевич С.В.** – педагог-психолог детского сада «Аленушка»;
- **Егорова В.А.** – заведующая детского сада «Журавушка»;
- **Заградская Н.И.** – воспитатель детского сада «Журавушка»;
- **Киянова П.П.** – сторожа детского сада «Радуга»;
- **Колпакова М.В.** – воспитатель детского сада «Аленушка»;
- **Клочкова А.И.** – помощник воспитателя детского сада «Тополек»;
- **Корнилова Л.С.** – старшая медсестра детского сада «Сказка»;
- **Маклакова Е.В.** – воспитатель детского сада «Березка»;
- **Мирошниченко Л.В.** – заведующая детского сада «Радуга»;
- **Романенко Т.П.** – воспитатель детского сада «Радуга»;
- **Рудяк С.А.** – помощник воспитателя детского сада «Белочка»;
- **Рюмина Т.В.** – воспитатель детского сада «Журавушка»;
- **Стригунова С.К.** – воспитатель детского сада «Тополек»;
- **Филипченкова Т.Я.** – воспитатель детского сада «Сказка»;
- **Фадеенко Л.П.** – воспитатель детского сада «Белочка»;
- **Чистоклетова В.И.** – воспитатель детского сада «Журавушка».

(Окончание на 2 стр.)

Серебряные девчонки

Фото О. Морозкиной

За честь родного города и района

Серебро у славных девчонок Нефтекумска. Женская команда по волейболу (г.Нефтекумск) Серебряный призер V-х краевых сельских спортивных игр.

Слева направо: **Чаликова И., Зеленцова С., Бессонова И., Иванова Г., Гончарова С., Мечалова Ю.**

(Продолжение на 6 стр.)

Предварительные итоги переписи: ЦИФРА

зарегистрировано жителей -27395 чел.

⇨ *Мужчин-13801*

⇨ *Женщин-13594*

КАДРЫ

Совет депутатов города дал согласие на назначение на должность заведующей детским садом № 27 «Белочка» **Тарасову Тамару Станиславовну.**

За 10 месяцев получено доходов 55 млн. 931тыс.руб. ЦИФРА

Мы рады за Вас!

Об этой приятной новости сообщалось в «районке», но с особой гордостью хотим обратить внимание наших читателей, что Почетной грамотой губернатора края награжден коллектив магазина «Березка» нашего муниципального образования, расположенный в микрорайоне Камыш-Бурун и который возглавляет уважаемая, прекрасная и обаятельная женщина Любовь Николаевна Богунова.

Мы рады за Вас милые женщины. ***Добра, здоровья, верных покупателей и решения поставленных задач.***

ХРОНИКА

Встречи

В ноябре состоялись встречи с жителями города. Перед населением с информацией о социально-экономическом развитии района в 2003 г. выступил М.Товчигречко, глава Нефтекумской районной государственной администрации. Со своими отчетами о работе за 10 прошедших месяцев выступили Т.Шведова глава муниципального образования и Л.Киселев, председатель Совета депутатов города.

Автобус для города

Обещанный в день 45 юбилея города «НК «Роснефть» автобус для пассажирских перевозок горожан был торжественно передан 7 ноября городу. Эту приятную миссию выполнил Б.Садомцев, заместитель генерального директора ОАО «Роснефть-Ставропольнефтегаз». Первую поездку по маршруту № 1 совершили участники праздничного митинга и все желающие. Автобус «Волжанин» комфортабельный, последней модификации.

Т.Шведова в Москву

В первых числах ноября месяца в Москве прошла XIII сессия конгресса муниципальных образований (КМО) РФ. Такой статус в стране имеют 11566 малых городов, поселков городского типа. Членом конгресса муниципального образования является и наш город. В связи с чем Т.Шведова глава муниципального образования по приглашению, побывала в Москве и приняла участие в работе данного конгресса, на котором с речью выступил президент России В.Путин. Президент поддерживает усиление роли местного самоуправления в структуре государства, так как считает местный уровень власти «самым коротким и прямым путем», чтобы решать жизненные проблемы своих граждан.

День милиции

9 ноября в городе прошли мероприятия, посвященные профессиональному празднику – «День милиции». Сотрудников, родных и близких, гостей в тот день поздравили М.Товчигречко глава районной территориальной государственной администрации, Л.Киселев, председатель Совета депутатов города, Н.Юрчик заместитель главы муниципального образования, Ах.Галджев депутат городского Совета. Отделу милиции от городского муниципального образования оказана финансовая помощь, участковым инспекторам вручены денежные премии.

На смерть поэта

Поэт, который славен в России и мире, стихотворные строки которого тревожат душу и сердце каждого из нас, представитель великого Дагестана поэт Расул Гамзатов ушел из жизни. Слова соболезнования в адрес всего дагестанского народа в связи с этой утратой были направлены от имени администрации и Совета депутатов города Нефтекумска.

ПО СЛЕДАМ СОБЫТИЙ

7 декабря
Нам нужна ВЕЛИКАЯ и ЕДИНАЯ РОССИЯ!
ВЫБОРЫ
— с 8⁰⁰ час.
до 20⁰⁰ час.

ЛЕТОПИСЬ ПОЧЕТА

Окончание, нач. на стр. 1

ПОЗДРАВЛЯЕМ!

За достижение высоких результатов в служебной деятельности и в связи с празднованием 80-летия годовщины образования патрульно-постовой службы Почетной грамотой награждены:

- Курилов А.С. прапорщик милиции;
- Толеков Ш.О. сержант милиции;
- Блоха В.В. старший сержант милиции ;
- Горшков В.С. старший сержант милиции;
- Багомедов З.М. старший сержант милиции.

ЗА ПОМОЩЬ СПАСИБО

Рассмотрев итоги 5 краевых сельских спортивных игр, ходатайства руководителей предприятий и организаций, участвовавших в подготовке и проведении финальных соревнований в городе Нефтекумске, учитывая личный вклад в дело развития и пропаганды физической культуры и спорта Т.Шведова, глава администрации города приняла распоряжение, в котором определены следующие награды:

Дипломом «Лучший руководитель» с вручением памятного подарка от имени администрации и Совета депутатов города награждены:

- Алиев М.И. генеральный директор ОАО «Нефтекумское РСУ»
- Бойко В.Г. заместитель главы администрации муниципального образования города Нефтекумска
- Гаджиев Ах.Ф. начальник АТХ ОАО «НК-«Роснефть-СНГ»
- Калмыков М.П. начальник ГУП «Нефтекумское ДРСУ»
- Лисицкий А.А. начальник Камыш-Бурунского ЛПМУМГ
- Попов Ю.Ф. заместитель генерального директора ЗАО «Терек»
- Тавадян В.Н. директор МУП «СОБ» муниципального образования города Нефтекумска.

Ценными подарками:

- Бервинов В.И. председатель комитета по физической культуре, спорту и туризму ГТРА Ставропольского края
- Левин М.А. директор муниципального унитарного предприятия спортивного оздоровительного комплекса «Старт»
- Вольнов Ю.И. заместитель директора ГОУ ДЮСШ «Нефтегаз»
- Мищерякова А.Н. директор ГОУ ДЮСШ «Нефтегаз»
- Шубин Е.П. сторож МУП СОК «Старт»
- Смирнов А.П. сторож МУП СОК «Старт»
- Тигин А.В. электрик МУП СОК «Старт»
- Еремизин А.В. сторож МУП СОК «Старт»
- Мещерякова Л.Б. уборщица МУП СОК «Старт»
- Уравнцев В.А. рабочий МУП СОК «Старт»

По предприятию НГУП «СКЭ»
- Калмыков А.В. электромонтер
- Кившкин А.Е. электрогазосварщик
- Келлайтанов А.И. водитель АП-17
- Кучко А.В. водитель ВС-22

По предприятию ОАО «Нефтекумское РСУ»
- Мусевелян В.Ю. столяр деревообрабатывающего цеха
- Припотнев В.П. столяр деревообрабатывающего цеха
- Козлов А.Н. слесарь
- Куприенко В.Г. электросварщик

По предприятию СУ-1 ОАО «СТПС»
- Жердев С.В. бетонщик
- Ходжагельдиев Р.А. каменщик
- Дмитриев Е.А. тракторист

По предприятию АТХ ОАО «СНГ»
- Иванов В.А. машинист автогрейдера
- Беляков А.И. водитель
- Матвеев Ю.В. электрогазосварщик
- Шевцов С.В. инженер-механик

По предприятию «Нефтекумский водоканал»
- Пивоварев С.А. электросварщик
- Усенко А.В. слесарь ремонтник
- Макаров С.А. слесарь ремонтник

По предприятию ГУП «ДРСУ»
- Гуляева С.В. дорожная рабочая
- Бородько Л.Г. дорожная рабочая
- Безпалитников Ю.А. машинист катка
- Кобзев С.Ю. машинист укладчик асфальтобетона

По предприятию Камыш-Бурунское ЛПМУ
- Сударикова Ю.В. линейный трубопроводчик
- Григорев С.П. кабельщик
- Сухоруков Р.А. монтер электро-химзащиты
- Баранников А.В. инженер телемеханик

По предприятию «Санитарная очистка и благоустройство» (СОБ)
- Полтавская О.Ф. рабочая цеха озеленения
- Мастюкова Л.В. рабочая цеха озеленения
- Цыганко Л.Ф. рабочая цеха озеленения
- Воробьева М.В. рабочая цеха озеленения
- Гриценко Г.Ф. рабочая цеха озеленения
- Кореулова Р.Г. плотник
- Коротков Ю.В. плотник

По предприятию МУП «ЖКХ»
- Гаврюк К.С. штукатур маляр
- Атаманюк М.А. штукатур маляр
- Сакмаров Н.Е. плотник
- Мазуков А.Ф. плотник

Данные поощрения были вручены на прошедшем собрании представителей органов власти 28 октября посвященном 80-летию комсомола. Здесь же главой районной администрации М.Тогочиевой и его заместителем З.Полевской также были вручены Почетные грамоты, ценные и денежные премии ряду руководителей и представителям общественной организации города и района, а почетному гражданину города А.Потехину, ветерану спорта. Хотелось бы еще раз от имени депутатов и администрации города поблагодарить всех, кто с любовью и верен славе спортивному Нефтекумску.

Продолжаем кратко знакомить с "Почетными гражданами города"

Почетные граждане города

На снимке: Николай Владимирович (слева) при вручении переходящего Красного знамени УБР.

В данном выпуске продолжаем в кратком изложении знакомить читателей с нашими земляками, кому в разное время было присвоено звание «Почетный гражданин города Нефтекумска». В информационном вестнике № 3,4,5 было опубликовано о почетных гражданах города:

Д.З.Маркарове, М.Е. Гришине, А.Г. Демьяненко, М.С.Будовской, Д.Х.Джанаевой, Н.Г. Музыкине, А.И.Погосове. Кратко расскажем о Н.В.Прохоренко.

В далеком 1931 году родился Николай Владимирович Прохоренко. Предвоенное и военное детство, школа, трудности послевоенных лет – все это было в жизни того поколения, к которому принадлежал Н.Прохоренко. Рано начав работать, он поступает и в 1954 году оканчивает Грозненский нефтяной институт по специальности бурение нефтяных и газовых скважин, и начинает свой жизненный трудовой путь нефтяника в нефтяной промышленности Ставропольского края. Генеральным директором объединения назначен в 1973 году. Защитил кандидатскую в области экономических наук, награжден правительственными наградами.

«Работая на различных должностях, проявил себя высококвалифицированным специалистом, умелым и принципиальным руководителем. Он проводил значительную организаторскую работу, направленную на безусловное выполнение задач, стоящих перед объединением, дальнейшему повышению эффективности производства и качества работы», - записано в его производственной характеристике.

В результате осуществления, под руководством Прохоренко, намеченных мероприятий в области внедрения достижений технического прогресса, совершенствования производства, использования имеющихся резервов, объединение успешно выполняло планы по добыче нефти, попутного газа, проходке горных пород, приросту запасов нефти и по другим важным показателям. Неоднократно коллективу вручались переходящие красные знамена центральных органов партии и правительства.

Прохоренко Н.В. постоянно занимался вопросами обеспечения кадрами специалистов и рабочих предприятий объединения, формированием и использованием резерва кадров, укреплением трудовой дисциплины и созданием стабильных коллективов. В коллективе объединения, в городе и районе пользовался заслуженным авторитетом. Уйдя на заслуженный отдых, Николай Владимирович не прерывал своих связей с родными краями, помогал молодым нефтяникам.

Болезнь и страдания подорвали здоровье нефтяника и в июле 2000г. не стало с нами Н.В.Прохоренко. Осталась память о славном человеке отдавшим себя развитию нефтяной отрасли Ставрополья, да люди, работающие с Николаем Владимировичем, объекты и предприятия дающие нефть и жизнь городу Нефтекумску и ныне.

В 1998 по представлению администрации и профсоюзного комитета ОАО «Роснефть – Ставропольнефтегаз», Совет депутатов города принял решение о присвоении Николаю Владимировичу высокого звания **«Почетный гражданин города Нефтекумска».**

Ветераны ВОВ

Им должно быть больше внимания

☑ Проживает в городе на первое полугодие 156 инвалидов и участников ВОВ и 24 ветерана последнего военного призыва.

☑ В магазине «Ветеран» имеется перечень продовольственных товаров, реализуемых для участников ВОВ по сниженным ценам.

☑ По согласованию с районным советом ветеранов была организована подписка на районную газету «Восход» на сумму 2380 рублей.

☑ С учетом решения Совета депутатов, распоряжением главы муниципального образования города были предоставлены льготы по проезду по дачным маршрутам за счет местного бюджета в размере 100% от стоимости билета.

ПАМЯТЬ

ноябрь-декабрь 1942 года, боевые операции по освобождению нашего района от немецко-фашистских захватчиков.

Наш Защитник

Наш защитник родной,
Человек пожилой,
А – Благодарность тебе
Очень, очень большая
Человек пожилой,
Сколько сил и тепла
Ты потратил на то,
Чтобы здесь все жило
Сквозь огонь ты и лед
Пробирался вперед
Наш защитник родной,
Мы гордимся тобой.

Света Анесиева
г. Нефтекумск

Селу Камыш-Бурун 150 лет

М. Приходько

Камыш-Бурун,
Камыш-Бурун, Родная сторона. Там у веселого пруда, могила есть одна ...

Слова из песни не выкинешь. Сочиненная в 60 е годы. Ставропольским композитором, в ней отразился кусочек истории села. Перед зданием школы № 1, в 1943 году была похоронена отважная комсомолка, член партизанского отряда «Иван» действовавшего в восточных районах края, погибшая от рук фашиста – Анна Шилина, и в этом году 25 октября исполнилось ровно 60 лет со дня захоронения ее во дворе школы, со дня трагической гибели ее в неравном бою. Ей было 19 лет.

Тут же, во дворе школы, рядом, в одной захоронении – братская могила 18 казаков-гвардейцев, остановивших в неравном бою немецкую танковую армаду идущую на Моздок. Недалеко от села Камыш-Бурун, произошел бой, в котором 18 казаков уничтожили более 20 вражеских танков, но погибли и сами. До 60 годов никто не знал их имен. Клуб «Поиск» при СШ № 1 занялся поиском неизвестных казаков – гвардейцев.

В ходе поисков были восстановлены не только фамилии погибших, но выяснилось, что чудом остался в живых один из них. Это был Селиверст Сергеевич Гордиенко, житель Краснодарского край. Много раз он приезжал в Камыш-Бурунскую СШ № 1. Он же и рассказал о бое, назвал фамилии всех участников. Приехали на место боя, показал все позиции, какой боец откуда бил по врагам. На торжественных линейках 25 октября, посвященных памяти А.Шилиной и казакам гвардейцам С.С.Гордиенко вручал лучшим учащимся школы, активным поисковикам удостоверения с почетными званиями «Шилина» в честь отважной партизанки.

На снимке 1980 г. С.С. Гордиенко, рядом стоит Герой Советского Союза М. Сергеев вручает удостоверение ученице

ХРОНИКА

Т.Шведова и Г.Скелтонс

В Ставрополе руководитель парламента Региона Г.Скелтонс встретился с главой муниципального образования края. На этой встрече Т.Шведова, глава муниципального образования города Нефтекумска, рассказала о работе администрации города, о проблемах, которые ей приходится решать в Нефтекумске. Встреча не досталась Г.Скелтонсу без вопросов. Вопросов не досталось и Т.Шведовой. Ее первая встреча с руководителем Региона прошла в конструктивном ключе и, возможно, что-то в нашем городе изменится.

Малый бизнес города

В зале заседания городской администрации в сентябре месяце прошло годовое собрание совета предпринимателей малого бизнеса. С информацией о перспективах существования совета выступил председатель совета предпринимателей. Присутствовал и выступал на собрании А.Васюков, заместитель совета города.

ПО СЛЕДАМ СОБЫТИЙ

ЗА ЧИСТОТУ родного города

Вот уже второй год подряд в роде возрождена хорошая тра-ция; мы проводим смотр-кон-рс «Лучший подъезд, дом, ули-, двор». Возрождается работа бщественностью, создано 6 ветов территориального обще-венного самоуправления с по-щниками – председателями мовых и уличных комитетов. Их считывается более 200 чело-к. Каждый из нас знает, как удно сегодня поднять людей, оворить, заставить действо-ть. Не все горожане, к велико-сожалению, сегодня патриоты рода. Многие не хотят возла-ть на свои плечи ответствен-сть, но есть и такие, которым доело видеть захламленные лощадки, кучи мусора, неухо-енные клумбы, засыхающие де-ья. Председатели советов тер-ториального общественного моуправления, домовых и ичных комитетов самоотвер-енно изо дня в день борются с зответственностью многих го-жан, находят единомышленни-в, стараются привести «Наш дной дом – город Нефтекумск» надлежащий вид. Слова благо-рности хочу сказать в адрес: аплыгиной Л.А; Евдокимова В.Г; аджанова Н.А; Соколова А.В; абалалиева А.Я; Ивановой Г.К; ндаренко Л.Ф; Чернышова И; Кудрявцева Н.Д; Толкачева И; Вдовыдченко Г.Я; Шерстоби-вой З.П; Самойлова Н.И; Не-еренко И.В; Позиенко А.Н; Тис-н А.Г; Науменко А.И; Губенко О; Малаховой В.И и многих угих.

Наш город основан нефтяни-ми. Великолепное здание не-тяной компании радует горожан ей архитектурой. Вокруг раз-ты цветники, высажены дере-я редких сортов, разбиты ал-и. В тяжелых условиях безвод-й степи нефтяники поддержи-ют порядок и чистоту, продол-ают благоустраивать закреп-нную территорию. Ежегодно ольные и лицейские десанты, 3 тысяч ребят облагоражива-городской парк, ухаживают за школьными участками, выса-вают деревья и цветы. Спаси-Вам ребята и Вашим настав-кам учителям.

Заметны изменения во внеш-м виде торговых точек города. едприниматели оформляют ои фасады на европейский д, высаживают газоны и цвет-ки («Милан», «Элен-Галери», «Ва-лон», «Люкс», «Арт-Клуб», «Торго-й центр» и др.)

Преобразился и наш стадион он теперь один из лучших в ае. Благоустраивали его «всем ром». Спасибо всем кто принял участие в его благоустрой-ве. Весной 2003 года цехом еленения МУП «СОБ» (Тара-н) были выполнены работы по онированию деревьев на про-екте Нефтяников и улице Дзер-нского, оформлены рокарии – мбинированные композиции из етов и камней, посеяны газа-, высажены кустарники. Все то нас радовали своим разно-етьем высаженные в скверах, площадях города цветы (саль-и, канны, петуньи, ромашки, та-ис, лилии, аспарагус). Уважа-ые нефтекумцы, нам нужно на-иться уважать себя, наш город, торый меняет свой облик не з помощи общественных акти-стов, трудолюбивых добросо-стных горожан, любящих свой род, дом, улицу, микрорайон. оты предстоит много и я на-юсь, что наш город общими илиями станет чистым, уютным расивым.

Шведова Т.А.
глава муниципального образования

ЛУЧШИЙ дом, двор, улица

Из постановления главы муниципального образования города Нефтекумска 10 сентября 2003 г. № 896

О подведении итогов Ежегодного смотра-конкурса

ул. Космонавтов, № 22, м-н Камыш-Бурун
КАЛАЙТАНОВ Александр Ефремович

Рассмотрев выписку из протокола № 5 от 26.08.2003 года заседания постоянно действующей комиссии по подведению итогов ежегодного смотра-конкурса «Лучший, подъезд, дом, улица, двор» за 2003 год, на основании Положения «О смотре-конкурсе «Лучший подъезд, дом, улица, двор», утвержденного постановлением главы муниципального образования города Нефтекумска от 24.01.2002 года № 60/1 и соответствующего решения Совета депутатов города.

Постановляю:

За образцовое содержание жилых домов, участие в работе по обеспечению сохранности и ремонту жилого фонда, благоустройство на территории присвоить звание:

ЛУЧШИЙ ДОМ:
- **дом № 22, микрорайон 1 – председатель домового комитета Анютоочкина Л.Ф;**
- **дом № 16, микрорайон-2 – председатель домового комитета Марченко М. П.**

ЛУЧШИЙ ПОДЪЕЗД:
- **подъезд 4, дом № 8, микрорайон 1 – председатель домового комитета Костенко З. Л;**
- **подъезд 1, дом № 25, микрорайон 2 – председатель домового комитета Астахов А. М;**

ЛУЧШИЙ ДВОР:
- **двор дома № 24 микрорайон 1 – председатель домового комитета Крымова Л. Н;**
- **двор между домами № 9, 10, 22, 23, микрорайон 2 – председатели домовых комитетов: Еланский М. И, Гавриш Н. Н, Чаплыгина Л. А, Битарова С. И.**

На снимке *жители ул. Мира*

ЛУЧШИЕ СРЕДИ ОРГАНИЗАЦИЙ И ПРЕДПРИЯТИЙ

В рамках проведения смотра-конкурса «Лучший подъезд, дом, улица, двор», за работу по благоустройству, поддержанию чистоты и порядка на прилегающей территории.

Наградить Дипломом администрации муниципального образования, Совета депутатов города Нефтекумска и ценным подарком, следующие коллективы:

ООО «Арт-Клуб» директор – Галбаев В. Н;
ГУС «Стоматологическая поликлиника» заведующая Нестеренко И.В;
МДОУ № 24 детский сад «Радуга» заведующая Мирошниченко Л. В.

За работу по благоустройству, поддержанию чистоты на территории города:

цех озеленения МУП «СОБ» муниципального образования города Нефтекумска мастер – Лойко Н. А; аптечный пункт ООО «Ин-фарм» директор Юсупова И. Ф; магазин «Черемушки» ООО «Багира» директор Свиридова О. Н.

ЛУЧШИЕ СРЕДИ ЖИТЕЛЕЙ ЧАСТНОГО СЕКТОРА

Наградить ценным подарком жителей частного сектора, победителей смотра-конкурса «Лучший подъезд, улица, двор»:

- дом № 22, улица Космонавтов, микрорайон Камыш-Бурун частное домовладение Калайтанова А. Е, председатель уличного комитета – Самокиш Н. К;
- дом № 37, ул.Космонавтов, микрорайон Камыш-Бурун частное домовладение Чуприковой Л. Н, председатель уличного комитета – Самокиш Н. К;
- дом № 18, улица Комарова, микрорайон Космонавтов частное домовладение Хусейновой Г. В, председатель уличного комитета – Соколов А. В;
- дом № 2, ул.Коммунальная, микрорайон 0 частное домовладение Жирновых Виктора Владимировича и Галины Федоровны
- дом № 29/1, улица Мира частное домовладение Компанцевых Анатолия Петровича и Татьяны Владимировны.

ДЛЯ ИСПОЛНЕНИЯ

Директору МУП «Жилищное хозяйство» муниципального образования города Нефтекумска в срок до 30.11.2003 года установить Почетные доски «Дом образцового порядка», «Подъезд образцового порядка», «Двор образцового порядка». Директору МУП «Санитарная очистка и благоустройство» муниципального образования города Нефтекумска: в срок до 30.11.2003 года установить Почетные доски «Дом образцового порядка» в частном секторе.

ЗА ЛИЧНЫЙ ВКЛАД

Наградить ценным подарком за личный вклад в работу по благоустройству улиц и дворов:

Агаджанова Н.А - председателя совета территориального общественного самоуправления м-на 1
Битарову С.И - председателя домового комитета дома № 23, кв. 46, м-на2
Бабенко А.Г- председателя уличного комитета улицы Абрикосовая м-на 7
Булейко Н.П- жителя дома № 12, кв. 95, м-на 2
Валынкину Л.М-жителя дома № 24, кв. 46, м-на 1
Гавриш Н.Н -председателя домового комитета дома № 10, кв. 84, м-на 2
Горлову К.Г- жителя микрорайона 1, дома № 22, кв. 46
Дусембиева М.С -председателя уличного комитета улицы Поповича м-на Камыш-Бурун
Евдокимова В.Г -председателя совета территориального общественного самоуправления м-на Камыш-Бурун
Иванова И.В - жителя дома № 27, кв. 48, м-на 1
Коваленко Т.Н - председателя домового комитета дома № 27, кв.54 м-на-1
Кольченко С.И - заместителя председателя ТОС м-нов 3,7
Лиходедова М.Ф - жителя дома № 25, кв. 8, м-на 2
Мельник Н.И- жителя дома № 27, кв. 39, м-на 1
Марченко М.П- председателя домового комитета дома №16, кв. 35, м-на 2
Медкову Т.П - жителя дома № 24, кв. 63, м-на 2
Позиенко А.Н -жителя дома № 1, кв. 1, м-на 3
Сотиеву Е.Е - жителя дома № 27, кв. 21, м-на 1;
Станиславову Л.Н -жителя дома № 27, кв. 1, м-на 1
Соколова А.В - исполняющего обязанности председателя Совета территориального общественного самоуправления м-на Космонавтов
Скорых Н.С - жителя дома № 22, кв.24, м-на 1
Цатурову Н.М -жителя дома № 24, кв. 17, м-на 1
Чаплыгину Л.А- председателя совета территориального общественного самоуправления м-на 2
Шапиро К.З - жителя дома № 1, кв. 60 м-на 3
Штонда Е.М - жителя дома № 8, кв. 69, м-на 2
Шерстобитову З.П - жителя дома № 9, кв.4, м-на 2

От редакционного совета

На этот раз и администрация, и Совет депутатов города были едины – надо публично, празднично, прилюдно, при общественности сказать добрые слова в адрес тех, кто не на словах, а на деле ведет борьбу (и в этом слове нет пафоса, а реальность бытия) за чистоту родного города помогая, власти города в этом. Поэтому и собрались в здании ДК «Нефтяник». Поздравления и слова благодарности собравшимся в тот сентябрьский день говорили, вручали подарки и дипломы Т.Шведова глава муниципального образования и Л.Киселев, председатель Совета депутатов города. Об этом в номере за 04.10.2003г. районная газета «Восход» уже писала.

Хотелось еще раз сказать огромное человеческое спасибо тем, кто организовал проведение данного мероприятия и тем, кто обеспечил хорошее настроение, певцам и танцорам ансамбля «Ритм» и Непоседа», всем помощникам.

7 декабря

7 декабря - все на выборы

ВЫБОР
с 8⁰⁰ час.
до 20⁰⁰ час

ОФИЦИАЛЬНО: БЮДЖЕТ ГОРОДА

Из решения Совета депутатов муниципального образования города Нефтекумска от 5 ноября 200 №

«Об утверждении бюджета муниципального образования города Нефтекумска на 2004 год»

В соответствии со статьей 22 Устава муниципального образования, на основании Положения «О бюджетном процессе на территории города Нефтекумска», Совет депутатов города

РЕШИЛ:

1. Утвердить бюджет муниципального образования города Нефтекумска (местный бюджет) на 2004 год по расходам 65905 тыс. рублей и по доходам в сумме 65905 тыс. рублей.
Утвердить в местном бюджете на 2004 год поступления доходов по основным источникам в следующих суммах:

	Сумма тыс. руб.
НАЛОГОВЫЕ ДОХОДЫ, всего	**60581**
в том числе:	
налог на прибыль (по нормативу 1,4 %)	23588
единый налог, распределенный по уровням бюджетной системы РФ	100
единый налог на вмененный доход для отдельных видов деятельности	903
налог с продаж	213
налог на имущество физических лиц	83
налог на имущество предприятий	30651
налог на имущество переходящего в порядке дарения	26
налог на землю городов и поселков	4705
государственная пошлина с исковых заявлений	305
налог на рекламу	1
прочие местные налоги	6

	Сумма тыс. руб.
НАЛОГОВЫЕ ДОХОДЫ, всего	**2870**
в том числе:	
доходы от аренды земли городов и поселков	782
доходы от аренды муниципального имущества	240
административные штрафы	1848
ВСЕГО ДОХОДОВ	**63451**
платные услуги (родительская плата за содержание детей в детсадах)	2454
ИТОГО ДОХОДОВ	**65905**

Утвердить распределение расходов местного бюджета на 2004 год по разделам, подразделам, целевым статьям, видам расходов функциональной классификации расходов бюджетов Российской Федерации в следующих суммах:

	Сумма тыс. руб.
Муниципальное управление	**3862**
Кадастровые работы	**100**
Возмещение убытков по транспорту	**326**
ЖКХ, всего	**28419**
Содержание жилого фонда	6496
в том числе:	
возмещение убытков по содержанию жилья	1438
капитальный ремонт жилья	5058
Возмещение убытков по:	
теплоснабжению	3818
водоснабжению и канализации	3470
вывозу твердых отходов	289
вывозу жидких отходов	11
оказанию ритуальных услуг	186
Благоустройство	14149
в том числе:	
текущее содержание	9449
капитальный ремонт	4700

	Сумма тыс. руб.
Образование, всего	**21261**
в том числе:	
детские сады	20379
опека и попечительство	882
Культура и искусство	**503**
Периодическая печать	**80**
Физическая культура	**1527**
в том числе:	
содержание СОК «Старт»	1527
Обязательное медицинское страхование	**9120**
Молодежная политика	**150**
Прочие	**557**
ВСЕГО РАСХОДЫ	**65905**

Утвердить следующий перечень защищенных текущих расходов местного бюджета:
- заработная плата с учетом отчислений в государственные внебюджетные фонды;
- питание в дошкольных образовательных учреждениях
- оплата коммунальных услуг.

2. В соответствии со статьей 63 Бюджетного кодекса Российской Федерации передать 29,6 % налога на прибыль в краевой бюджет с целью выравнивания бюджетной обеспеченности муниципальных образований Нефтекумского района.

3. Настоящее решение вступает в силу с момента принятия.

Председатель Совета депутатов города Нефтекумска **Л.И. Киселев**

● КОНСУЛЬТАЦИЯ ДЛЯ ВАС

Разъяснения по выбору Управляющей компании

Сегодня будущие пенсионеры – те, кому до пенсии осталось более 10 лет, стоят перед непростым выбором: кому передать в управление свои пенсионные накопления – государству или частным компаниям?

В настоящее время 14655 застрахованных лиц, работавшие в 2002 году получили заказные письма ПФР. Правительство России продлило сроки подачи заявления о выборе управляющей компании до 31 декабря 2003 года.

Сейчас можно принять принципиальное решение: оставить свои пенсионные накопления в государственном управлении или доверять их частной управляющей компании.

Если Вы выбираете государственную управляющую компанию, то бланк заявления заполнять не нужно. Только при условии, что заявление не будет написано, Ваши деньги попадут в государственное управление.

Если выбор сделан в пользу частной управляющей компании, то заполняется заявление и передается лично застрахованным лицом в Управление ПФР по месту жительства. При этом, необходимо иметь при себе паспорт и страховое свидетельство. Застрахованное лицо имеет право один раз в год написать заявление на выбор частной управляющей компании. Если Вы сейчас напишите заявление на выбор частной компании, но она Вас по каким-то причинам не устроит, например, принесет низкий доход, то на следующий год Вы сможете выбрать другую частную компанию. Перейти из частной компании в государственную нельзя. Законодательство такой возможности не предусматривает, то есть, если Вы один раз выберете частную управляющую компанию, то назад в государственную вернуться не сможете.

Если у Вас возникли вопросы и необходимо получить консультацию, а также ознакомиться со списком частных инвестиционных компаний, Вы можете обратиться лично в Управление Пенсионного фонда по Нефтекумскому району по адресу:

г.Нефтекумск, микр.1, д.29
или по телефонам: 4-12-77; 4-12-81.

Конвертация пенсионных прав застрахованных лиц, самостоятельно уплачивающих страховые взносы и неработающих граждан

Частью пенсионного капитала, из которого исчисляется размер пенсии застрахованного лица, являются оцененные в денежном выражении пенсионные права, приобретенные до начала реформы (1 января 2002 года). Этот процесс называется конвертацией пенсионных прав застрахованных лиц. Застрахованные лица:

- самостоятельно уплачивающие страховые взносы, а к ним относятся физические лица - индивидуальные предприниматели, адвокаты, частные детективы, занимающиеся частной практикой адвокаты, члены крестьянских (фермерских) хозяйств;
- неработающие граждане;
- самостоятельно представляют сведения о включаемых в трудовой стаж периоды работы приобретенный до их регистрации в системе обязательного пенсионного страхования.

Конвертация пенсионных прав застрахованных лиц, вышеперечисленных категорий, проводится территориальным органом Пенсионного фонда по месту регистрации застрахованного лица на основании

1. паспорта
2. страхового свидетельства государственного пенсионного страхования
3. документы о стаже (трудовая книжка, военный билет, справка органа государственной службы занятости и др.)
4. если средний заработок за 2000-2001 годы менее 1800 рублей (это максимальное отношение СМЗ застрахованного лица к СМЗ по стране применяемое для определения размера расчетного пенсионного капитала – 1,2), то необходимо предоставление заработной платы за любые 60 месяцев подряд из всей трудовой деятельности.

Органы службы занятости населения представляют сведения о трудовом стаже, приобретенном безработными гражданами, зарегистрированными в этих органах и получающими пособие по безработице на дату представления сведений.

График работы государственного учреждения – Управления Пенсионного фонда РФ по Нефтекумскому району:

Ежедневно с 8.00 до 17.00
Выходной – воскресенье
Контактный телефон: 3-67-09, 4-12-78
Конвертация проводится:
с 1 июля по 31 декабря 2003 года

7 декабря **Избирательные участки работают с 8 до 20 ч**

ВЫБОРЫ
—с 8^{00} час.—
до 20^{00} час.

ОФИЦИАЛЬНО: РЕШЕНИЯ СОВЕТА ДЕПУТАТОВ ГОРОДА

Ставропольский край
Совет депутатов
муниципального образования города Нефтекумска
Нефтекумского района

РЕШЕНИЕ

5 ноября 2003 г. г. Нефтекумск **№ 73**

внесении изменений и дополнений в решение
овета депутатов № 83 от 16 ноября 2001 г.
Об утверждении Положения о налоге на рекламу»

В соответствии со статьей 22 Устава муниципального образования, на основании Положения о бюджетном процессе на территории города Нефтекумска, Совет депутатов города

ЕШИЛ:

1. Внести изменения в решение Совета депутатов № 83 от 16 ноября 2001 г. «Об утверждении оложения о налоге на рекламу» приняв его в новой редакции согласно приложению 1.
2. Утвердить форму расчета налога на рекламу согласно приложению 2.
3. Настоящее решение вступает в силу с 1 января 2004 г.

Председатель Совета депутатов города Нефтекумска **Л.И. Киселев**

Ставропольский край
Совет депутатов
муниципального образования города Нефтекумска
Нефтекумского района

РЕШЕНИЕ

5 ноября 2003 г. г. Нефтекумск **№ 74**

О признании утратившими силу решений
овета депутатов о местных налогах и сборах»

В соответствии с Федеральным законом от 7 июля 2003 г. N 117-ФЗ "О внесении изменей и дополнений в часть вторую Налогового кодекса Российской Федерации и некоторые другие законодательные акты Российской Федерации, а также о признании утратившими силу некоторых законодальных актов (положений законодательных актов) Российской Федерации", Федеральным законом от июня 2003 г. N 76-ФЗ "О внесении изменений и дополнений в Федеральный закон "О государвенной регистрации юридических лиц", Совет депутатов города

ЕШИЛ:

1. Признать утратившими силу с 1 января 2004 года:

1.1 решение Совета депутатов от 31 октября 2001 г. №79 «Об утверждении Положения о левом сборе с физических лиц, занимающихся предпринимательской деятельностью без образования юридического лица, предприятий, учреждений и организаций на благоустройство территории города Нефтекумска»;

1.2. решение Совета депутатов от 25 сентября 2002 г. № 66 «Об утверждении Положея «О сборе за выдачу ордера на квартиру»;

1.3. решение Совета депутатов от 17 ноября 1999 г. №82 «Об утверждении Положения налоге на содержание жилищного фонда и объектов социально-культурной сферы города фтекумска»

1.4. решение Совета депутатов от 25 августа 1998 года № 58 «Об утверждении Порядка гистрации физических лиц, занимающихся предпринимательской деятельностью без образования юридического лица (предпринимателей).

2. Настоящее решение вступает в силу с момента принятия.

Председатель Совета депутатов города Нефтекумска **Л.И. Киселев**

Положение о налоге на рекламу

1. Общие положения

1.1. Настоящее Положение о налоге на рекламу разработано в соответствии с Налоговым кодексом Российской Федерации, пп. «з» ст. 21 Закона РФ «Об основах налоговой системы в Российской Федерации», и другими нормативными актами и Уставом муниципального образования города Нефтекумска.

1.2. Налог на рекламу поступает со счета органа федерального казначейства в местный бюджет, на специальный счет, открываемый постановлением главы муниципального образования в порядке, предусмотренном действующим законодательством.

1.3. Рекламой считаются все виды объявлений, извещений и сообщений, передающие информацию с коммерческой целью при помощи средств массовой информации (печати, эфирного, кабельного телевидения, радиовещания), каталогов, прейскурантов, справочников, листовок, афиш, плакатов, рекламных щитов, календарей, световых газет (бегущая строка, световая фиксированная строка).

Юридическое и физическое лицо, от имени которого осуществляется реклама, именуется рекламодателем.

Юридическое и физическое лицо, осуществляющее изготовление рекламы по заявке рекламодателя и (или) размещающие указанную рекламу на рекламных носителях, именуются рекламным агентством.

Место, на котором размещается реклама, именуется рекламным носителем.

2. Плательщики налога

2.1. Налогоплательщиками налога на рекламу признаются рекламные агентства – предприятия, учреждения, организации независимо от их организационно-правовой формы – юридические лица, осуществляющие свою деятельность на территории города Нефтекумска, а также физические лица, занимающиеся предпринимательской деятельностью без образования юридического лица, зарегистрированные на территории города Нефтекумска, в дальнейшем именуемые физические лица, а также юридические и физические лица, самостоятельно выполняющие работы, связанные с рекламой товаров (работ, услуг), определяемые в соответствии со статьей 3 настоящего Порядка.

3. Объект налогообложения

3.1. Объектом налогообложения признается приобретение организацией или индивидуальным предпринимателем рекламных услуг, состоящих в распространении с коммерческой целью (в интересах экономической деятельности рекламодателя) информации о товарах (работах, услугах) и (или) о покупателях этих рекламных услуг, если такое распространение информации осуществляется рекламным агентством от его имени.

3.2. Рекламные работы, выполняемые рекламодателем самостоятельно (изготовление иллюстративно-изобразительных средств, афиш, плакатов, организация выставок) также признаются распространением информации и являются объектом налогообложения. Распространением информации в целях настоящего Порядка признается ее продвижение (информационное воздействие) при помощи средств массовой информации, каталогов, прейскурантов, справочников, листовок, афиш, плакатов, рекламных щитов, календарей, световых газет (бегущая строка или световая фиксированная строка) или при помощи других рекламных носителей. При этом распространением информации признается, в частности, распространение объявлений, извещений или сообщений.

4. Ставка налога

4.1. Ставка налога на рекламу устанавливается в размере 5 процентов к стоимости услуги, оказанной юридическому или физическому лицу по рекламированию его продукции (работ, услуг) для наружной рекламы и в размере 2,5 процента к стоимости услуги оказанной юридическому или физическому лицу по рекламированию его продукции (работ, услуг) через средства массовой информации.

4.2. Освобождается от налогообложения:

- реклама благотворительных мероприятий;
- реклама реабилитационных или социальных мероприятий организаций инвалидов;
- изготовление информационных вывесок, размещаемых при входе в помещение, в помещениях, используемые для реализации товаров, включая витрины;
- изготовление объявления и извещения об изменении местонахождения предприятия, учреждения, организации, номеров телефонов, телефаксов, телетайпа и иной подобной информации;
- размещение предупреждающих табличек, содержащих сведения об ограничении передвижения, производстве работ или иные подобные сведения;
- объявления органов государственной и муниципальной власти, содержащие информацию, связанную с выполнением возложенных на них функций.

5. Порядок исчисления и сроки уплаты налога

5.1. Сумма налога на рекламу исчисляются плательщиками самостоятельно нарастающим итогом с начала года. Сумма налога, подлежащая уплате в местный бюджет, определяется с учетом ранее начисленных платежей за отчетный период.

5.2. Уплата налога на рекламу осуществляется плательщиками налога. Рекламодатели перечисляют стоимость оказываемых услуг рекламному агентству, выделяя сумму налога отдельной строкой.

5.3. Налог на рекламу исчисляется исходя из установленной ставки налога и стоимости рекламных работ (услуг), определяемой исходя из фактически произведенных расходов в действующих ценах и тарифах без налога на добавленную стоимость.

5.4. Уплата налога на рекламу производится в соответствии с квартальными расчетами в пятидневный срок со дня, установленного для представления бухгалтерского отчета за квартал, а по годовым расчетам - в десятидневный срок со дня, установленного для представления бухгалтерского отчета за год.

5.5. Расчет налога за отчетный период предоставляется в Межрайонную Инспекцию МНС России № 6 по Ставропольскому краю вместе с бухгалтерским отчетом в сроки, установленные для представления квартальной и годовой бухгалтерской отчетности по форме, утвержденной Советом депутатов г. Нефтекумска.

5.6. Уплата налога на рекламу юридическими лицами производится через учреждения банков, физическими лицами - через филиалы Нефтекумского отделения № 7908 Северо-Кавказского банка Сбербанка России на расчетный счет Управления Федерального казначейства МФ РФ по СК (межрайонная инспекция МНС России № 6 по Ставропольскому краю) ИНН 2624026500, р/счет 40101810300000010005 ГРКЦ ГУ Банка России по СК, г. Ставрополь, БИК 040702001, код 1400503, ОКАТО 07241501000.

5.7. Рекламодатели продукции, работ, услуг, расходы на уплату налога на рекламу относят на финансовые результаты своей деятельности.

6. Налоговый период. Отчетный период

6.1. Налоговым периодом по налогу на рекламу признается календарный год.

6.2. Отчетными периодами по налогу на рекламу признается первый квартал, полугодие и девять месяцев календарного года.

7. Ответственность плательщиков и контроль налоговых органов

7.1. Налогоплательщики, не выполняющие требования настоящего Положения, несут ответственность, предусмотренную главой 16 Налогового Кодекса Российской Федерации.

7.2. Контроль над полнотой, и своевременностью уплаты налога на рекламу в соответствии с действующим законодательством осуществляет межрайонная ИМНС России № 6 по Ставропольскому краю.

Настоящее Положение вступает в силу с 1 января 2004 года.

КРОНИКА

лея «Берегиня»

В октябре совет женщин горо- «Берегиня», в числе которых Юрчик, заместитель главы министрации города решили елать Нефтекумску хоро- й и конкретный подарок. инесли с приусадебных и дач- х участков саженцы грецкого оха, калины и высадили аллею ул. 50 лет Пионерии. Данное йствие проходило при поддер- е депутатов городского Сове- Ахиллеса и Николая Галдже- х. Помогали работники едприятия «Коммунальное зяйство».

авили комсомол

В традиционный день рождения мсомола, 29 октября делегация йона приняла участие в краевых жественных мероприятиях, кото- е проходили в Ставрополе. В чис- участников ветераны комсомола Галджев, В.Мурашкин, В.Тищен- Л.Киселев, Н.Гаврюшенко, Хабарова и другие.

говори со мною мама

По инициативе женсовета го- да в прошедшую пятницу в крорайоне Камыш-Бурун про- л праздник, посвященный о матери. Присутствовали при м депутаты и руководители министрации города.

Соседям 155 лет

Нашим соседям, за рекой Кумой, с.Величаевскому было 155 лет. Многие величаевцы-нефтяники, живут работают и активно участвовали в свое время в строительстве нашего города. В тот день, на их празднике поздравляли и вручали подарки А.Садомцев, заместитель генерального директора ОАО «Роснефть» - Ставропольнефтегаз», от города – Л.Киселев, председатель Совета депутатов города.

Нефтекумск-Кизляр

Города Нефтекумск и Кизляр давно связывают узы дружбы и взаимного общения. Делегация кизлярцев принимала участие в праздновании 45-летия Нефтекумска. Готовясь к своему «Дню города» они прислали приглашение в муниципальное образование города Нефтекумска. Н.Юрчик, заместитель главы администрации и Л.Новикова заведующая отделом учета и отчетности администрации города от имени администрации, депутатского корпуса и горожан участвовали в торжественных мероприятиях жителей Кизляра, поздравили и вручили сувениры.

Создано учреждение

Постановлением главы муниципального образования создано муниципальное учреждение «Культурный центр города Нефтекумска». По согласованию с Советом депутатов города директором данного учреждения назначена Любовь Антоновна Валуева.

Уточнялся бюджет.

В конце октября Т.Шведова глава администрации муниципального образования города, А.Васильев заместитель председателя Совета депутатов города, Л.Подопригора заведующая финансово-экономическим отделом администрации по приглашению министерства финансов правительства края встречались с его руководителями, на котором были уточнены параметры местного бюджета (доходной части) на 2004 год, с учетом интересов города.

Собрание комиссий

Согласно Федерального закона о выборах депутатов государственной Думы Федерального собрания РФ, при поддержке аппаратов Совета депутатов и администрации города, 10 ноября проведены первые собрания участковых избирательных комиссий города, на которых избраны заместители председателей и секретари участковых избирательных комиссий. Председатели комиссий утверждены, согласно нового положения, районной территориальной избирательной комиссией.

ПО СЛЕДАМ СОБЫТИЙ

7 декабря

Если не Вы, то кто-то за Вас решит судьбу РОССИИ и будущее Ваших детей!

ВЫБОР
с 8[00] час.
до 20[00] час

V финальные краевые спортивные игры

г. НЕФТЕКУМСК

МЫ победили!!

ФОТОХРОНИКА

Волейбольная команда г.Нефтекумска – чемпион 5-х краевых сельских спортивных игр.

На снимке. Слева направо: В.Баранов; А.Баранников; А.Бруславцев; Г.Бочков; А.Ненашев; В.Сметанин; О.Кучиев.

Радость победителей V-х краевых сельских спортивных игр. Команды Нефтекумского района.

Парад победителей.

Стоят слева направо: В.Баранов; Н.Бондаренко; Ю.Савченко; С.Векентьев; А.Ясенков; А.Клещунов; Н.Жукова; В.Гавриленко; О.Лиходедова; Ю.Молчанова; И.Остриков; О.Кучиев; А.Ненашев; А.Баранников.

Награду победительнице соревнований по армспорту Игнатьевой Е. (Нефтекумский район) вручает председатель краевого комитета по физической культуре и спорту Койбаев Р.С.

Символы V олимпиады

В городской администрации хранятся афиши и волейбольные мячи с автографами участников 5 финальных сельских краевых спортивных игр, которые прошли в городе. Эти символы были переданы В.Барановым председателем районного совета по физкультуре, спорту и туризму.

Капитан сборной г.Нефтекумска по волейболу Сметанин В. принимает поздравления от Койбаева Р.С. председателя комитета СК по физической культуре и спорту.

Слева направо награждение сборных команд
2 место - Куржанов Ю. (Буденовский район)
1 место - Баранов В. (Нефтекумский район)
3 место - Карандин Н. (Благодарненский район)

Благодарили, вручали подарки

Проведено мероприятие в малом зале ДК «Нефтяник». На котором М.Товчигречко глава районной государственной администрации, З.Полонская его заместитель, Т.Шведова глава города, Л.Киселев председатель Совета депутатов города, Н.Юрчик заместитель главы города поздравляли и вручали подарки представителям спортивной общественности, рабочим, руководителям предприятий и организаций, обеспечивших подготовку материальной спортивной базы и победу нашей команды на 5 финальных краевых сельских спортивных играх.

ХРОНИКА СПОРТИВНЫХ БАТАЛИЙ

С 22 по 26 октября в г.Ессентуки прошла межотраслевая Спартакиада Федерации профсоюзов Ставропольского края, посвященная 55-летию образования краевой организации профсоюзов.

Команда г.Нефтекумска защищала честь краевого профсоюза работников агропромышленного комплекса и перерабатывающей промышленности и заняла общекомандное 5 место.Призеры: волейбол-3 место

Армспорт: Юлия Мочалова – 2 место; Бруславцев Александр- 3 место.

******

с 31 октября по 2 ноября в г.Ессентуки прошла 7 краевая спартакиада инвалидов. Из 26 регионов принявших участие, команда Нефтекумска заняла 10 место. Неоднократно принимали участие в таких соревнованиях жители города Мозгов В.И, Мозгов С.В, Касимов Т.Б.

******

8 ноября в г.Нефтекумске прошел второй открытый турнир по вольной борьбе на кубок Героя Социалистического труда М.А.Хусейнова. Участвовали команды Левокумского, Благодарненского, г.Южно-Сухокумска (республика Дагестан) и Нефтекумского районов.

Соревнования проводились в 16 весовых категориях. Количество участников-96 человек.

Наибольшее количество первых мест у команды г.Южно-Сухокумска, вторые-наши спортсмены. Но по общему количеству очков - 1 место у борцов Нефтекумского района.

******

ДЮСШ «Нефтегаз» проводила осенний футбольный турнир среди микрорайонов города с 13 по 24 октября в двух круговом турнире. Команды 5 микрорайонов города определяли победителя. В итоге тройка призеров выглядит следующим образом:

1 место- «0» микрорайон; 2 место- 3 микрорайон; 3 место- 2 микрорайон.

Лучшим бомбардиром с 17 голами стал Максим Сметанин-микрорайон 0.

Лучшим игроком турнира-Антон Возненко- 3 микрорайон.

******

2 ноября завершилась финальная часть чемпионата края по футболу.

Юноши команды «Нефтяник» до последнего тура претендовали на 3-е призовое место, но в конечном итоге заняли 5-е место.

В совокупности, с выходом в финал Кубка Федерации футбола Ставропольского края, прошедший футбольный сезон для воспитанников тренера А.Мещерякова следует признать успешным. В течение этого периода команда провела 26 официальных матчей, большинство из которых выиграла. Самыми результативными игроками стали С.Картакаев забил 13 голов; А.Мещеряков и А.Левин по 9 голов. Результаты взрослой команды значительно скромнее. Она заняла 11 место среди 23 команд, по сравнению с 15 местом в сезоне 2002 года. Пока сделан лишь небольшой шаг в сторону становления и укрепления команды.

Справка

• В спортивном комплексе «Старт» успешно прошли 5 краевые сельские спортивные игры. В них участвовали команды из 24 районов края и более 600 спортсменов.

• Подготовка материальной базы и проведение данных игр проводилась с помощью предприятий города. На проведение данных турнирно-спортивного актива города. На проведение 5 краевых сельских спортивных игр выделены средства из бюджета города, хотя основная часть средств должна была быть выделена Правительством края. Но почему-то в этом городу отказали.

Редакционный совет благодарит О. Морозкину и газету "Восход" за предоставление снимков

7 декабря

От Вашего голоса зависит судьба РОССИИ!

ВЫБОРЫ —с 8⁰⁰ час.— до 20⁰⁰ час.

ГОРОД и ГОРОЖАНЕ

ПО МЕСТУ ЖИТЕЛЬСТВА

МУП «Санитарная очистка и благоустройство» проводит в городе Нефтекумске все работы по благоустройству, санитарной очистке и озеленению города. За цехом озеленения и благоустройства закреплена площадь 270191 кв.м. На этих площадях ведущее место занимают газоны, являющиеся «зеленым сердцем» города, на которых группируются другие элементы, такие как кустарники, деревья и летние цветы.

На протяжении более десятка лет не проводилась реконструкция газонов, не производилось кронирование деревьев, омолаживание кустарника. В настоящее время цех озеленения проводит в данном направлении большую работу в городе. Произведена реконструкция газонов по улицам Дзержинского, Транспортной, Геологов, площадь которых составляет 18500 кв.м, произведена большая работа по пр.Нефтяников, в районе памятника «Защитникам Северного Кавказа»: вывезен старый грунт, полностью завезен новый грунт, произведена выкорчевка сухих деревьев и кустарников, пней. Высажены 70 саженцев деревьев береста, которые приобретены в г. Светлограде. В городе на газонах появились клумбы-ракарии (композиция цветов и камня).

На городском стадионе, площадь которого составляет 7500 кв.м, произведена санитарная очистка газонов, спилено 398 сухих деревьев, выкорчевано 430 пеней, почищено 1900 кв.м пешеходных дорог, произведено омолаживание и стрижка 9726 шт. кустарника.

По улице Геологов в этом году будет высажено около 8 тыс.шт. кустарника, произведено кронирование деревьев, высеяно 900 кг газонной травы. Приступили к работам по реконструкции работ в городе, площадь которых составляет 16406 кв.м Рабатки приобретут новый вид, будет отбита зеленая зона с посевом травы и многолетних цветов.

Произведены работы по капитальному ремонту дорог в гравийном исполнении:

- по переулкам Августовский, Заводской, Комарова-Пацаева площадью 3000 кв.м;
- тротуара по переулку улиц Комарова-Пацаева площадью 900 кв.м;
- улицы Поповича площадью 2000 кв.м;
- ул. Волкова, отдельных участков по ул. Энтузиастов, Комарова, Гоголя, Тутаринова;

На протяжении многих лет не ремонтировались проулки в поселке Космонавтов. Силами рабочих дорожно-ремонтного участка, которые все тяжелые работы выполняли вручную произвели их ремонт, за что им слова искренней благодарности.

Площадь 270191 кв.м.

Выполнен ямочный ремонт асфальтового покрытия дорог:

- по улицам Транспортная, Терешковой, Семашко – общей площадью 253 кв.м;
- продолжаются работы по ул. Чернышевского, Коммунальная, Кочубея.

Выполнены работы по капитальному ремонту тротуара в асфальтовом исполнении по пер.Проездному площадью 112 кв.м.

Выполнено устройство тротуара с асфальтовым покрытием по ул. Ставропольская протяженностью 280 м. Выполнено профилирование дорожного полотна автогрейдерами в микрорайонах Северный, Камыш-Бурун, Космонавты, 7-го микрорайона общей площадью 76,2 тыс.кв.м. Отремонтирован фасад ограждения старого кладбища, продолжаются работы по устройству металлического ограждения нового кладбища площадью 16 га.

В ближайшее время будут завершены работы по устройству тротуара в асфальтовом исполнении по ул. Восточная, ремонт дорог и тротуаров по пер.Цветочному и ул.Южная.

В.Тарадин
Директор МУП «СОБ»
Санитарная очистка и благоустройства

ДОШКОЛЬНЫЕ УЧРЕЖДЕНИЯ К ЗИМЕ

На 1.09.2003 год количество детей посещающих дошкольные учреждения – 1059 человек.

Из бюджета города на ремонтные работы дошкольных учреждений города было выделено 1 млн.811 тыс. рублей.

Капитально отремонтирована кровля детского сада «Журавушка».

В детском саду «Белочка» осуществлен частичный ремонт кровли. В детских садах «Тополек», «Аленушка» отремонтированы беседки.

В 5 дошкольных учреждениях произведена частичная замена линолеума, произведен ремонт полов. Во все детские сады приобретены огнетушители.

ЮНКОРАМ ДИПЛОМЫ ДЕПУТАТОВ

В преддверии 45-летия Нефтекумска, депутаты городского Совета Н.Галджев и Л.Киселев выступили организаторами творческого конкурса юнкоров города «Мой дом – мой город». Их поддержал руководитель литературно-юнкоровского объединения «Доброслов» при ЦВР – А.В. Диль.

Цель конкурса - поддержать движение юнкоров - будущих журналистов, активизировать их участие в формировании у населения чувства уважения и истинного патриотизма к прошлому и настоящему города на примерах жизни и трудовой деятельности родных, близких, соседей и знакомых. Материалы юнкоров публиковались в городском вестнике «Нефтекумск 45/45». Были подведены итоги. Победителями стали юнкоры Я.Музыкина, С.Аносенко, Я.Горькавенко. На прошедшем в октябре месяце торжественном мероприятии посвященном 35-летию центру внешкольной работы им вручены от спонсоров – депутатов дипломы, сувениры, а объединению «Доброслов» Почетная грамота и денежная премия. По просьбе депутатов (в связи их выезда в командировку) это доброе дело выполнила М.Загородняя главный редактор газеты «Восход».

К сведению:

В НЕСКОЛЬКО СТРОК

По состоянию на 01.11.2003 года в городе находится 16 предприятий оказывающие бытовые услуги населению с численностью работающих 142 человека. Оказывается 30 видов услуг.

******

В этом году муниципальному комбинату бытового обслуживания из местного бюджета было выделено 182 тыс. руб.

******

На территории города Нефтекумска находится 229 предприятий малого бизнеса, в том числе зарегистрировано 30 фермерских хозяйств.

Ежемесячное содержание одного ребенка по итогам 10 месяцев составляет в среднем 1600 рублей, а родители платят 280-300 рублей.

******

Администрацией города проведено более 30 совещаний и встреч с активами Советов ТОС и жителями микрорайонов.

******

В связи с удорожанием стоимости зерна и удержанием стоимости одной булки хлеба на прежнем уровне, администрация муниципального образования города выделила бюджетную ссуду для ОАО «Хлеб Нефтекумья» в размере 1 млн. рублей.

ХРОНИКА

Торт учителю

Наверное впервые в Международный «День учителя» в школах города появилась с большим праздничным тортом муниципальная власть города. Слова благодарности и теплые поздравления с вручением красочно оформленного торта учителям каждой школы города в тот день говорили Т. Шведова глава муниципального образования и Л.Киселев председатель Совета депутатов города. Все это доброе деяние проходило не в кабинетах директоров, а в учительских комнатах школ. И еще раз хочется сказать: добрые слова Вам, родные наши учителя, за Ваш благородный и титанический труд по воспитанию и образованию России 21 века.

ПО СЛЕДАМ СОБЫТИЙ

В АДМИНИСТРАЦИИ ГОРОДА

В администрации города регулярно проводятся заседания. Так в октябре на заседании с информацией о готовности городских детских садов к новому учебному году выступила заместитель главы города Юрчик Н.Н. Была отмечена большая работа коллективов детских садов по ремонту зданий и благоустройству территорий. Однако не все мероприятия, направленные на подготовку к новому учебному году своевременно были выполнены. Оставался актуальным вопрос заготовки на зиму овощей.

Рассмотрели ход выполнения молодежной программы.Несмотря на довольно значительные финансовые вложения в реализацию данной программы из бюджета города, остаются проблемы организация молодежного досуга.

Своим мнением по данному вопросу поделились Баранов В.И, председатель комитета по физической культуре спорту, и туризму администрации района Левин М.А, директор спортивно-оздоровительного комплекса «Старт», Матюшенко О. В. представитель казачества, Подгайный В.И, представитель христиан-баптистов. Киселев Л.И, председатель Совета депутатов города выразил мнение о необходимости координации деятельности всех структур по работе с молодежью. Вела заседание Шведова Т.А., глава муниципального образования города.

А вот вопросы подготовки к зиме слушались трижды, 2 раза по проведению месячника по благоустройству.

ЦИФРЫ, ФАКТЫ

О МОЛОДЕЖИ

В городе около 7,5 тыс. молодых людей в возрасте до 35 лет. Из них 27% или около 2 тысяч учатся в школах и других учебных заведениях.

Для организации работы с подростками и молодежью по разным направлениям из бюджета города выделено: в 2001 г – 278 т. 122 рубля, в 2002 г – 269т. 687 рублей, за 8 месяцев 2003 – 1млн. 799т. рублей.

* Оказывается постоянно помощь и поддержка молодежному спорту. За счет бюджетных средств и спонсорской помощи отремонтирован стадион.

* В честь 45-летия города проведены турниры по 9 видам спорта.

И ВСЕ ЖЕ

До 35% от общего числа молодежи не работают.

Отсутствует система обеспечения жильем молодых, остро стоит проблема наркомании среди молодежи города.

Если за 8 месяцев 2002 года 71 несовершеннолетний был доставлен в отдел милиции, то в 2003 году только за 6 месяцев 40 подростков, а 135 родителей привлечены к административной ответственности за ненадлежащее воспитание.

Администрация города держит в поле зрения данную проблему свидетельством тому рассмотрение на ее заседании в октябре 2003 года вопроса «О ходе выполнения программы по работе с молодежью в городе Нефтекумске на 2002-2003 года». Докладчиком по данному вопросу была, Н. Юрчик заместитель главы администрации города, содокладчик И. Сергеева, учащаяся городского колледжа, дублер председателя Совета депутатов города в период проведения «Дня дублера».

И ЕЩЕ

◆ За счет средств муниципалитета произведен ремонт помещений комнаты школьника «Алый парус»; отделения по работе с семьей и детьми «Орленок».

◆ 113 тыс. рублей выделено на содержание пищеблоков и питание детей в пришкольных лагерях отдыха.

◆ Было организовано оздоровление в фитобарах и комнатах отдыха для учащихся в детском саду «Аленушка» и «Белочка».

◆ 20 тыс. выделено на формирование игротек для пришкольных лагерей.

◆ Приобретен спортивный инвентарь для внутридворовых площадок для стритбола и волейбола. МУП «ЖХ», изготовлено 20 игровых атрибутов.

◆ На 45 детей из неблагополучных семей из бюджета города выплачивается ежемесячное детское пособие в сумме 1200 рублей.

◆ Из состоящих на учете 110 опекаемых детей, 13 являются круглыми сиротами; 41, где в семье нет настоящих родителей.

◆ Если в 2001 году было лишено родительских прав 9 человек, 2002 г – 18, то за прошедший период таких горе родителей уже 10. Не уменьшается и количество детей оставляемых в роддоме.

Пишут и обращаются

За 9 месяцев в адрес администрации и главы муниципального образования города поступило 292 обращения. Из них письменных – 92, устных – 200. Наибольшее число обращений поступает от пенсионеров. Таких обращений 117, из числа неработающих – 49, от служащих – 31 обращение. И хотя городская власть для горожан, тем не менее в числе обратившихся, 39 относятся к категории рабочих и работников сельского хозяйства. В основном обращаются для решения вопросов коммунального хозяйства (83), выделения и улучшения жилья, растет число обращений по проблемам земельных обращений (36), законности и правопорядка (21). А вот по вопросам трудоустройства всего два и по проблемам транспорта 3 обращения.

По большинству обращений даны разъяснения, 90 исполнено, 8 вопросов находятся в стадии решения и два обращения на сегодняшний день находятся на контроле.

В этом году реально заработал спортивный комплекс «Старт».

При этом, все попытки администрации создать социальные условия для отдыха и развития каждого жителя недостаточны, и в масштабах города очень малы.

Т.Шведова

Надо идти на избирательные участки и выбирать достойных

СПОРТ: ЗДОРОВЬЕ и СИЛА

В октябре у нас в городе проходил четвертый чемпионат Ставропольского края по ТАЭКВАН-ДО-ИТФ с участием команд из других регионов. В организации проведения соревнований также участвовали Совет депутатов и администрация города. Ими были учреждены специальные призы.

На снимке: обладатели специальных призов оргкомитета соревнований «Лучшая техника Спарринга» - Погорелов Евгений (Нефтекумска), «Леди Таэквон-до» - Шабанова Марина (Георгиевск) «Лучший судья» - Ванюшкин Сергей (Волгоград), а также Е. Долгов - президент краевой федерации ТАЭКВОН-ДО (И.Т.Ф).

Фото из архива Е. Долгова.

За чистоту родного города

Лучший двор микрорайона №2 дом № 9, 10, 22, 24. Детская площадка Председатель СТОСа Л.Чаплыгин.

ГОРОД и РЫНКИ

На территории города расположены: Рынок № 1 (руководитель Исаев).

Южный рынок (руководитель Амирчупанов). Рынок № 2 (руководитель Абдуллаев).

Руководители рынков проводят некоторую работу по благоустройству территорий, фасадов, обустраиваются торговые места. Наводится порядок регистрации автотранспорта при въезде на рынки. Особенно это заметно на рынке № 1.

75%-80% всей торговой массы в городе реализуется через городские рынки. Отчисления в бюджет в тоже время от деятельности рынков составили 41,4 тыс. рублей.

* На территории районов осуществляют свою деятельность предприниматели из Левокумского, Буденовского и Южно-Сухокумского районов.

* Администрация города осуществляет учет и государственную регистрацию физических лиц проживающих на территории города изъявивших желание заниматься предпринимательством. Всего зарегистрировано 1001 человек.

Проводятся проверки. В последнее время проверено 110 предпринимателей, из них выявлено 19 человек с просроченным сроком действия свидетельства о государственной регистрации.

* ОВД за 7 месяцев на рынках выявлено 605 правонарушений.

С апреля 2003г администрацией муниципального образования города зарегистрировано 142 трудовых договоров. Из 35 проверенных реализаторов, 100% работодателей не заключили с работниками трудовые договора.

Недостатки При входе отсутствуют вывески с указанием названия управляющей компании, режима работы, номеров телефона, нет указателей торговых зон, стендов схемы размещения торговых мест, нет информационного стенда.

Строкой вдохновения

В ОАО «Буденновская типография» издан сборник стихов Александра Проскурина «Хочу я жизнь прожить стихи слагая...» Долгие, долгие годы и сегодняшний день Александра Ивановича связан с Нефтекумском. Поэтому не случайно в его поэзии большое место занимает Нефтекумье родное, необъятной Отчизны...». На стихи Проскурина звучат песни о городе родном. В издании сборничка спонсорскую помощь оказали также администрация и Совет депутатов муниципального образования города Нефтекумска.

В ноябре месяце прошла презентация данного сборника.

«Мой Нефтекумск»

А.Проскурин.

Мой Нефтекумск, тебя я пел, как мог.
Мою любовь стихами выражал.
Трудился честно, в том свидетель бог,
И слабых, никогда не обижал.

Мне 72, тебе 45,
Для города это совсем немного.
Так пусть же будет гладкою дорога,
Та, по которой нам с тобой шагать.

Ну, а сегодня, город мой родной,
Позволь поздравить тебя с этой датой.
Я благодарен богу, что когда-то
Связал он нас единою судьбой.

Ноябрь

Ю.Тарасенко, *г.Лермонтов*

Ноябрь. Голая осень,
Седая, с пустой вышиной.
Душа ничего не просит
В гармонии с тишиной.

Пасутся, воркуя, голуби
В пожухлой, сухой листве.
И будто бы в черной прорыби
Колышется мысль о тебе.

Холодный протяжный ветер
Гнет ветки и рвет белье.
И пусть никого на свете
Не греет имя мое.

И пусть никому не снится
Любовь как печаль обо мне.
Я серой осенней птицей
Растаю в глухой вышине.

Тоскливое упоенье.
Как мир под крылами чужд!
И только летит отраженье
В тускнеющем зеркале луж!

Ухожу

Кли. г. Нефтекумск

Ухожу, оставляю Вам жизнь
И частичку себя
В поцелуях любви
И в объятиях печали ухожу.

Ухожу
Оставляю цветущих садов упоенье
И раздолье Российских полей
Родных степей ковыль
Сияние звезд любимых глаз
И вечность мирозданья.

Экспромт

НАШ КАЛЕНДАРЬ

В Северном газ.

В первый четверг месяца, 6 ноября, жители микрорайона «Северный» собрались на митинг. Событие архиважное и столь же приятное. В микрорайоне пока, по временной схеме, пришел долгожданный газ. Подтверждением тому звенящий факел и тепло в домах, это итог совместных усилий. На митинге по этому случаю присутствовали и выступали В.Тищенко, заведующий отделом районной администрации, Л.Киселев, председатель Совета депутатов и А.Васильев его заместитель, В.Бойко, Н.Юрчик заместители главы муниципального образования города, П.Муратов директор ОАО «Нефтекумскрайгаз», жители микрорайона.

Итак, в календаре города появилась еще одна дата - 6 ноября, пуск газа для «Северного».

ФАКТ

У памятника воинам-землякам уложена тротуарная плитка. Теперь к вечному огню защитникам Отечества ведет красивая лента тротуара. Такой же плиткой реконструирована пешеходная дорожка по ул. 50 лет Пионерии, финансировал город, работы выполнило РСУ.

По улице Беляева проложен технический водопровод протяженностью 1423 м.

ГИБДД смотри в оба

Наконец-то, дорога по ул. Ленина приобрела ухоженный автотранспортный вид. Администрация города нашла возможность и в октябре завершился капитальный ремонт данной дороги с устройством дождеприемников. Общая отремонтированная площадь составила 19,8 т. кв.м оплата из бюджета.

Работы выполнило предприятие СУ-1. Теперь горожанам, особенно автомобилистам, надо беречь дороги, уменьшить скорость движения, для чего восстановить «патрули». Ведь не секрет, что гости, да и сами жители, особенно, на иномарках, любят «гонять» в городе на большой скорости. ГИБДД смотри в оба. Всего на капитальный ремонт дорог направлено свыше 6 млн. рублей.

НЕФТЕКУМСК 45

НАШ АДРЕС: 356 880 Ставропольский край, г. Нефтекумск, мик-он 2, д.14
Тел. 3-13-02
факс 8-258-3-69-42

Наша страничка в Интернете: WWW.neftekumsk.ru/adm

РЕДАКЦИОННЫЙ СОВЕТ:
Киселев Л.И. – председатель Совета депутатов города Нефтекумска
Юрчик Н.Н. – заместитель главы администрации муниципального образования города
Усачева А.Р. – председатель постоянной комиссии Совета депутатов города, начальник Нефтекумского межрайонного бюро МСЭ
Садомцев Б.А. – заместитель генерального директора ОАО «НК «Роснефть» -Ставропольнефтегаз»
Галджев Н.Ф. – депутат Совета депутатов города, директор ОАО «Нефтекумскавтотранс»
Евдокимов В.Г. – председатель Совета территориального общественного самоуправления м-на Камыш-Бурун
Страшко Н.П. – специалист администрации муниципального образования города
Васильев Н.Н. – управляющий ТРК «Нефтекумск»

Ответственный за выпуск: Л.И. Киселев, член СЖ РФ

Цена - бесплатно
Печать офсетная, объем 1 п.л.

Газета сверстана и отпечатана в ГУП "Шпаковская районная типография". 356240, г. Михайловск, ул. Ленина, 154.

Заказ 3385 Тираж 900

НЕФТЕКУМСК 45 45

№ 8 ИЮНЬ-ИЮЛЬ 2004 г.

ИНФОРМАЦИОННЫЙ ВЕСТНИК СОВЕТА ДЕПУТАТОВ И АДМИНИСТРАЦИИ МУНИЦИПАЛЬНОГО ОБРАЗОВАНИЯ г. НЕФТЕКУМСКА

ЛЕТОПИСЬ ПОЧЕТА

ПОЗДРАВЛЯЕМ!

Совет депутатов и администрация муниципального образования города приняли совместное решение.

Наградить почетной грамотой администрации муниципального образования , Совета депутатов города Нефтекумска и денежной премией за высокие личные показатели в деятельности органов пожарной охраны и в связи с 355 – ой годовщиной Российской пожарной охраны.

Плесовских В.Н. - Начальника караула ПЧ-66

Абушаева Н.Д. - Водителя ПЧ-66

Лищенко В.И. - Пожарного ПЧ-66

Маловичко В.И. - Пожарного ПЧ-63

Рамазанова П.О. - Пожарного ПЧ-65

Колпакова Н.А. - Помощника начальника караула ПЧ-4

В связи с празднованием Дня медицинского работника, за добросовестный труд в оказании лечебно – профилактической помощи жителям города наградить Почетной грамотой Совета депутатов и администрации муниципального образования города Нефтекумска, с вручением денежных премий

1.1. Медицинских работников

Григорьеву Л.Н. - врача педиатра детской поликлиники

Дибирову Г.И. - врача терапевта поликлиники № 1

Даниленко В.Е. - санитарку хирургического отделения

Ковалеву Л.Н. - медицинскую сестру детской поликлиники

Аскиеву Б.С. - врача офтальмолога детской поликлиники

За многолетний и добросовестный труд, за образцовое соблюдение «Санитарных правил» устройства и содержание детского сада, за внедрение новых технологий, активное участие в жизни города и в связи с 55-летием

Корнилову Л.С. - старшую медицинскую сестру детского сада № 20 «Сказка»

Бочкареву Л.А. - заместителя заведующей детского сада № 28 «Журавушка»

1.2. Работников санитарно-эпидемиологической службы за профессиональное исполнение своих обязанностей и в связи с Днем медицинского работника

Дулаеву В.А. - Врача-лаборанта санитарно-химической лаборатории

Козовкову Н.Ф. - Фельдшера-лаборанта бактериологической лаборатории

Конник Н.Л. - Помощника санитарного врача по гигиене труда

Дроботенко А.М. - Бухгалтера 1 категории

Молодость Нефтекумска

В городе 214 юношей и девушек получили аттестат зрелости и поздравительные адреса В.Катренко заместителя председателя Думы России, Секретаря политсовета Ставропольского отделения партии «Единая Россия»

Юбилеи

Анатолию – 75

25 апреля, Погосову А.И, «Почетному гражданину г. Нефтекумска» исполнилось 75 лет.

В этот день его тепло и сердечно, в присутствии родных и друзей, поздравляли с юбилеем и вручили приветственные адреса М. Товчигречко, глава районной администрации, Т.Шведова, глава муниципального образования города, Л. Киселев, председатель Совета депутатов города.

А Марии Яковлевне – 100 лет

Жительнице нашего города из 2 микрорайона, дом 8 М. Я. Трубиной 6 апреля исполнилось 100 лет. Эту великую и прекрасную женщину поздравили и вручили приветственный адрес, подарок руководители муниципального образования города – Т.Шведова глава администрации города, Н.Юрчик ее заместитель Л.Киселев, председатель Совета депутатов, М.Товчигречко глава районной государственной администрации, Л.Черногоров, Губернатор Ставропольского края прислал поздравительную телеграмму.

Благодарность

объединению «Доброслов» Центра внешкольной работы г. Нефтекумска, руководитель Диль Альбина Владимировна

За плодотворный труд по воспитанию интеллектуальной элиты новой России, большую работу по развитию научно - исследовательской деятельности учащихся и активное участие в Ставропольской научной конференции школьников.

Глава города Ставрополя А.С. Кузьмин

Кадры На заседании Совета, депутаты дали согласие назначить на должность заведующего отделом градостроительства, землепользования и управления муниципальным имуществом администрации города Д.А. Слюсарева.

Факт

- По пр. Нефтянников разбит новый сквер «Коммунальник».
- Среди выпускников города - 4 золотых и 10 серебряных медалиста.

ХРОНИКА

Дата. Звон колоколов

10-11 апреля 2004г. впервые за прошедшие века, на восточной окраине Ставрополья, в столице Ставропольских нефтяников, пасхальная ночь была озвучена звоном главного колокола Храма Сергия Радонежского.

Этот удивительно красивый и величавый, весом почти в тонну, колокол отлили Воронежские мастера. Храм Сергия Радонежского в городе воздвигнут, а колокол изготовили в том числе и на пожертвования православных, на финансовую поддержку губернатор, районной администрации, бюджета муниципального образования города. Установили колокол на звонницу строители ОАО «Роснефть – Ставропольнефтегаз».

День памяти и скорби

В городе Буденовске прошли скорбные мероприятия посвященные трагическим событиям июня 1995г. – нападению басаевских бандитов на город. В дне памяти и скорби от г.Нефтекумска принимали участие Т.Шведова, глава муниципального образования и Л.Киселев, председатель Совета депутатов города.

У Губернатора на первой очереди

В газете «Ставропольская правда» от14 апреля 2004г опубликован план первоочередных действий Губернатора Ставропольского края на 2004г. для решения задач социально-экономического развития края, где определены мероприятия и по г. Нефтекумску, которые будут выполнены за счет краевого бюджета.

Это – Строительство очистных сооружений канализации, системы водоснабжения из подземных источников, водовода к микрорайону «Северный».

Нефтекумск - окно в Европу

В соответствии с Распоряжением Президента РФ «Об утверждении состава делегации РФ для участия в конгрессе местных и региональных властей Европы в 2004-2006 годах». Т. Шведова глава муниципального образования г. Нефтекумска была включена в состав делегации в качестве заместителя представителя РФ в Палате местных властей данного Конгресса. Делегация в третьей декаде мая вылетела в Страсбург, где состоялась 11-я сессия данного конгресса, в которой приняли участие национальные делегации вех стран – членов Совета Европы.

Кстати сказать, состав Российской делегации был достаточно солидный - 6 членов Совета Федерации, председатели законодательных собраний, губернаторы Республик и областей, мэры и главы крупных городов.

Ну что же, на взлете 21 века – Нефтекумск прорубил окно в Европу, представительством Татьяны Александровны в конгрессе и не просто в конгрессе, она избрана на 2 года членом одного из его комитетов. Кроме того она выступила на заседании данного конгресса.

Подарок «Степным вестям»

Не только тем, что в городе проживает ногайское население, но и многими общими проблемами взаимосвязаны город и село. Возможно необходимы более конкретные шаги на пути практического взаимоотношения. Главное, все же, что всех нас объединяет великое духовное и материальное богатство ногайской степи. В связи с празднованиями дней ногайской культуры, администрация и Совет депутатов города вручили редакции газеты «Степные вести». (Редактор К.У. Мамбетов) фотоаппарат, с пожеланиями добра и благоденствия ногайскому народу и с тем, чтобы на страницах «степных вестей» находили место информации о жизни города. В этом месяце вышел очередной номер «Степных вестей», на первой полосе которого помещены городские вести.

Помощь депутата

М. Калмыков, руководитель управления дорожного строительства, депутат Совета депутатов города выделил необходимую технику и обеспечил выполнение работ по очистке дренажного канала.

ПО СЛЕДАМ СОБЫТИЙ

22 июня город, район страна наша и мировое сообщество почтило память тех, кто защитил мир от фашисткой чумы. 22 июня 1941г. начало Великой Отечественной войны.

На снимке: ветераны ВОВ. Это они победили фашизм.

ВЕТЕРАНЫ

«...Ракеты вдруг все осветили, наполнилась гулом земля, по времени было четыре к нам подло ворвалась война»

(из стихов И. Запевалиной)

Фото Н. Минаева

В этот день, в день вероломного нападения фашисткой Германии на Советский Союз, представители депутатского корпуса, администрации города, Совета ветеранов районной администрации, общественности возложили цветы к памятникам воинам-освободителям и почтили память жертв фашизма.

Местное самоуправление

Уж скоро

В прошедшем месяце в г. Ессентуки прошло общее отчетно-выборное собрание Союза муниципальных образований края, с участием высоких представителей из Москвы. На второй день участники собрания детально знакомились с тем, как будет реализовываться новый закон о местном самоуправлении. Возможно скоро на уровне района заработает новая структура – районное муниципальное образование. Принимала участие в этом Т.Шведова, глава муниципального образования города, М.Товчигречко, глава районной государственной администрации.

В первых числах июня по данной проблеме прошел в ГДСК «круглый стол», прошла встреча актива членов партии и сторонников «Единой России» с Ю.Гонтарем, председателем и депутатами ГДСК фракции «Единая Россия». Принимали участие Л.Киселев, председатель Совета депутатов города, секретарь Нефтекумского местного отделения ВПП «Единая Россия», его заместитель А.Васильев, который и выступил на этой встрече, а также Г.Бутов руководитель общественной приемной «Единая Россия» в Нефтекумске. Проведены и другие мероприятия по данному вопросу. Последнее слово за ГДСК.

Летний отдых

В парке культуры

Хотелось бы проинформировать жителей и гостей города, о том, что в нашем парке культуры и отдыха на данный момент работают такие виды аттракционов как колесо обозрения, колокольчик, лодочки, электромобили, Батут (пневмоконструкции «Замок» и «Горка»), караоке (музыкальный аттракцион).

Открытие сезона 2004 года прошло первого мая, но все аттракционы исправно работают и по настоящий момент. Кроме того приобрели 3 электромобиля за счет бюджета города. Задействовали детскую игровую площадку, сконструировали бассейн.

Беспрерывно работали аттракционы в праздничные и выходные дни. В день защиты детей, 1 июня 2004г. проводилось бесплатное обслуживание детей.

Принимаются также коллективные заявки на посещение парка с 10% скидкой оплаты. Распространяются абонементы на посещение аттракционов с розыгрышем поощрительных призов. Распространяются рекламные плакаты. Рассматривается вопрос об организации и других аттракционов в летнее время. Например, в стадии разработки атракцион с осликом.

А.Попов, директор парка

Праздник детства

Учащиеся СШ № 1 г. Нефтекумска хотят поблагодарить замечательных людей, которые второй год организовывают для нас праздник, посвященный «Дню защиты детей». Это коллектив Камыш-Бурунской детской библиотеки и председатель ТОС Евдокимов В.Г. Нам рассказали о празднике, провели конкурсы стихов, рисунков, песен. Все получили призы и подарки, благодаря нашим спонсорам, а это магазины «Абсолют» - Гасанов О.М; ООО Гермес – Галджев А.Ф; магазин «Алина» - Сулейманов С, магазин «Продукт» ул.Виноградная, 1 – Пашуев В.Н, магазин «Березка» - Богунова Л.Н., магазин «Продукты» ул.А.Шилиной – Камаладинов К.Л., магазин «777» - Тарантаева Г.Х., ООО «Шах» - Исмаилов Ш., ДЗАО «Ставрополь – Спецторг» - Захарьяща-ва Н.И., магазин «продукты» ул.Аэродромная – Жиманов Н.С., магазин «Диана» - Османов А.О., Автосервиз – Агеев В.С., магазин № 1 – Бутов С.И. Добрые наши слова директору АО «Хлеб Нефтекумья» Евдокимову С.В., предпринимателю Юсупову А.А. и участковому милиционеру Яницкому П.А.

Праздник проходил в библиотеке, но нам бы очень хотелось, чтобы там были магнитофон и телевизор. Песни мы пели, но хотелось бы и потанцевать.

Заключение праздника прошло в палатке предпринимателя Евдокимова В.В, где нам был предоставлен для просмотра телевизор, Караоке, накрыт «сладкий стол» - большое ему спасибо. Этот праздник детства надолго останется в нашей памяти.

ХРОНИКА

Душа провинциальная

Совет женщин города «Берегиня» по инициативе Н.Юрчик заместителя главы муниципального образования города, с целью обеспечения полноценного досуга женской общественности Нефтекумска, в рамках мероприятия «Любовь моя – душа провинциальная» в последние дни июня организовал для 40 нефтекумчанок поездку в Кисловодск. Автобус для поездки выделил Н.Музыкин, генеральный директор ОАО НК «Роснефть – Ставропольнефтегаз». Женщины крайне обязаны и благодарны Николаю Григорьевичу за добрый жест.

Поздравили

В преддверии Дня медицинского работника Т.Шведова глава муниципального образования города поздравила коллектив центральной районной больницы и вручила группе сотрудников от имени власти города Почетные грамоты и денежные премии. Такую же приятную миссию в коллективе ЦГСЭН выполнил Л.Киселев председатель Совета депутатов города.

Письмо министру

Совет депутатов и администрация города, в целях наиболее эффективной работы государственных унитарных предприятий «Крайтеплоэнерго», «Ставропольскрайводоканал» и «Ставропольскоммунэлектро» в интересах жителей еще раз обратились к министру имущественных отношений Ставропольского края В.Рыжинкову с просьбой о передаче этих предприятий в муниципальную собственность города. В письме также было обращено внимание на то, что в случае отказа Совет депутатов вынужден будет обратиться в арбитражный суд для защиты нарушенных прав. Письмо было направлено в мае, к сожалению ответа пока от министра нет.

Рабочая планерка

У главы муниципального образования города Т.Шведовой еженедельно, в понедельники проходят рабочие планерки с руководителями коммунальных предприятий, с участием председателей советов территориального общественного самоуправления.

Одна из задач данных планерок выяснить жизненную ситуацию, так сказать, у первых лиц, и скоординировать действия служб, для оперативного решения возникших проблем.

На одной из последних планерок глава города обратила внимание и попросила всех руководителей оказать помощь в кошении травы в парке, в целом заняться дальнейшей работой по наведению санитарной чистоты в городе. Также обращено внимание на качество выполняемых работ по ремонту и обустройству дорог и тротуаров. Контроль за этим и личная подпись на акте приема должна быть председателя ТОСа.

У министра

Глава муниципального образования города Т.Шведова встретилась с заместителем председателя Правительства Ставропольского края министром финансов Т.Погореловой по вопросам получения ссуды, в связи с неисполнением бюджета города по полугодию.

В Думе края

Состоялось очередное заседание государственной Думы Ставропольского края. По приглашению в работе Думы принимал участие Л.Киселев, председатель Совета депутатов города.

ПО СЛЕДАМ СОБЫТИЙ

А городу было 46...

Участники торжественного собрания, посвященного 46-летию г.Нефтекумска апрель 2004год

ФОТОРЕПОРТАЖ

Нефтекумский километр

Уже давненько минул апрель, а наш «Вестник» хотел бы вернуть своего читателя, еще на какое-то мгновенье, в дни начала апреля, когда город праздновал свой день рождения, свои 46 лет. Краткой строкой, серией фотоснимков, оставляя свою строку в летописи Нефтекумья – воздать должное организаторам и участникам праздничных событий, отдать еще раз дань уважения тем, кто создавал этот удивительный город на востоке Ставрополья.

И так, хроника тех дней

- В марте принимается постановление главы муниципального образования города Т.Шведовой «О подготовке и проведении празднования Дня города», контроль возлагается на Н.Юрчик заместителя главы. Утверждается организационный комитет по подготовке этого дня.
- Выделяются денежные средства из бюджета для проведения мероприятий
- Разрабатывается положение и приглашаются жители города принять участие впервые проводимом массовом легкоатлетическом забеге «Нефтекумский КМ», который состоялся в воскресенье, 4 апреля
- 2 апреля прошло торжественное собрание общественности посвященное 46-летию города
- Присутствующих поздравили Т.Шведова глава муниципального образования и Л.Киселев председатель Совета депутатов города, Н. Гаврюшенко 1-й заместитель главы районной государственной администрации, В.Бабенко, председатель горисполкома с 1984 по 1992 годы, А.Соколов, председатель совета ТОС микрорайона «Космонавты», молодые Нефтекумцы, участники проекта «Дублер- 2004», дети. В президиуме собрания- почетные граждане города.
- Впервые проведена выставка-продажа декоративных птиц. Участникам, победителям конкурса-выставки вручены подарки.
- На площади прошли народные гуляния - «С днем рождения, Нефтекумск»
- Проведен открытый городской детско-юношеский турнир по ТАЭКВАНДО-ДО (И.Т.Ф.) на кубок г.Нефтекумска
- В спортивно-оздоровительном комплексе «Старт» прошли спортивные соревнования «Веселые старты» между дошкольными учреждениями города.
- Общественный порядок и безопасность в городе обеспечивал отдел милиции, за что им и начальнику отдела Н.Рогачеву самые добрые слова благодарности.

На снимках: *эпизоды торжественного собрания, забега «Нефтекумский километр», из жизни города.*

Фото: Н.Минаева, *из архива администрации города и Л.Киселева.*

ФОТОРЕПОРТАЖ

Нефтекумский километр

ПО СЛЕДАМ СОБЫТИЙ

Заседание администрации

В июне прошло очередное заседание администрации МО города. Вела заседание Т. Шведова глава МО.

Рассмотрены вопросы, в том числе о контроле за поступлением арендной платы от имущества муниципальных земель, о дополнительных гарантиях по социальной защите детей-сирот и детей оставшихся без попечения родителей.

ПО СЛЕДАМ СОБЫТИЙ

«Круглый стол»

Редакция газеты «Восход» провела заседание «Круглого стола» по вопросам местного самоуправления. Принимали участие Т.Шведова глава, Л.Киселев, А.Васильев, М.Калмыков депутаты Совета муниципального образования города.

В администрацию района

В заседании районной государственной администрации, которое состоялось в третьей декаде июня принимала участие Н.Юрчик, заместитель главы муниципального образования города.

ОФИЦИАЛЬНО

Ставропольский край

Совет депутатов муниципального образования города Нефтекумска Нефтекумского района

РЕШЕНИЕ

31 марта 2004 г. г. Нефтекумск **№ 13**

Об утверждении Положения «О порядке проведения лотерей на территории города Нефтекумска»

В соответствии с Федеральным законом от 11 ноября 2003 г. N 138-ФЗ "О лотереях" Уставом муниципального образования города Нефтекумска, рассмотрев предложение администрации муниципального образования города Нефтекумска, а также в целях регулирования отношений, возникающих в области организации и проведения лотерей, порядок их организации и проведения на территории города Нефтекумска, Совет депутатов города

РЕШИЛ:

1.Утвердить Положение «О порядке проведения лотерей на территории города Нефтекумска», согласно приложению.

2. Контроль выполнения Положения возложить на постоянную комиссию по экономической политике Совета депутатов города.

3. Настоящее решение вступает в силу с момента опубликования.

Председатель Совета депутатов города Нефтекумска Л.И. Киселев

Приложение к решению Совета депутатов города Нефтекумска от 31 марта 2004 г. № 13

ПОЛОЖЕНИЕ «О порядке проведения лотерей на территории города»

1. Общие положения

Настоящее положение в соответствии с Федеральным законом от 11 ноября 2003 г. N 138-ФЗ "О лотереях" определяет правовую основу регулирования отношений, возникающих в области организации и проведения муниципальных лотерей, порядок их организации и проведения на территории города Нефтекумска, устанавливает обязательные нормативы лотерей, порядок осуществления контроля за их организацией и проведением.

2. Разрешение на проведение лотереи

1. Разрешение на проведение муниципальной лотереи выдается заявителю администрацией муниципального образования на срок не более чем пять лет на основании заявления о предоставлении указанного разрешения.

Рассмотрение вопроса о выдаче заявителю указанного разрешения осуществляется администрацией муниципального образования в течение двух месяцев со дня подачи заявления о предоставлении указанного разрешения.

2. В случае, если заявитель не представит все предусмотренные настоящим положением документы, администрация муниципального образования в течение месяца со дня подачи заявителем заявления о предоставлении разрешения на проведение лотереи обязан запросить у него недостающие документы, которые должны быть представлены им не позднее чем через десять дней со дня получения такого запроса.

3. Администрация муниципального образования не позднее чем через два месяца со дня подачи заявления о предоставлении разрешения на проведение лотереи обязана выдать заявителю соответствующее разрешение или мотивированный отказ в выдаче такого разрешения. При этом администрация муниципального образования обязана не позднее чем через три дня со дня принятия соответствующего решения направить заявителю уведомление о выдаче разрешения на проведение лотереи или об отказе в выдаче такого разрешения.

4. Администрация муниципального образования вправе принять решение об отказе в выдаче разрешения на проведение лотереи по одному из следующих оснований:

1) несоответствие документов, представленных заявителем для получения разрешения на проведение лотереи, требованиям настоящего положения;

2) представление заявителем недостоверных сведений;

3) наличие у заявителя задолженности по уплате налогов и сборов;

4) возбуждение в отношении заявителя арбитражным судом дела о несостоятельности (банкротстве).

5. Заявитель вправе обжаловать решение администрации муниципального образования в порядке, установленном законодательством Российской Федерации.

6. Заявление о предоставлении разрешения на проведение лотереи составляется в произвольной форме, но должно содержать указание на срок проведения такой лотереи и вид лотереи. К заявлению о предоставлении разрешения на проведение конкретной лотереи должны прилагаться следующие документы:

1) условия лотереи;

2) нормативы распределения выручки от проведения лотереи (в процентах);

3) макет лотерейного билета (квитанции, иного предусмотренного условиями лотереи документа) с описанием обязательных требований к нему и при необходимости способов защиты лотерейного билета от подделки, а также с описанием нанесенных на него скрытых надписей, рисунков или знаков;

4) правила идентификации лотерейного билета при выплате, передаче или предоставлении выигрыша;

5) технико-экономическое обоснование проведения лотереи на весь период ее проведения с указанием источников финансирования расходов на организацию лотереи, проведение лотереи и с расчетом предполагаемой выручки от проведения лотереи;

6) описание и технические характеристики лотерейного оборудования;

7) засвидетельствованные в нотариальном порядке копии учредительных документов заявителя;

8) бухгалтерский баланс заявителя по состоянию на последнюю отчетную дату, предшествующую подаче заявления о предоставлении разрешения на проведение лотереи;

9) выданная налоговыми органами справка о наличии или об отсутствии задолженности по уплате налогов и сборов;

10) порядок учета распространенных и нераспространенных лотерейных билетов;

11) порядок возврата, хранения, уничтожения или использования в других тиражах нераспространенных лотерейных билетов;

12) порядок изъятия нераспространенных лотерейных билетов;

13) порядок хранения невостребованных выигрышей и порядок их востребования по истечении сроков получения выигрышей.

3. Контроль за проведением лотерей

1. По требованию администрации муниципального образования, выдавшей разрешение на проведение лотереи организатор лотереи обязан предоставить сведения о проведении лотереи. Перечень таких сведений утверждается главой муниципального образования.

2. Администрации муниципального образования обязана ежегодно проводить проверку соответствия лотерей их условиям и законодательству Российской Федерации.

3. В целях контроля за проведением тиражной лотереи администрация муниципального образования за счет средств местного бюджета вправе направить своих представителей для работы в составе тиражной комиссии

4. Ведение реестра лотерей

1. При выдаче разрешения на проведение муниципальной лотереи администрацией муниципального образования каждой такой лотерее присваивается регистрационный номер, который вносится в реестр муниципальных лотерей.

Реестр муниципальных лотерей ведется администрацией муниципального образования.

2. Ведение реестра обеспечивается на бумажном носителе, пронумерованном и скрепленном печатью и подписью главы муниципального образования. Допускается ведение реестра на магнитных носителях, что не исключает ведение реестра на бумажном носителе.

Разделы реестра должны содержать следующие сведения:

реестровый номер и дата включения записи в реестр;

наименование организатора лотереи; ИНН и его местонахождение;

дата проведения тиража;

объем тиража.

Реестровый номер состоит из пяти знаков, где первые три цифры - номер записи реестра, а четвертая и пятая цифры - последние две цифры года, в котором внесена запись в реестр закупок.

3. Администрация муниципального образования ежеквартально представляет в уполномоченный орган исполнительной власти Ставропольского края информацию о разрешенных на территории муниципального образования муниципальных лотереях.

5. Условия лотереи

1. Условия лотереи утверждаются организатором лотереи.

2. Условия лотереи включают в себя:

1) наименование лотереи;

2) указание на вид лотереи;

3) цели проведения лотереи (с указанием размера целевых отчислений, а также конкретных мероприятий и объектов);

4) наименование организатора лотереи с указанием его юридического и почтового адресов, банковских реквизитов, идентификационного номера налогоплательщика и сведений об открытии счетов в кредитной организации;

5) указание на территорию, на которой проводится лотерея;

6) сроки проведения лотереи;

7) описание концепции лотереи;

8) организационно-технологическое описание лотереи;

9) права и обязанности участников лотереи;

10) порядок и сроки получения выигрышей, в том числе по истечении этих сроков, а также сроки проведения экспертизы выигрышных лотерейных билетов;

11) порядок информирования участников лотереи о правилах участия в лотерее и результатах розыгрыша призового фонда лотереи;

12) порядок изготовления и реализации лотерейных билетов (порядок определения и регистрации лотерейных ставок);

13) цены лотерейных билетов (размеры лотерейных ставок);

14) денежные эквиваленты выигрышей в натуре;

15) порядок формирования призового фонда лотереи, его размер и планируемую структуру распределения призового фонда лотереи в соответствии с размером выигрышей (в процентах от выручки от проведения лотереи);

16) порядок проведения розыгрыша призового фонда лотереи, алгоритм определения выигрышей.

3. Организатор лотереи вправе дополнять условия лотереи другой более полно раскрывающей технологию проведения лотереи информацией.

6. Целевые отчисления от лотереи

1. Целевые отчисления от лотереи используются для финансирования социально значимых объектов и мероприятий (в том числе мероприятий, направленных на развитие физической культуры и спорта, образования, здравоохранения, гражданско-патриотического воспитания, науки, культуры, искусства, а также осуществления благотворительной деятельности).

2. Организатор лотереи обязан ежеквартально осуществлять целевые отчисления от лотереи в объеме, рассчитанном исходя из обязательных нормативов.

К обязательным нормативам лотереи относятся:

1) размер призового фонда лотереи по отношению к выручке от проведения лотереи должен составлять не менее чем 50 процентов, но не более чем 80 процентов;

2) размер целевых отчислений от лотереи, предусмотренный условиями лотереи, должен составлять не менее 10 процентов от выручки от проведения лотереи.

3. Целевые отчисления от лотереи производятся на целевой бюджетный счет администрации муниципального образования.

7. Требования, предъявляемые к лотерейным билетам

1. Лотерейные билеты должны содержать следующие обязательные реквизиты:

1) номер и дата выдачи разрешения на проведение лотереи;

2) наименование уполномоченного органа местного самоуправления, выдавшего разрешение на проведение лотереи,

3) наименование лотереи;

4) номер лотерейного билета;

5) наименование организатора лотереи и номер его контактного телефона;

6) выдержки из условий лотереи, достаточные для формирования у участника лотереи адекватного представления о лотерее, об алгоритме определения выигрыша, о размере выигрыша и порядке его получения;

7) размер призового фонда лотереи (в процентах от выручки от проведения лотереи);

8) фиксированная цена лотерейного билета;

9) дата и место проведения розыгрыша призового фонда лотереи,

10) информация о месте и сроках получения выигрышей.

2. Цена лотерейного билета, размеры выигрышей и стоимость выигрышей в натуре определяются в валюте Российской Федерации.

8. Ответственность за нарушение настоящего Положения

1. Отзыв выданного организатору лотереи разрешения на проведение лотереи осуществляется на основании решения суда. Администрация муниципального образования вправе обратиться в суд с заявлением об отзыве выданного организатору лотереи разрешения на проведение лотереи в случае неоднократного или грубого нарушения организатором лотереи условий лотереи или при выявлении следующих нарушений:

1) нецелевое использование средств, полученных от проведения лотереи. Под нецелевым использованием средств понимается направление целевых отчислений от лотереи на цели, не предусмотренные статьей 6 настоящего Положения, а также невыплата, непередача или непредоставление выигрыша участнику лотереи;

2) нарушение организатором лотереи требований настоящего Положения и условий лотереи;

3) невыполнение обязательных нормативов лотереи, установленных статьей 5 настоящего Положения.

2. В случае приостановления действия разрешения на проведение лотереи или его отзыва организатор лотереи в 10 - дневный срок, обязан прекратить распространение лотерейных билетов, проинформировать об этом участников лотереи через средства массовой информации, обеспечить возврат денежных средств по лотерейным билетам тиражной лотереи, проданным, но не участвовавшим в проведении тиражей в связи с прекращением их проведения, и обязан осуществлять при этом выплату, передачу или предоставление выигрышей участникам тиражной лотереи по ранее проведенным тиражам.

3. Административная ответственность за нарушение законодательства в области регулирующей организацию и проведений лотерей устанавливается в соответствии с Кодексом Российской Федерации об административных правонарушениях.

ОФИЦИАЛЬНО

ЗАСЕДАНИЕ СОВЕТА ДЕПУТАТОВ

30 июня 2004 состоялось очередное заседание Совета депутатов, на котором присутствовали депутаты Совета, общественность, СМИ, глава Нефтекумской районной государственной администрации М. Товчигречко, глава администрации муниципального образования Т. Шведова.

Вел заседание Л.Киселев, председатель Совета депутатов муниципального образования города.

На заседании рассмотрели вопросы:

1. Об обращении в Государственную Думу Ставропольского края с законодательной инициативой
2. О внесении изменений в решение Совета депутатов №10 от 25.02. 2004 г
«О бюджете муниципального образования города Нефтекумска на 2004 год»
3. О внесении дополнений в решение Совета депутатов города от 14.04.98 г. № 27 «Об утверждении Правил благоустройства и обеспечения чистоты и порядка на территории города Нефтекумска»
4. О временном порядке перевода жилых помещений в нежилые, находящиеся в собственности граждан и юридических лиц, на территории города Нефтекумска
5. О рассмотрении инициативы Совета депутатов муниципального образования Новкус-Артезианского сельсовета Нефтекумского района Ставропольского края по формированию представительного органа Нефтекумского муниципального района Ставропольского края
6. О перечне объектов, передаваемых из государственной собственности в муниципальную собственность города Нефтекумска
7. О внесении изменений в Положение «Об административной комиссии муниципального образования города Нефтекумска»
8. О награждении Почетной грамотой Совета депутатов и администрации муниципального образования города Нефтекумска
9. О Почетной грамоте администрации муниципального образования города Нефтекумска
10. Об отмене решения Совета депутатов № 84 от 24 декабря 2003 г. «Об утверждении Положения «О муниципальном казначействе»

Особое внимание было уделено вопросам:

<u>Об обращении в Государственную Думу Ставропольского края с законодательной инициативой</u>

В соответствии со статьей 30 Устава (Основного закона) Ставропольского края, статьей 78 Регламента Государственной Думы Ставропольского края и статьи 5 Регламента Совета депутатов города Нефтекумска, Совет депутатов города

РЕШИЛ:

1. Обратиться в Государственную Думу Ставропольского края с законодательной инициативой о внесении изменения в Закон Ставропольского края № 46-кз от 29 декабря 2003 года "О бюджете Ставропольского края на 2004 год " в статью 14 Приложение 3 вышеупомянутого Закона, изменив значение норматива отчисления (в графе 3) от налога на прибыль организаций по строке: «город Нефтекумск – 100 %».
2. Поручить аппарату Совета депутатов города подготовить необходимые материалы для обращения в ГДСК с законодательной инициативой.

В связи с крайне низким поступлением налогов в доходную часть бюджета города, Совет депутатов принял решение об уменьшении всех расходов статей, приняв решение

<u>О внесении изменений в решение Совета депутатов №10 от 25.02. 2004 г. «О бюджете муниципального образования города Нефтекумска на 2004 год»</u>

На основании статьи 230 БК РФ и в соответствии со статьей 22 Устава муниципального образования, на основании Положения о бюджетном процессе на территории города Нефтекумска, Совет депутатов города

РЕШИЛ:

1. Внести изменения в решение Совета депутатов № 10 от 25 февраля 2004 года «О бюджете муниципального образования города Нефтекумска на 2004 год» приняв его в новой редакции:

1. Утвердить бюджет муниципального образования города Нефтекумска (местный бюджет) на 2004 год по расходам 46496 тыс. рублей и по доходам в сумме 46496 тыс. рублей.

1.1. Утвердить в местном бюджете на 2004 год поступления доходов по основным источникам в следующих суммах:

(тыс. руб.)

НАЛОГОВЫЕ ДОХОДЫ, всего	**39944**
в том числе:	
налог на прибыль	10938
акцизы по подакцизным товарам - пиво	341
налог на доходы физ. лиц в виде выигр по лотерее и т.д	
налог на доходы физ. лиц осуществляющих предпринимательскую деятельность без образования юридического лица	
прочие лицензионные и регистрационные сборы	
единый налог, распределенный по уровням бюджет. системы РФ	372
единый налог на вмененный доход для отдельных видов деятель	1200
налог с продаж	227
налог на имущество физических лиц	110
налог на имущество предприятий	21350
налог на имущество переходящего в порядке дарения	29
платежи за проведение поисков работ	
налог на землю городов и поселков	3410
налог на землю не с/х назначения	1596
государственная пошлина с исковых заявлений	200
государственная пошлина за совершение нотар. действий	105
сбор на благоустройство	51
налог на рекламу	
прочие местные налоги и сборы	15
НЕНАЛОГОВЫЕ ДОХОДЫ, всего	**2915**
в том числе:	
доходы от аренды земли городов и поселков	782
доходы от аренды муниципального имущества	260
административные штрафы ИМНС	1873
административные штрафы	
ВСЕГО ДОХОДОВ	**42859**
доходы от предпринимательской деятельности	2437
возврат бюджетных ссуд	1200
ИТОГО	**46496**

1.2. Установить, что 10 процентов прибыли, полученной муниципальными унитарными предприятиями, находящимися в собственности города Нефтекумска, находящегося в хозяйственном ведении предприятий, подлежит отчислению указаниями предприятиями в местный бюджет по итогам работы отчетного года в двадцатидневный срок после сдачи годового отчета по налогу на прибыль.

1.3. Установить, что отсрочки и (или) рассрочки по уплате налогов и других обязательных платежей в местный бюджет могут быть предоставлены налогоплательщику на срок, не превышающий пределов текущего года, но не свыше шести месяцев по основаниям, определенным Налоговым Кодексом Российской Федерации.

1.4. Утвердить распределение расходов местного бюджета на 2004 год по разделам, подразделам, целевым статьям, видам расходов функциональной классификации расходов бюджетов Российской Федерации в следующих суммах:

Наименование расходов	Сумма Тыс. руб
1	6
Муниципальное управление	**3530**
Промышленность энергетика	**23**
Кадастровые работы	**100**
Возмещение убытков по транспорту	**228**
Связь	**11**
ЖКХ, всего	**17216**
Содержание жилого фонда	**3236**
в т.ч. убытки организаций и предприятий	**1207**
капитальный ремонт жилья	2029
Возмещение убытков по теплоснабжению	2480
водоснабжению и канализации	1544
вывоз твердых отходов	289
вывоз жидких отходов	11
Ритуальные услуги	186
Благоустройство	**9470**
в т.ч. текущее содержание	**1335**
капитальный ремонт	**1076**
из них сумм зем налога	5688
уличное освещение	3533
текущее содержание	1350
озеленение	805
Государственная противопожарная служба	**110**
Образование, всего	**17222**
в т.ч. детские сады	**16144**
опека и попечительство	882
Культура и искусство	**256**
Периодическая печать	**40**
Физическая культура	**996**
содержание СОК «Старт»	996
Обязательное медицинское страхование	**6384**
Молодежная политика	**80**
Прочие	**330**
ВСЕГО РАСХОДЫ	**46496**

<u>О внесении дополнений в решение Совета депутатов города от 14.04.98 г. № 27 «Об утверждении Правил благоустройства и обеспечения чистоты и порядка на территории города Нефтекумска»</u>

Руководствуясь Уставом муниципального образования города Нефтекумска, заслушав предложение администрации муниципального образования города Нефтекумска, с целью упорядочения работы органов ТОС по месту жительства, Совет депутатов города

РЕШИЛ:

1. Внести следующие дополнения в решение Совета депутатов города от 14.04.98 г. № 27 «Об утверждении Правил благоустройства и обеспечения чистоты и порядка на территории города Нефтекумска»:

1.1. Статью 50 после слов «и осевой линией проезжей части дороги» дополнить текстом следующего содержания:

«Не позднее трех месяцев со дня принятия постановления главы муниципального образования города Нефтекумска о выделении земельного участка под строительство жилого дома и подсобных помещений, застройщик обязан сделать ограждение участка, высота которого не должна превышать 1,5 метра. Со стороны улицы можно установить сплошной забор, остальная часть забора должна быть решетчатой, в целях проветривания участка.

Дом и хозяйственные постройки необходимо размещать согласно проекта, дом разрешается расположить в 3 метрах от передней границы отведенного участка, так называемой красной линии. Подсобные помещения, кроме гаража, необходимо размещать только в глубине участка. Сараи для скота и птицы, надворные туалеты разрешается строить на расстоянии не ближе 15 м от окон жилого дома и 2 м от границы участка, за исключением многоквартирных коттеджей, здесь необходимо максимально удалять хозяйственные постройки, насколько позволяет земельный участок.

Инженерные коммуникации присоединять согласно технических условий, выданных эксплуатационными организациями. Канализационный выгреб разрешается размещать в границах участка отведенного под индивидуальное жилищное строительство. Выгреб должен быть водонепроницаем, и расположен на расстоянии не менее 5 м от строений с организацией подъезда для удаления нечистот.

Деревья необходимо размещать на расстоянии не менее 5 метров от фундамента строений, и 3-х метров - от границы с соседними участками, плодово-ягодные насаждения: от строений -1.5 метра, от границы с соседним участком - 1.0 метр.

Застройщик обязан производить работы по благоустройству территорий, прилегающей к участку: устройство тротуаров в пределах занимаемого им участка шириной 2.0-2.5 метра с покрытием бетоном или асфальтом, озеленение, постоянный уход и содержание в надлежащем порядке, как самих участков, так и прилегающих к ним тротуаров и проездов».

1.2. Статью 37 после слов «обеспечить уборку прилегающей территории до середины проезжей части» дополнить словами «и закрепленных за ними территорий на основании распоряжений главы муниципального образования города Нефтекумска».

2. Настоящее решение вступает в силу с момента его опубликования.

<u>О рассмотрении инициативы Совета депутатов муниципального образования Новкус-Артезианского сельсовета Нефтекумского района Ставропольского края по формированию представительного органа Нефтекумского муниципального района Ставропольского края</u>

Рассмотрев инициативу Совета депутатов муниципального образования Новкус-Артезианского сельсовета Нефтекумского района Ставропольского края по формированию представительного органа Нефтекумского муниципального района Ставропольского края и в соответствии с Федеральным законом от 6 октября 2003 года № 131-ФЗ «Об общих принципах организации местного самоуправления в Российской Федерации» Совет депутатов

РЕШИЛ:

1. Отклонить инициативу Совета депутатов муниципального образования Новкус-Артезианского сельсовета Нефтекумского района Ставропольского края по формированию представительного органа Нефтекумского муниципального района Ставропольского края

2. Данное решение направить в Совет депутатов муниципального образования Новкус-Артезианского сельсовета Нефтекумского района Ставропольского края, в Государственную Думу Ставропольского края.

3. Настоящее решение вступает в силу с момента его опубликования.

Председатель Совета депутатов города **Л.И.Киселев**

По месту жительства

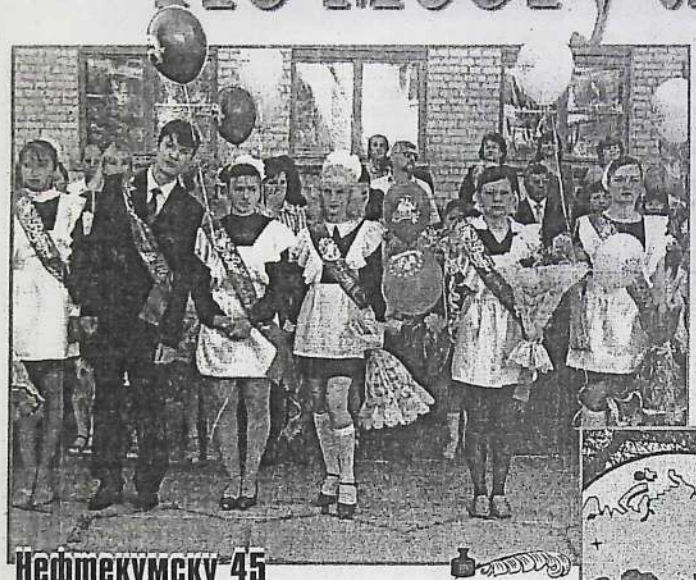

Профсоюзы - в интересах трудового человека

В середине мая месяца в зале заседаний администрации города прошла районная отчетно-выборная межсоюзная конференция профсоюзов. С отчетным докладом выступил Н.Калеганова.

Принимали участие М.Товчигречко глава районной государственной администрации Т.Шведова глава муниципального образования города, Л.Киселев председатель Совета депутатов города, который выступил в прениях по обсуждаемым вопросам.

В принятой резолюции, участники конференции записали, чтобы Нефтекумское объединение организаций профсоюзов активнее и настойчивее применяло все законные пути в формировании социально-экономической политики в районе, городе в интересах человека труда.

Нефтекумску 45

А я по городу иду
Он мне все больше нравится
Его высотные дома
Девчонки, что встречаются

А я по городу бреду
А он все больше нравится
И даже солнце с куполов
Мне будто улыбается.

Расти, наш город Нефтекумск
Расти и расширяйся
Пусть в высоту растут дома
И ты в них отражайся.

Люблю я город наш степной
Средь полыни, ковыли
И кто уехал далеко
Тот помнит привкус пыли.

Города Нефтяников в степи
Дороже не бывает
А люди, что живут вокруг
Его всем сердцем обожают.

Расти, мой город Нефтекумск,
Расти и расширяйся
Пусть в высоту растут дома
Ты в людях отражайся.

В.Машко, с. Ачикулак

Победители конкурса рисунков "Моя любовь - Россия"

Наш календарь

СЛУШАТЬ МОЛОДЕЖЬ!!!

Согласно существующего положения о молодежном совете города, 28 апреля на своем заседании депутаты города утвердили персональный состав молодежного совета города в количестве 15 человек.

Одна из главных задач Совета - принимать и заниматься законотворческой работой в рамках полномочий совета депутатов. Вносить свои предложения в администрацию муниципального образования города от имени молодежи. Надо создавать условия позволяющие слушать свою молодежь.

За чистоту родного города (краткой строкой)

– Проведена дезбарьерная акарицидная обработка на территории детского пляжа, стадиона, спортивного комплекса «Старт», городского парка культуры и отдыха, а также территории 7 детских садов города. Затраты составили 30 тысяч рублей городского бюджета.

– В апреле – мае 2002 года были проведены 6 субботников по санитарной очистке территорий города Нефтекумска и ликвидированы 4 стихийные свалки в районе микрорайонов Камыш – Бурун, Северный, Космонавтов, № 7.

Фото Н. Минаева

Цифры:

В городе 6 СТОСов (Советов территориального общественного самоуправления)
Всего членов Советов ТОС – 56 человек
- Домовых комитетов – 121 (363 человека в них)
- уличных комитетов – 34 и в них работает 102 человека

Неведомая страна

Моя родная, дорогая,
Неведомая мне страна.
Я как всегда иду по краю,
Мне не доступна глубина.

Глаза читаю, но их суть
Запрятана в иносказанье,
И я пускаюсь в новый путь
За новой тайной мирозданья.

Твоя душа – калейдоскоп:
Чуть тронешь – новая картинка.
Все тщетно – карты, гороскоп,
В них сотой части половинка.

Непознанная высота?
Неисчерпаемая сила?
В который раз я как всегда
Твои глаза опять спросила.
Чтоб снова, сущность постигая,
Не докопаться до зерна,
Моя родная, дорогая,
Неведомая мне страна.

Ю.Тарасенко г. Лермонтов

ХРОНИКА

Сборник - 2

В июле будет издан сборник № 2 "Положений нормативно-правовых актов Совета депутатов муниципального образования г. Нефтекумска принятых в 2002-2003г". Руководители и актива города могут использовать данный сборник в своей работе. Уважая город – надо знать и его законы.

Молодость Нефтекумска

«Читаю темы рефератов: все не по душе. Но вот мелькнула строчка — «Местное самоуправление, в Ставропольском крае» Все! Тема определена. Почему именно она? Дело в том, что в апреле 2003г. в городе был проведен «День дублера местной власти», в котором я приняла участие, замещая председателя Совета депутатов города Л.И.Киселева.

***(И.Сергеева** участница-победитель конкурса рефератов посвященных 10-летию ГДСК)*

на снимке: И.Сергеева, дублер Л.Киселева в 2003г. и дублер Т.Шведовой главы муниципального образования города в 2004г.

Фото их архива И.Сергеевой.

Проект дублер — 2004г.

Реализуя программу «Молодость России» на территории города, решая вопросы кадровой политики, администрация города второй раз провела «День дублера» муниципального служащего. В самом начале этого проекта в нем заявили свое участие 42, на финише оказалось – 14 человек.

В течении четырех месяцев участники проекта встречались с председателем Совета депутатов Л.Киселевым, его заместителем А.Васильевым, депутатами города, главой муниципального образования Т.Шведовой и ее заместителями, директором МУП «Жилищное хозяйство» Ю.Поповым, готовили устный журнал к Дню города, составляли сценарий заседания круглого стола «Город и молодежь», участвовали в выездном заседании комиссии по делам несовершеннолетних, заполняли анкету «Я – муниципальный служащий», принимали участие и в других мероприятиях. Завершающими стали часы, когда дублеры исполняли обязанности сотрудников городской администрации и Совета депутатов города.

Они заменили городскую власть

Сергеева Ирина Сергеевна
учащаяся НРПК № 8 (дублер главы)

Ганцев Андрей Андреевич
учащийся НСОШ № 3 (финансово-экономический отдел)

Тяско Ольга Михайловна
учащаяся НСОШ № 2 (отдел учета и отчетности)

Магомадова Хадижа Андыевна
учащаяся НСОШ № 3 (финансово-экономический отдел)

Буницкий Александр Александрович
учащийся НРПК № 8 (дублер председателя Совета депутатов)

Оразмагомедова Файзат Алидбековна
учащаяся НРПК № 8 (дублер заместителя председателя Совета депутатов)

Семеркина Роза Андреевна
учащаяся НРПК № 8 (дублер управляющей делами администрации муниципального образования)

Павлова Татьяна Алексеевна
учащаяся НСОШ № 3 (дублер заместителя главы)

Оразмагомедова Залина Алидбековна
учащаяся НРПК № 8 (дублер заместителя главы)

Радзевичюте Станислава Викторовна
учащаяся НСОШ № 1 (орган опеки и попечительства)

Романенко Инна Николаевна
НСОШ № 2 (дублер специалиста-юрисконсульта)

Назарова Юлия Андреевна
учащаяся НСОШ № 2 (дублер специалиста-юрисконсульта)

Цветкова Наталья Андреевна
НСОШ № 3 (отдел градостроительства, землепользования и управления муниципальным имуществом)

Козловцев Дмитрий Анатольевич
учащийся НСОШ № 2 (отдел градостроительства, землепользования и управления муниципальным имуществом)

Что они думают

(из устного журнала «Нефтекумск - мой славный город»)

Познавая работу муниципальных служащих, мы видим, что они всеми силами, душою стремятся благоустроить наш город, но решение многих вопросов упирается в финансы. Это объясняется тем, что большая часть налогов с территории города, направляется на формирование краевого и федерального бюджетов. А объем городских проблем возрастает с каждым годом.

Мы хотим, чтобы местная власть стала располагать необходимыми материально-финансовыми ресурсами.

— чтобы обустроен был каждый двор детской площадкой, беседкой;

— проведена железная дорога к нашему городу;

— построить все вместе мы хотим пляж для отдыха на водохранилище и на речке «Горькая Балка»;

— кинотеатр со стереозвуком, детское кафе, городок аттракционов;

— открыть школу балета и художественной гимнастики;

— привести в действие фонтаны

— в наших силах сохранить город чистым, уютным, зеленеющим, как это было 20 лет назад;

— чтобы на каждой клумбе цвели розы, через каждые 2м росли деревья, защищающие нас от пыльных бурь;

— хотелось бы чтобы в городе началось строительство новых микрорайонов, создать такие условия жизни, чтобы люди оставались жить в нашем родном сердцу городе;

— мы хотим, чтобы молодость имела бы возможность получить профессиональное образование и имела бы свое жилье;

— устроилась на хорошо оплачиваемую работу;

— чтобы у нас был интересный досуг, который мы могли бы вместе с вами организовать;

— мы хотим, чтобы все горожане поняли:

ВМЕСТЕ МЫ - СИЛА!

Запомните их имена, ИХ ПОКОЛЕНИЮ СТРОИТЬ И РУКОВОДИТЬ БУДУЩЕЙ РОССИЕЙ

Юность XXI века

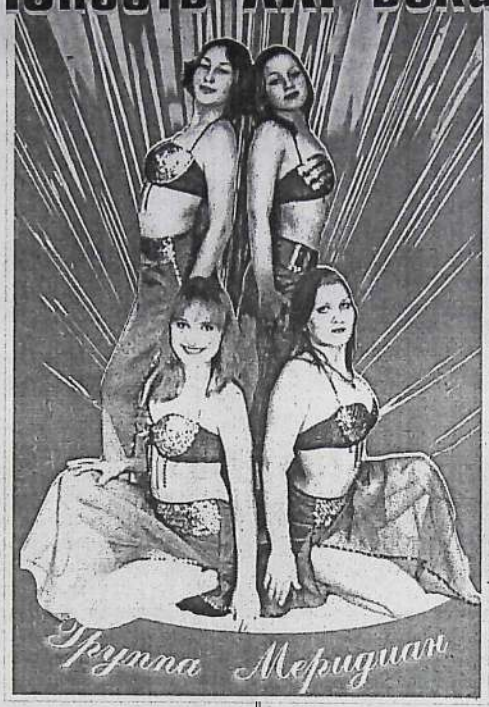

Юнкоры — благодарят

Мы, юнкоры «Доброслова» благодарим директора ЦВР Ульянич Неонилу Викторовну, главу муниципального образования Шведову Татьяну Александровну и председателя Совета депутатов Киселева Леонтия Ивановича за оказанную помощь в подготовке к конференции.

Мы достойно выступили на юбилейной XV Ставропольской краевой конференции в творческом конкурсе «Вдохновение». За активное участие в номинации «Журналистская находка» благодарность получили юнкоры: Артемова Наташа (9кл, СОШ № 2), Музыкина Яна (9кл, СОШ № 2), Горькавенко Яна (9кл, СОШ № 3), Соломаха Оля (9кл, СОШ №2), Осипова Марина (8кл, СОШ № 2), Левина Таня (7кл, СОШ № 3), Харьков Иван (8кл, СОШ №2). Звездневу Олесю (11кл, СОШ № 3) наградили дипломом 2 степени в номинации «Проза».

От имени юнкоров Харьков Иван

На снимке: юнкоры «Доброслова» в гостях у Александра Ивановича Проскурина

Слева направо Осипова Марина, Александр Иванович, Соломахина Оля, Музыкина Яна.

Фото из архива «Доброслова»

СЛОВО О ЗЕМЛЯКЕ

Для участия в конференции туристско-краеведческого движения «Отечество» юнкоры «Доброслова» готовили творческую работу в номинации «Наши земляки». В реферате рассказывается об Александре Ивановиче Проскурине - человеке, поэте, гражданине, жителе г. Нефтекумска.

На поэтической волне

О Пушкине и Родине «малой»

В начале июня месяца общество наше отмечало «Пушкинский День России».

Нет смысла убеждать в Величии творчества и многочисленных поклонниках на протяжении столетий этого прекрасного поэта России.

В городе живет уважаемая, милая женщина судьба которой связана с местами, где жил и творил великий русский поэт, которому она посвящает свои стихотворные строки, это — И.Запевалина. В данном выпуске мы знакомим нашего читателя с ее творчеством.

Она о себе

Моя малая Родина с. Львовка. Больше Болдинского района Нижегородской области, бывшее имение рода Пушкиных. Все мое детство и юность прошли в этих сказочных местах, связанных с именем великого русского поэта А.С.Пушкина. В барских домах с.Львовка и с.Большое Болдино были школы, в которых я училась. Сейчас в с.Большое Болдино заповедный парк, где в 1929г. был открыт музей А.С.Пушкина. В детстве я засыпала под мамино чтение сказок Пушкина, а когда подросла познакомилась со всем творчеством А.С.Пушкина. Каждую осень в Болдино проводятся праздники поэзии «Болдинская осень», посвященные творчеству А.С.Пушкина. Со школьных лет я пишу стихи о своей малой Родине, о Пушкине, о встречах со своими земляками, друзьями детства и юности, с интересными людьми, которые как и я посещают эти святые, моему сердцу, красивые, сказочные места. Приезжаю обычно осенью, когда все напоминает о пребывании Пушкина в Болдино. И каждый раз узнаю, что — то новое, насыщаюсь поэзией и появляются новые стихи.

1999г. **И.Запевалина**

ЕДУ В БОЛДИНО НА 200-Й ЮБИЛЕЙ.

Это осень радости виною,
Сыплет изморозь, темнеет в пять,
За стихами и за тишиною
Еду в Болдино опять.
Не спеша. Мечтается о многом...
Спит Россия и туман высок,
Тихо по проселочным дорогам.
Как в детстве едет небольшой возок.

Взяв перо в прекрасном утомленьи,
Рифмы зарождаются, гляди,
И ложатся на листы стихосплетенья

Все тревожное осталось позади
Через сотню лет и через двести
(грандиозные родов ряды)
Соберутся поэты в заповедном месте

вашими поэмами горды
Мечтается... сбудется ль?
Самое главное,
Зрелость Пушкинская
Ко мне приди
Уходит лето — зеленое, славное.
И золотая осень уже впереди.

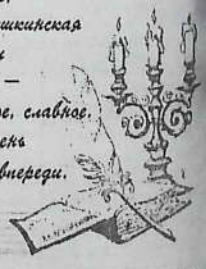

БЛАГОУСТРОЙСТВО

За прошедший период текущего года муниципальное предприятие города «Санитарная очистка и благоустройство» проводило и проводит мероприятия по озеленению, наведению санитарного порядка и благоустройства улиц и дворовых территорий. Так установлено 4 новые автобусные остановки по ул. Терешковой, Ленина и Дзержинского.

Отремонтировано дорог на первое июня около 350 тыс.кв.м, 200кустарников посажено по ул.Дзержинского, около 700 деревьев высажено по пр.Нефтяников, лесополоса по ул. Шоссейная.

Устроено и посеяно газонов более15 тыс.кв.м, посажено цветников - 6,3 тыс.кв.м, ликвидировано 15 стихийных свалок. На территории 77 тыс. кв.м улицы, скверы и площади города очищены от мусора. Всего предприятием за период с 1 января выполнено работ по благоустройству на сумму почти 2 млн. рублей. И сейчас, несмотря на финансовые трудности, продолжаем работы в этом направлении.

В.Тарадин,
директор предприятия

СОВЕТ: НА ВСЯКИЙ СЛУЧАЙ

- Ни в коем случае нельзя класть подушку на стол, в доме будет покойник.
- Заглядывать в окно грех.
- Плевать, сморкаться, выливать помои за окно нельзя, потому что там стоят ангелы, а нередко души умерших предков.
- Вытираться двоим одним полотенцем к разлуке.

Цифра С января по июнь 22 тыс.куб.м мусора вывезено с территории города.

НЕФТЕКУМСК 45/45
НАШ АДРЕС: 356 880 Ставропольский край, г. Нефтекумск, мик-он 2, д.14
Тел. 3-13-02
факс 8-258-3-69-42
Наша страничка в Интернете: WWW.neftekumsk.ru/adm

РЕДАКЦИОННЫЙ СОВЕТ:
Киселев Л.И. – председатель Совета депутатов города Нефтекумска
Юрчик Н.Н. – заместитель главы администрации муниципального образования города
Усачева А.Р. – председатель постоянной комиссии Совета депутатов города, начальник Нефтекумского межрайонного бюро МСЭ
Садомцев Б.А. – заместитель генерального директора ОАО «НК «Роснефть» -Ставропольнефтегаз»
Галдиев Н.Ф. – депутат Совета депутатов города, директор ОАО «Нефтекумскавтотранс»
Евдокимов В.Г. – председатель Совета территориального общественного самоуправления м-на Камыш-Бурун
Страшко Н.П. – специалист администрации муниципального образования города
Васильев Н.Н. – управляющий ТРК «Нефтекумск»

Ответственный за выпуск: Л. Киселев, член СЖ РФ
Набор В. Черкашина

Цена - бесплатно
Печать офсетная, объем 1 п.л.
Газета сверстана и отпечатана в ГУП СК «Шпаковская районная типография». 356240, г. Михайловск, ул. Ленина, 154.

Заказ 1645 Тираж 950

НЕФТЕКУМСК 45 45

№ 9 СЕНТЯБРЬ-ОКТЯБРЬ 2004 г.

ИНФОРМАЦИОННЫЙ ВЕСТНИК СОВЕТА ДЕПУТАТОВ И АДМИНИСТРАЦИИ МУНИЦИПАЛЬНОГО ОБРАЗОВАНИЯ г. НЕФТЕКУМСКА

ЛЕТОПИСЬ ПОЧЕТА

ПОЗДРАВЛЯЕМ!

Почетной грамотой администрации муниципального образования города Нефтекумска, с вручением денежной премии награждены за многолетний, добросовестный труд и в связи с 55-летием:

Шпитальная Вера Ерофеевна
Заведующая МДОУ № 21 «Аленушка»

Гадан Нина Ивановна
Старшая медсестра МДОУ № 23 «Березка»

Корнилова Татьяна Александровна
Музыкальный руководитель МДОУ № 23 «Березка»

Фетисова Любовь Николаевна
Воспитатель МДОУ № 23 «Берёзка»

Данилова Валентина Александровна
Заместитель заведующей по воспитательной работе МДОУ № 21 «Аленушка»

Находясь в городе с рабочей поездкой А. Орешков министр жилищно-коммунального хозяйства, строительства и архитектуры Ставропольского края вручил Почетные грамоты

В.С. Бурлуцкому – машинисту экскаватора 5 разряда предприятия «Водоканал»,
П.П. Иноземцеву – слесарю приедприятия «Теплосеть»,
А.С. Лиховидько – мастеру МУП «СОБ»,
А.А. Калмыкову – электромонтеру предприятия «Горсеть».

Поздравляем А.С. Лупашко

А. Лупашко, собкор «Ставропольской правды» за многолетний труд и позитивное, последовательное освещение проблем сельского хозяйства на востоке края награждена Почетной грамотой и ценным подарком министерства сельского хозяйства России, которая была вручена на прошедшей краевой сельскохозяйственной ярмарке.

Мы рады за Анну Степановну, которая ни один десяток лет пишет о городе, с душевной теплотою рассказывает о земляках, жителях Нефтекумска. Мы ощущаем поддержку ее газетного слова и в решении проблемных вопросов жизнедеятельности города.

Депутатский корпус, администрация муниципального образования города Нефтекумска поздравляют уважаемую Лупашко А.С., члена союза журналистов России с заслуженной наградой и желают ей долгих лет активной творческой деятельности.

На снимке: А. Лупашко и В. Миранов, директор СПК «Возрождение» - один из старейших руководителей сельхозпредприятий.

Фото Л. Киселева

ЮБИЛЕЙ:

«Белочке» 25

Дошкольному образовательному учреждению детскому саду № 27 «Белочка» 27 сентября 2004 года исполнилось 25 лет.

На снимке: Е. Загидулина проводит занятия.

(чит. на стр. 3)

• СОБЫТИЯ, ФАКТЫ, НОВОСТИ •

В администрации города

В сентябре прошло очередное заседание администрации муниципального образования города. В порядке контроля рассмотрено ряд вопросов. Среди которых «О ходе выполнения постановлений главы муниципального образования города «Об осуществлении практических мероприятий по организации летнего оздоровительного отдыха детей и подростков летом 2004 года», «Об организации питания в муниципальных дошкольных образовательных учреждениях г. Нефтекумска». Также подробно проанализирован ход выполнения постановлений главы города «Об итогах работы предприятий жилищно-коммунального хозяйства города Нефтекумск в осеннее-зимний период 2003-2004 г.г. и задачах по подготовке к осеннее - зимнему периоду 2004-2005 годов».

С докладами по данным вопросам выступили Н. Юрчик и В.Бойко - заместители главы администрации города. Вела заседание Т. Шведова – глава муниципального образования. Принимал участие Л. Киселев, председатель Совета депутатов города.

Министр в Нефтекумске

Министр жилищно-коммунального хозяйства, строительства и архитектуры Ставропольского края А. Орешков побывал с рабочим визитом в городе и районе в середине сентября месяца.

В составе рабочей группы были генеральный директор ГП СК «Ставрополькрайводоканал» Ходзакос А.Н., генеральный директор ГП СК «СКТЭК» Загинайлов С.А. Рабочий визит начался с короткого совещания в кабинете М. Товчигречко главы районной администрации, на котором присутствовали глава города Шведова Т.А.

Далее министр, по просьбе администрации МО, посетил в городе два важных объекта – микрорайон «Северный» и дожимную станцию Нефтекумского «Водоканала».

По микрорайону «Северный министр осмотрел ход работ по строительству водопровода, газопровода и сетей электроснабжения. На месте им были скорректированы действия заказчика и подрядчиков. Газопровод и ГРП будут сданы в эксплуатацию в 2004 году. Работы по электро- и водоснабжению м-на «Северный» будут продолжены и в 2005 году.

После министр осмотрел артезианские скважины, которые также будут введены в эксплуатацию в 2004 году.

Рабочий визит министра закончился совещанием в кабинете главы НРГА, на котором присутствовали большинство глав муниципального образования района, руководители всех предприятий коммунального хозяйства города.

(В. Бойко заместитель главы администрации МО города)

Благодарственное письмо

А. Васильев, заместитель председателя Совета депутатов – один из тех, кто стоял у истоков формирования структуры муниципального образования города, продолжает активно работать в этой системе и сейчас. Имея высшие профессиональные знания в данной области помогает своим коллегам в их законотворческой деятельности. Приняв предложение Александр Николаевич участвовал во Всероссийском конкурсе «Лучший муниципальный служащий», вошел в его финальную часть.

По итогам конкурса Александру Николаевичу, как финалисту Всероссийского конкурса «Лучший муниципальный служащий» вручено благодарственное письмо за вклад в развитие местного самоуправления в России за подписью президента Муниципальной академии России.

Коллеги по депутатскому корпусу, администрация города поздравляют Александра Николаевича с данным событием и рады его профессиональным победам.

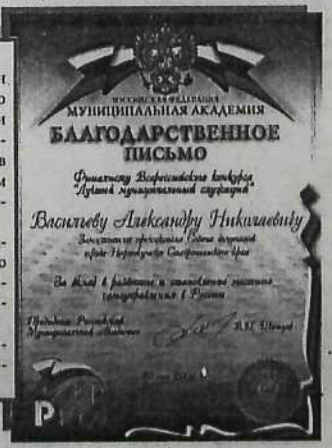

Депутат на избирательном округе. К сведению

Несмотря на назначение Н.И. Ковалева генеральным директором ОАО «НК «Роснефть» - Краснодарнефтегаз», Николай Иванович продолжает исполнять обязанности депутата Государственной Думы Ставропольского края. Участвует в заседаниях Думы, в работе профильного комитета, депутатских слушаниях и других мероприятиях. Для работы с избирателями района, при районной государственной администрации, по адресу – площадь Ленина открыта общественная приемная, где организовано дежурство помощников депутата, куда и необходимо обращаться избирателям города со своими просьбами, жалобами и предложениями. Тел. 4-18-23.

(Совет депутатов муниципального образования города Нефтекумска)

ЦИФРА

В городе проживает более 5 тысяч детей и подростков, что составляет 20 % от общего населения

НЕ СТАРЕЮТ ДУШОЙ ВЕТЕРАНЫ

(Л. Киселев председатель Совета депутатов МО г. Нефтекумска)

Я знаю эту обаятельную и энергичную женщину уже достаточно лет. Наиболее тесно мне пришлось с ней сотрудничать с начала ее работы в районном совете ветеранов ВОВ и труда. И надо отметить, что Мария Петровна энергично защищает интересы ветеранов района, принимает активное участие в городских мероприятиях. С ней приятно решать вопросы. Она частый гость в кабинетах органов местного самоуправления города. Поистине к ней относятся слова «... не стареют душой ветераны». И мне думается, что сегодня по праву предоставляем газетную площадь фотохронике из жизни М. Ковалевой.

ФОТОХРОНИКА ЖИЗНИ

Ковалева М.П.

Ковалева Мария Петровна родилась 1 мая 1931 года. Трудовой стаж, за вычетом студенческих лет, составляет 36 лет. С 1958 года работала в г. Нефтекумске. Начинала с должности заведующей столовой пос. Затеречный и закончила трудовую деятельность в должности заместителя начальника ОРСа УБР.

В 1986 году ушла на пенсию. Является ветераном ВОВ и ветераном труда. Во время работы в торговле добросовестно относилась к своим обязанностям, за что неоднократно поощрялась руководством управления рабочего снабжения объединения «Ставропольнефтегаз». Приказом министра нефтяной промышленности СССР в 1984 году ей было присвоено звание «Отличник Советской торговли». Неоднократно награждалась руководством края и ГлавУРСа г. Москвы. В 1995 году награждена медалью «50 лет Победы в ВОВ». В годы войны, будучи несовершеннолетней, работала в Кубанском совхозе разнорабочей. На сельхозработах с 1944 по 1947 г.

В 1989 г. была избрана в районный совет ветеранов, а также ответсекретарем совета. За активное участие в общественном ветеранском движении, в 2000 году постановлением Правительства Ставропольского края награждена Почетной Грамотой, благодарственным письмом краевого совета ветеранов.

Отмечая 15-летие со дня создания районного совета ветеранов, Нефтекумская районная государственная администрация наградила Марию Петровну Почетной грамотой.

В настоящее время Мария Петровна продолжает трудиться в районном совете ветеранов и является членом женсовета города.

На снимках: Мария Петровна среди партийного актива, на городской демонстрации. Поздравляет Г. Погосов. Коллективный снимок. Фото из семейного альбома М. Ковалевой.

Благоустройство

НЕФТЯНИКИ – ГОРОДУ

В преддверии прошедшего «Дня нефтяников» ОАО «НК «Роснефть» - Ставропольнефтегаз» провело ряд мероприятий по благоустройству города и подготовке празднования профессионального праздника. В числе которых:

- выделены денежные средства на организацию праздничных мероприятий в городе Нефтекумске;
- в микрорайоне № 3 построены и заасфальтированы две пешеходные дорожки;
- отремонтирована подъездная дорога к дому № 1 в микрорайоне № 3;
- проведен текущий ремонт асфальтного покрытия дороги на садово-огородное общество «Ягодка» и улицы Рабочая;
- проведен текущий ремонт асфальтного покрытия на городской площади Ленина;
- регулярно и активно проводятся работы по благоустройству проспекта Нефтяников в период проведения субботников и «санитарных пятниц»;
- приобретены и переданы в пользование войсковой части необходимое количество инструментов (лопаты, косы, грабли) для проведения работ по благоустройству территории городского парка.

Органы местной власти города, его жители благодарят руководство и акционеров ОАО «НК «Роснефть» - Ставропольнефтегаз» за проявленное понимание и последовательность в решении вопросов благоустройства города.

Занять население

Учитывая, что в городе остро стоит вопрос трудоустройства граждан, в целях обеспечения занятости населения, главой муниципального образования города Нефтекумска 10 февраля 2004 года было принято постановление «Об организации общественных работ в городе Нефтекумске в 2004 году».

С учетом экономической целесообразности и региональной специфики был утвержден перечень общественных работ по следующим направлениям: благоустройство города, ремонтные работы, озеленение города, санитарная очистка зеленых зон, прополка и поливка зеленых насаждений.

Определены предприятия, на которых должны быть организованы и проведены соответствующие работы: МУП СОБ, МУП КХ, ФГУ «Нефтекумский лесхоз».

С целью приобщения несовершеннолетних граждан к производственному труду, получения профессиональных навыков и адаптации к трудовой деятельности, 08 апреля 2004 года за № 371 принято постановление «Об организации временного трудоустройства несовершеннолетних граждан от 14 до 18 лет в городе Нефтекумске». Работы организованы на следующих предприятиях: МУП «ЖХ» - 5 рабочих мест, МУП «СОБ» - 15 рабочих мест, ФГУ «Нефтекумский лесхоз» - 10 рабочих мест, АО «Дружба» - 2 рабочих места. Затраты составили 36 тысяч рублей.

За счет средств федерального бюджета, в целях расширения оказания бытовых услуг населению города Нефтекумска, обучен мастер, инвалид II группы по ремонту теле и радиоаппаратуры.

Администрацией города проведена определенная работа по вопросу квотирования рабочих мест для инвалидов. В мае 2004 года, в целях обеспечения дополнительных гарантий занятости инвалидов, нуждающихся в социальной защите и испытывающих трудности в поиске работы, совместно с управлением труда и социальной защиты населения Нефтекумского района, с председателями СТОС микрорайонов города, уличных и домовых комитетов, а также с руководителями предприятий, организаций, расположенных на территории города Нефтекумска, численный состав работающих которых составляет не менее 30 человек, проведен семинар. Зарезервировано 286 рабочих мест для инвалидов, проживающих на территории города Нефтекумска.

Хроника

ПОЗДРАВИЛИ КИЗЛЯРЦЕВ

г. Кизляр славного Дагестана отметил на днях свои 269 лет.

Долгие годы Нефтекумск и Кизляр связывают теплые, дружеские, соседские отношения. По случаю дня рождения в Кизляре побывала делегация Нефтекумска во главе с Т. Шведовой, главой муниципального образования, которая передала кизлярцам искренние и сердечные поздравления от нефтекумцев с пожеланиями добра, мира и процветания кизлярцам, всем народам Дагестана единой и великой России.

Имущественные отношения

ОБРАЩЕНИЕ

Отстаивая свои имущественные права, исходя из интересов населения города, Совет депутатов города на протяжении нескольких лет неоднократно обращался в Правительство Ставропольского края о передаче в муниципальную собственность имущество филиалов государственных унитарных предприятий «Крайтеплоэнерго», «Ставрополькрайводоканал» и «Ставропольккоммунэлектро», расположенных на территории города Нефтекумска. Однако вопрос не решался. В связи с чем, Совет депутатов города вынужден был обратиться в Арбитражный суд Ставропольского края, о чем было поставлено в известность Министерство имущественных отношений Ставропольского края.

Судья В. Карпель принял заявление к производству, отметив, что оно подано с соблюдением требований статей 125, 126 Арбитражного процессуального кодекса РФ. Состоялось два заседания, на которых интересы Совета депутатов представлял А. Васильев заместитель председателя Совета депутатов города. Окончательного решения не принято. Назначено очередное судебное слушание по данному вопросу. Хотя надо отметить, что у министерства аргументов против нашего предложения достаточно. Но и у нас имеются свои. Главное, при положительном результате судебного разбирательства – возникает возможность самим на месте регулировать коммунальные тарифы.

Хотели как лучше, а получилось ...?!!

В середине сентября месяце от межрайонной налоговой инспекции № 6 (г. Буденновск) жители города Нефтекумска получили целую кипу уведомлений об уплате налогов. Все бы ничего. Но в данных бланках было столько путаницы, неточностей, что люди с возмущением пошли в налоговую инспекцию, в местные органы власти. Очереди и упреки опять в адрес городской власти. Она же вот рядом. Администрация взяла на себя добровольно обязанность, через свой актив оперативно разнести уведомления своим жителям, но то, что там «натворили» налоговики это выходит за пределы ее компетенции. Особенно возмущает чехарда с уплатой транспортного налога. Люди получили уведомления по уплате налога на автотранспорт, которого у них нет более, чем 10 лет. И тут же начисляется пени. Как быть? Люди, наши горожане, были правы в своих возмущениях.

Поэтому на совещании, которое провела Т. Шведова, глава муниципального образования города, были приглашены руководители налоговой инспекции, МРЭО ГАИ, других регистрирующих органов, актив города. В ходе жарких дискуссий, выяснения отношений, пришли к тому, что все кто не согласен с содержанием присланных уведомлений, должны обратиться с личными заявлениями и доказательствами, что это не так. Обидно, что из-за халатности соответствующих служб, человек вынужден ходить по инстанциям. А виновников вновь вроде бы не оказалось. Крайними – вновь местная власть, которая наоборот хотела в организационном плане помочь своим жителям оперативно уплатить налоги. Вобщем, хотели как лучше, а получилось...?!!

От депутатов и администрации города всему коллективу «Белочки» - самые искренние поздравления и пожелания добра

ЮБИЛЕЙ:

«Белочке» - 25

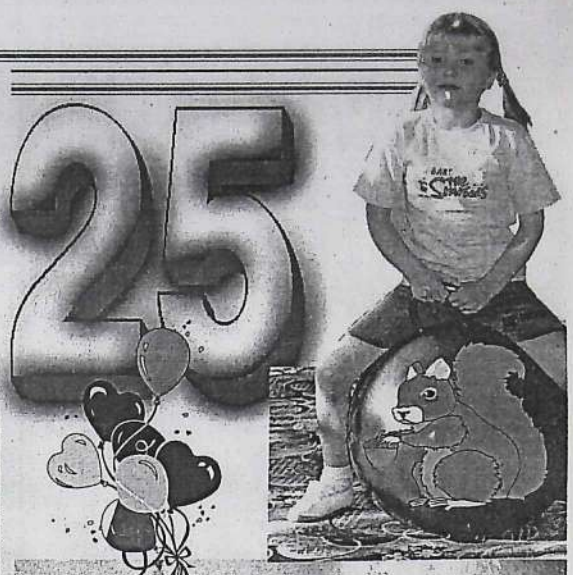

Продолжение. Начало на стр. 1)

Возраст по дедсадовским меркам довольно солидный.Говорят, что имя определяет не только судьбу и характер, но и в каком-то смысле влияет на внешний вид хозяина. Произнесешь "Белочка" и в голове сразу возникают ассоциации с чем-то нежным, теплым, ласковым.

В сентябре 1979 года наш детский сад принял первых детей. С первого дня его открытия заведующей стала Р.В. Буркова. Свою работу она начала с главного - с коллектива, сплотила вокруг себя настоящую команду, основной целью которой стало сделать детский сад домом для ребятишек и для тех, кто в нем трудится. За такой долгий срок в "Белочке" сменились не только многие поколения детей, но и несколько поколений сотрудников. Всех их мы помним и гордимся ими: З.М. Грачева, Л.П. Редькина, Л.С. Редькина, Н.С. Шипилова, В.В. Хворова, Н.Г. Шапошникова, И.Н. Конопляева, В.Г. Зыбарева, М.И. Шиянова, Л.К. Геске, Н.И. Козлова, Н.Н. Карташова, С.П. Позднякова, В.П. Петренко и др.

Сейчас муниципальное дошкольное образовательное учреждение, центр развития ребенка является базовым в районе по инновационной деятельности. На протяжении пяти лет сад работает в инновационном режиме, является экспериментальной площадкой.

Система работы педагогического коллектива направлена на решение следующих приоритетных задач: создание оптимально благоприятных условий для полноценного физического и психического развития детей, осуществление своевременной коррекции и оздоровления всех воспитанников, посредством внедрения в педагогический процесс современных здоровьесберегающих технологий, раскрытие личностного потенциала всех участников педагогического процесса (воспитанников и педагогов).

Благоприятный психологический микроклимат в дошкольном учреждении, положительный эмоциональный настрой детей обеспечивается за счет разнообразных форм организации жизни воспитанников. В детском саду оборудована изостудия, дизайн которой носит эстетическую и дидактическую направленность. Для занятий танцами и театрализованной деятельностью в музыкальном зале есть зеркальная стена, детский оркестр оснащен музыкальными инструментами. С целью обеспечения творческого процесса оборудована микролаборатория для экспериментирования и детских исследований в живой и неживой природе.

Три года работает лечебно-профилактический центр, оборудованный медицинской техникой для проведения ингаляций, электрофореза, массажа. Дети регулярно получают кислородный коктейль.

Для оптимизации двигательной активности имеется спортивный зал с необходимым оборудованием как стандартным, так и не стандартным, а в зале психофизической разгрузки созданы условия для проведения сеансов релаксации. В детском саду есть кабинет логопедической коррекции со всем необходимым специализированным оборудованием и методической литературой, а в кабинете психолога представлен необходимый диагностический коррекционный материал.

Сотрудники и воспитатели детского сада всегда принимают активное участие в фестивалях, конкурсах, смотрах художественной самодеятельности. **По итогам краевого смотра-конкурса "Безопасные дороги - детям", детский сад "Белочка" признан лучшим дошкольным образовательным учреждением края по изучению правил дорожного движения.** Для этого есть хорошо оборудованный автогородок. В детском саду частые гости сотрудники ГИБДД, которые интересно и доступно рассказывают детям и родителям о правилах дорожного движения.

В 2004 году за участие в конкурсе Правительства Ставропольского края по выпуску высококачественной и конкурентоспособной продукции (услуг) среди предприятий и учреждений края детский сад получил серебряный орден и звание "Лидер качества Ставрополья".

Наши соратники и помощники - родители. Консультации, советы, посиделки, викторины для них помогают им вникнуть в проблемы, которыми живет детский сад. Поэтому их стремление помочь всегда искреннее.

Сегодня коллектив детского сада можно смело назвать союзом специалистов, объединяющих как начинающих, так и опытных людей. Главное в нашей "Белочке" - люди, большие и маленькие. Маленькие люди нуждаются в больших - хороших и добрых, таких как И.В. Мешкова, Л.С. Лескина, А.А. Мартиросян, Н.М. Стояльцева, Т.В. Агаркина, Н.В. Тесля и др.

В дни юбилея примите от нынешних "бельчат" наши поздравления и наилучшие пожелания.

Администрация МДОУ "Белочка"

На снимках - эпизоды из жизни МДОУ "Белочка".

Фото из архива детсада.

ВНИМАНИЕ ДЕТЯМ

За прошедший период 215 несовершеннолетних детей города были временно трудоустроены на летний период через центр занятости населения.

10 человек из категории опекаемых, на льготных основаниях поступили в ВУЗы, колледжи края, в т.ч. в Нефтекумский РПК - 8 человек.

За этот период школам города, ЦВР из бюджета города была оказана материальная помощь для приобретения игровых атрибутов для детских площадок. Сумма затрат, в т.ч. спонсорская помощь, составила 30 тыс. рублей.

Проведен косметический ремонт в помещениях клубов по месту жительства, общей площадью 300 кв. метров. Приобретена мебель для комнаты психологической помощи и установлен телефон в клубе "Алый парус". Затраты составили 34000 рублей. Проведено 11 праздников двора по месту жительства, более 40 детей выезжали в город Кисловодск на однодневный отдых.

Отремонтированы 18 внутридворовых игровых площадок, установлены 8 новых игровых атрибутов. За счет средств спонсоров построена новая Спортивная площадка в микрорайоне № 3 и две игровые площадки в микрорайоне № 2. Затраты составили 130 тысяч рублей.

За счет средств местного бюджета были приобретены 78 путевок на сумму 7800 в летние пришкольные оздоровительные лагеря с дневным пребыванием для детей-сирот и детей, оставшихся без попечения родителей.

Оказана финансовая помощь церковно-приходской школе на сумму 6000 рублей.

В связи с краевой Спартакиадой, посвященной 60-летию Победы в Великой Отечественной войне оказано материальное содействие туристическому клубу РПК-8.

Для организации работы Общества матерей детей-инвалидов в г.Нефтекумске комитету предоставлено помещение. Возглавляет общество Калмыкова А.М.

Регулярно Советом депутатов и администрацией города оказывается финансовая помощь детскому юношескому спорту. Затраты на это благое дело за 7 месяцев 2004 года составили более 36 тысяч рублей.

Оказано финансовое содействие в размере более 10000 рублей детским и юношеским объединениям, расположенным на территории города Нефтекумска.

ЦИФРА

В администрацию города в 1 полугодии текущего года поступило 327 устных и письменных обращений, в том числе 88 - письменных обращений.

ФАКТ

⇨ Более 25 юношей осеннее-зимнего призыва получили памятные подарки. Сумма затрат составила 2500 рублей.

⇨ В городе работает 17 предприятий бытового обслуживания и 25 частных предпринимателей. Отремонтирован подвал, в котором размещен цех по ремонту мягкой мебели.

Таланты детских учреждений города:

«Аленушка»

Девчата поют и...

Визитная карточка д/с «Аленушка»

Работа музыкально-драматической студии "Золушка" основана на развитии творческих музыкальных способностей детей в различных видах деятельности: пении, движениях, выразительной речи, игре на музыкальных инструментах. Репертуар подбирается с учетом возрастных возможностей, знаний, умения детей. Занятия строятся в зависимости от сезона, погодных условий и настроения детей. Главной целью работы кружка является формирование навыков общения, взаимоотношений в коллективе, развитие творческих способностей. В нашей студии "Золушка" поставлены такие спектакли как "Аленький цветочек", "Золушка", "Три поросенка", "Царевна - лягушка", "Наши добрые соседи", "Огниво", "Снеженика". На смотре - конкурсе театрализованных коллективов наша музыкально - драматическая студия "Золушка" показала спектакль "Царевна - лягушка". Среди театрализованных коллективов дошкольных учреждений района наша студия была отмечена лучшей.

С 1983 г. в детском саду "Аленушка" существует вокальная группа "Аленушка". Было тяжелое время, собирались в музыкальном зале и пели просто для себя. Вера Ерофеевна всегда была первая. Однажды она сказала: "Девчата, пойте, песня лечит душу".

Вот так и образовалась наша вокальная группа "Аленушка", которая живет и по сей день. Просить и заставлять никого не надо, поют все с большим желанием, от сердца с любовью. Участвует наша вокальная группа во всех городских и районных мероприятиях, где занимает призовые места, неоднократно награждались грамотами, ценными подарками, денежными премиями.

22 года руководит вокальной группой "Аленушка", этим прекрасным, талантливым коллективом музыкальный руководитель Букачева Анна Николаевна. Более 20 лет поют в нашей вокальной группе "Аленушка": Шпитальная В.Е., Данилова В.А., Шевченко Т.Ф., Виткалова Р.А., Удодова Л.Г., Дыба Н.Д., Колпакова М.В., Самойленко Г.В.

В нашем детском саду "Аленушка" уже много лет работает также музыкально - драматическая студия "Золушка", которой руководит Пышнова Наталья Викторовна.

Нефтекумск наш городок
Не большой, не маленький
В нем "Аленушка" детсад
Как цветочек аленький

А в "Аленушке", у нас
Педагоги, высший класс
Только жаль за этот труд
Мало денег нам дают.

Ах, ты "Аленушка", любимый детский сад
Сюда родители ведут своих ребят
Ах, ты "Аленушка", любимый детский сад
И здесь в "Аленушке" работать каждый рад.

Развита здесь медицина, УВЧ-форез, УФО
Вам излечит все болезни, не болеет здесь никто.

Наши дети круглый год, спортом занимаются
Если грязь на улице, в спортзал перебираются.

А в спортзале все, что хочешь
Смогут дети там найти
Тренажеры, массажеры,
кегли, обручи, мячи.

Есть в саду сухой бассейн
Разноцветные шары
Если сдали у вас нервы
Окунитесь в нем и вы.

Изостудия у нас, это просто экстра-класс
Здесь научат рисовать, карандаш в руке держать.

Музыканты здесь лихие, девочки веселые
Вам сыграют на "ямахе"
Песни разные, клевые.

Коллектив наш очень дружный, позавидует любой
Мы и пляшем, и поем, никогда не устаем.

Если Вам реклама сада
Вдруг пришлася по душе
Выделяйте больше денег
Помогите детворе.

Коллективное творчество д/с "Аленушка".
На снимках: Из жизни детсада.
Фото из архива МДОУ "Аленушка"

В администрации города

О ПИТАНИИ ДЕТЕЙ

Численность детей в детских садах города Нефтекумска составила 1115 человек при плане 1074, среднесписочная посещаемость по питанию 972 человека, что составляет 90 % от общей численности.

Расходы на питание в детских садах за 8 месяцев 2004 года фактически составили 2 млн. 393 тысячи рублей, включая родительскую плату. Стоимость питания одного ребенка в день фактически составила 24 рубля (538 рублей в месяц).

Приобретены холодильники и холодильные камеры (д/с "Белочка", "Сказка"), кухонный инвентарь. Своевременно производится ремонт холодильного оборудования. Регулярно составляется 10-дневное меню, согласованное с ФГУП ЦГСЭН и ежедневное меню.

За 8 месяцев администрацией города осуществлено 27 проверок организации питания в дошкольных учреждениях города совместно с членами родительского комитета профсоюзными работниками, в ходе которых выявлено, что закладка продуктов производится в присутствии медицинского работника, обеспечен контроль за организацией диетического питания и приготовления щадящих блюд.

Вместе с тем, поставщики продукции ООО "Коопснаб" (Бутов), ООО "Горкооптторг" (Магомедов) ежемесячно повышают цены на продукты питания и овощную продукцию.

О ЗДОРОВЬЕ ДЕТЕЙ

В плане оздоровления детей большая работа проводится коллективами дошкольных учреждений города. Около 74 % дошкольников, живущих в городе, посещают детские сады. Более 300 детей младшего школьного возраста укрепили свое здоровье в МДОУ "Белочка", "Журавушка", "Аленушка", в которых имеется физиотерапевтическое оборудование. В текущем году д/с "Аленушка" (Шпитальная), "Белочка" (Тарасова), "Сказка" (Вильховская) перепланировали свои участки, обновили атрибуты. В детском саду "Журавушка" (Егорова), "Радуга" (Мирошниченко), "Сказка" (Вильховская) функционируют бассейны.

Однако нечеткая координация совместной деятельности социальных педагогов школ, инспекторов ОППН ОВД Нефтекумского района, членов родительских комитетов, Советов ТОС, представителей общественности, культуры не дало максимального положительного результата.

Весной 2004 года была достигнута договоренность с районным отделом образования по ставке психолога, но до сегодняшнего дня он не приступил к работе.

ГОРОД К ЗИМЕ

Предприятие МУП "Санитарная очистка и благоустройство" города Нефтекумска подготовила 9 единиц техники, отремонтировало 10 городских автобусных остановок. Уже заготовлено песчано-гравийной смеси на сумму 120 тыс. рублей. Выполнен капитальный ремонт дороги улицы Пацаева в гравийном исполнении. Проведен ямочный ремонт части дорог и профилирование улиц.

Предприятие "Жилищное хозяйство" построило шатровые крыши на 3-х домах на сумму 930 тыс. рублей. Заменены системы отопления на 9 домах на сумму 900 тыс. рублей. Заменены системы водоснабжения на 11 домах на сумму 600 тыс. Установлено оборудование для диспетчерского управления работы лифтов на сумму 360 тысяч рублей. Выполнен достаточно большой объем работ по текущему ремонту внутридомовых инженерных сетей, отремонтировано 25 подъездов, латочный ремонт мягких кровель на 65 домах. Общая сумма затрат на текущий ремонт составила 3,3 млн. рублей.

ФАКТ

⇨ Более 90 урн установлено в последний месяц вдоль тротуаров и пешеходных дорожек. И все же - мусор многие бросают рядом с урной. **Люди остановитесь. Будьте совестливо-чистыми.**

Вместе с тем, из-за недостаточного поступления средств в бюджет города, предприятию "Санитарная очистка и благоустройство" не удалось выполнить капитальный ремонт уличных дорог. По этой же причине предприятие "Жилищное хозяйство" не выполнило в полном объеме план капремонта жилья.

(Из докладов заместителей главы администрации города)

ОФИЦИАЛЬНО

СТАВРОПОЛЬСКИЙ КРАЙ

**Совет депутатов
муниципального образования города Нефтекумска
Нефтекумского района**

РЕШЕНИЕ

1 сентября 2004 г. г. Нефтекумск № 40

О ходе исполнения бюджета муниципального образования города Нефтекумска за первое полугодие 2004 года

Руководствуясь Уставом муниципального образования города Нефтекумска и Положением "О бюджетном процессе в городе Нефтекумске", на основании представленной информации о ходе исполнения бюджета муниципального образования города Нефтекумска за первое полугодие 2004 года и о прогнозах на второе полугодие, Совет депутатов города

РЕШИЛ:

1. Принять к сведению информацию о ходе исполнения бюджета муниципального образования города Нефтекумска за первое полугодие 2004 года согласно приложению.
2. Опубликовать решение Совета депутатов в средствах массовой информации.

**Председатель Совета депутатов
города Нефтекумска Л.И. Киселев**

Приложение
к решению Совета депутатов города Нефтекумска
от 1 сентября 2004 г. № 40

Исполнение местного бюджета муниципального образования г. Нефтекумска за 1 полугодие 2004 г.

ДОХОДЫ

тыс. рублей

	Назначено на 1 полугодие 2004 г.	Исполнено за 1 полугодие 2004 г.	% к полугодовым назначениям
Налоговые доходы	28786	18727	65
Налог на имущество юридических лиц	14027	10718	76
Налог на прибыль	11201	5548	50
Акцизы по подакцизным товарам - пиво	164	38	23
Налог с продаж	101	226	224
Единый налог, распределяемый по уровням бюджетной системы РФ	48	209	435
Единый налог на вмененный доход для отдельных видов деятельности	495	734	148
Налог на имущество физ. лиц	40	61	153
Налог на имущество от дарения	13	18	138
Земельный налог на земли города	1782	624	35
Земельный налог на земли несельскохозяйственного назначения	766	308	40
Госпошлина с исковых заявлений	96	110	115
Госпошлина за нотариальные действия	50	66	132
Целевые сборы с граждан		52	
Прочие местные налоги и сборы	3	15	500
Неналоговые доходы	1382	1423	103
в т. ч.:			
Аренда земли города	375	290	77
Доходы от аренды имущества	121	115	95
Проценты от размещения в банке временно свободных остатков		20	
Административные штрафы	886	998	112
Доходы	30168	20150	67
Родительская плата	1258	1445	115
Возврат бюджетных ссуд		1200	
Итого	31426	22795	73

РАСХОДЫ

тыс. рублей

	Назначено на 1 полугодие 2004 г.	Исполнено за 1 полугодие 2004 г.	% исполнения к полугодию
1. Муниципальное управление	2230	2123	95
2.Промышленность, энергетика (почетные граждане)	12	4	33
3. Кадастровые работы	50	0	0
4. Автомобильный транспорт	157	70	45
5. Связь (почетные граждане)	6	4	67
6. ЖКХ, в том числе	13974	10883	78
Жилищное хозяйство	3432	2147	63
Коммунальное хозяйство	10305	8499	82
в т.ч. возмещение убытков по тепло-водоснабжению, канализации	3370	3060	91
благоустройство	6935	5439	78
в т.ч. капитальный ремонт	2256	700	31
Прочие расходы	237	237	100
7. Государственная противопожарная служба	80	31	39
8. Образование	9009	8181	91
В т.ч. дошкольные учреждения	8453	7771	92
приемная семья	20	4	20
опека и попечительство	441	361	82
прочие расходы	95	45	47
9.Культура, искусство	255	118	46
10.Средства массовой информации	41	7	17
11. Здравоохранение и физическая культура	5312	4244	80
ОМС	4560	3800	83
физическая культура	752	444	59
12. Молодежная политика	75	6	8
13. Прочие расходы	225	100	44
ВСЕГО РАСХОДОВ	31426	25770	82

СТАВРОПОЛЬСКИЙ КРАЙ

**Совет депутатов
муниципального образования города Нефтекумска
Нефтекумского района**

РЕШЕНИЕ

1 сентября 2004 г. г. Нефтекумск № 41

О временном порядке перевода жилых помещений в нежилые, находящиеся в собственности граждан и юридических лиц, на территории города Нефтекумска

Рассмотрев проект и предложения депутатов по его доработке, Совет депутатов города

РЕШИЛ:

1. Утвердить прилагаемый временный порядок перевода жилых помещений в нежилые, находящиеся в собственности граждан и юридических лиц, на территории города Нефтекумска.
2. Настоящее решение вступает в силу с момента его опубликования.

**Председатель Совета депутатов
города Нефтекумска Л.И. Киселев**

Приложение
к решению Совета депутатов города Нефтекумска
от 1 сентября 2004 г. № 41

Временный порядок перевода жилых помещений в нежилые, находящихся в собственности граждан и юридических лиц, на территории города Нефтекумска

Настоящий временный порядок распространяется на частный жилищный фонд и действует до принятия соответствующих нормативно-правовых актов федерального уровня, регламентирующих перевод жилых помещений в нежилые.

1. Настоящий Временный порядок перевода жилых помещений в нежилые, находящихся в собственности граждан и юридических лиц, на территории города Нефтекумска, (далее Порядок) определяет единый порядок перевода жилых помещений, квартир (далее - жилых помещений), находящихся в собственности граждан и юридических лиц, в нежилые, а также устанавливает процедуры формирования объекта недвижимости в данной сфере.

2. Правовую основу перевода жилых помещений в нежилые, находящихся в собственности граждан и юридических лиц, составляют:
- Конституция Российской федерации;
- Гражданский кодекс Российской Федерации;
- Жилищный кодекс РСФСР;
- Федеральный закон "Об основах федеральной жилищной политики";
- Устав муниципального образования города Нефтекумска.

3. Общие положения.

3.1.В нежилые могут быть переведены жилые помещения, находящиеся в собственности граждан и юридических лиц:
не отвечающие требованиям государственных строительных, санитарных, противопожарных норм и правил, непригодные для проживания;
отвечающие требованиям государственных строительных, санитарных, противопожарных норм, при изменении функционального назначения жилых помещений для улучшения социально-культурного и бытового обслуживания населения.

3.2. В нежилые могут быть переведены помещения, расположенные:
- на нижних этажах многоквартирного жилого дома, при возможности организации обособленного входа в нежилые помещения;
- в двухуровневых квартирах многоквартирного жилого дома, расположенных на нижних этажах, при возможности организации обособленного входа в нежилые помещения;
- в одноквартирном жилом доме при возможности организации обособленного входа в нежилые помещения.

В случае перевода жилых в нежилые помещения под офисы с небольшой интенсивностью посещения, возможно использовать входные группы в квартиры в качестве входа в офисное помещение при обязательном условии согласования с жильцами.

3.3. Перевод жилых помещений в нежилые, находящихся в собственности граждан и юридических лиц, производится при обеспеченности жилой площадью (в соответствии с действующими нормами) собственников жилых помещений, несовершеннолетних членов их семей (для граждан), учредителей (участников) юридического лица, а также предыдущих собственников жилых помещений и несовершеннолетних членов их семей, если до их перевода совершалась сделка с недвижимостью.

3.4. Перевод жилых помещений в нежилые, находящихся в собственности граждан и юридических лиц, осуществляется постановлением главы муниципального образования города Нефтекумска.

4.Общий порядок рассмотрения вопроса о переводе жилых помещений в нежилые, находящихся в собственности граждан и юридических лиц.

4.1.Для рассмотрения вопроса о переводе жилых помещений в нежилые, гражданин или юридическое лицо направляют заявление на имя главы муниципального образования города Нефтекумска с просьбой о переводе принадлежащих ему на праве собственности жилых помещений в нежилые, с указанием планируемого им функционального использования помещений и возможных строительных изменениях недвижимости.

4.2.Заявление о рассмотрении данного вопроса может быть подано доверенными лицами собственников помещений на основании нотариально оформленной доверенности.

4.3.К заявлению должны быть приложены следующие документы и материалы:
- нотариально заверенные копии правоустанавливающих (правоудостоверяющих) документов на помещения, подлежащие переводу в нежилые;
- нотариально заверенное письменное согласие всех совершеннолетних собственников жилых помещений на их перевод в нежилые;
- документы, подтверждающие обеспеченность жилой площадью собственников данных помещений;
- справка органа опеки и попечительства о том, что при переводе жилых помещений в нежилые не ущемляются права несовершеннолетних членов семьи собственника жилых помещений;
- документы, подтверждающие обеспеченность жилой площадью граждан - предыдущих собственников жилых помещений, если перед переводом жилых помещений в нежилые осуществлялась сделка с недвижимостью;
- справка органа опеки и попечительства о том, что при совершении последней сделки с данными жилыми помещениями не были ущемлены права несовершеннолетних (если таковые сделки имели место);
- технический паспорт помещений, предполагаемых к переводу;
- согласие жителей, расположенных на лестничной площадке подъезда, совета территориального общественного самоуправления микрорайона и депутата.

При наличии намерений; необходимости реконструкции, перепланировки, переоборудования помещений их собственник дополнительно прилагает к заявке:
- градостроительное заключение о возможности перевода жилых помещений в нежилые, подготовленное местным органом архитектуры в соответствии с ТСН 11-301-01 "Порядок предпроектной и проектной подготовки строительства на территории Ставропольского края";
- письменное согласие собственника (балансодержателя) здания, в котором находятся рассматриваемые помещения, на осуществление строительных изменений недвижимости за пределами помещений, переводимых в нежилые;
- эскизный проект реконструкции, перепланировки, переоборудования, разработанный и согласованный в установленном порядке в соответствии с действующими нормами и правилами, а также согласованный с жильцами соседних квартир и представителями территориального общественного самоуправления.

Перечень документов и материалов, перечисленных в пунктах 4.3 настоящего Порядка, является исчерпывающим.

4.4. Нефтекумское структурное подразделение Буденновского филиала государственного учреждения архитектуры и градостроительства Ставропольского края, в соответствии с соглашением о совместной деятельности в области архитектуры и градостроительства с администрацией муниципального образования города Нефтекумска, осуществляет подготовку проекта постановления главы муниципального образования города Нефтекумска о разрешении (запрещении) перевода жилых помещений в нежилые (далее - проект), его согласование, и представляет проект на подпись главе муниципального образования города.

4.5. Постановление главы муниципального образования города Нефтекумска, содержащее положительное решение по рассматриваемому вопросу, выданное заявителю, является основанием для разработки проектной документации на строительные изменения рассматриваемого объекта недвижимости (далее проект).

5. Финансирование расходов по переводу жилых помещений в нежилые, находящихся в собственности граждан и юридических лиц.

Все затраты, связанные с проектированием, производством работ, сдачей и приемкой работ по реконструкции, перепланировке, переоборудованию помещений, несет собственник помещений.

Записка в Совет

В Совет депутатов, администрацию города от А. Горкушина, ветерана труда, члена-корреспондента международной академии минеральных ресурсов, кандидата геолого-минералогических наук поступила записка, в которой он, анализируя динамику нефтедобычи, высказал мысль о том, что дальнейшее развитие города должно быть ориентировано на новые направления реализации производительных сил, где главным являются люди. И одним из потенциальных источников этого являются геотермальные и бальнеологические подземные воды с практически неисчерпаемыми запасами. В связи, с чем приводит примеры по водолечебнице нашей «Мацесты» в пос. Затеречный и по скважине, пробуренной на территории Нефтекумской районной больницы. Поставленная цель, по мнению автора записки, предопределяет создание общественного совета по изучению производительных сил и решению перспективных задач МО г. Нефтекумска с привлечением ученых и высокопрофессиональных специалистов-практиков.

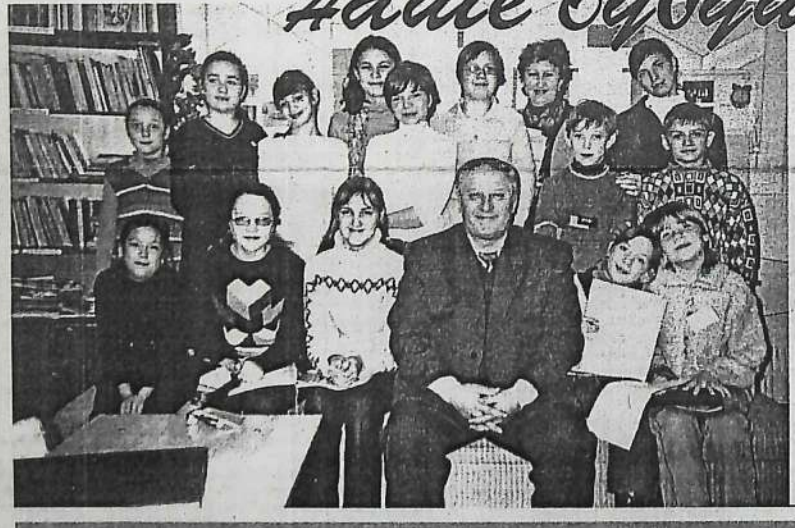

На снимке: М. Калмыков, нач-к ГУП "Нефтекумское ДРСУ", депутат совета депутатов города на встрече с детьми в центре внешкольной работы (ЦВР). *Фото из семейного архива М. Калмыкова.*

На поэтической волне

Проба пера

Наш Вестник в каждом номере знакомит с теми, кто видение и ощущение окружающего мира, свое душевное состояние выражает в поэтических строчках. Сегодня слово милой горожанке Дарье Толшиевой. В них светлость, чистота, искренность надежд и хрупкость нежных юных чувств.

Заповедь

«Любите друг друга, любите», -
Так заповедь Божья гласит.
Но как же любить безответно,
Как без любимого жить?

Разлука царит на планете.
Какая же это любовь?
«Любите, любите, прощайте!» -
Как эхо разносится вновь.

И я, как во сне, повторяю:
«Любите, любите всегда».
Я заповедь не нарушаю:
Навеки в тебя влюблена.

Мечта

Ты видишь: я не зря тебя ждала -
Звучат мои стихи.
Пришёл ко мне ты навсегда?
Поближе подойди.

И молча рядышком присядь.
Молчи, молчи, молчи!
Рассвет мы будем здесь встречать,
На берегу реки.

Устала ждать, в награду – ты.
Я так люблю тебя!
Витают в воздухе мечты,
И ты – мечта моя.

Спасибо!

Семь букв таинственных восстали -
И голову пред вами могут, преклонить.
Хочу спасибо всем сказать,
Любовь всех оценить.

За что спасибо? Да за всё!!!
Не бросили в беде...
Спасибо Вам! И Вам спасибо!
Ну и, конечно, мне...

Наш календарь
Юбилейные даты 2005 г.

12 января 40 лет со дня образования Нефтекумского района

6 марта 75 лет со дня рождения Хусейнова Муссы Арифулаевича, Героя социалистического Труда, Почетного гражданина г. Нефтекумска

22 марта 40 лет Нефтекумскому отделению № 7908 «Сбербанк России»

31 марта 40 лет со дня образования ОВД Нефтекумского района

4 (6) апреля 45 лет со дня выхода первого номера районной газеты с названием «Восход»

25 апреля 35 лет со дня образования городского профтехучилища № 8, ныне Нефтекумский региональный политехнический колледж

6 мая 30 лет со дня открытия памятника воинам-землякам Нефтекумского района

15 мая 40 лет ЛПУМГ (линейному производственному управлению магистральными газопроводами)

28 мая 35 лет со дня открытия городской гостиницы «Нефтекумье»

1 июля 40 лет ГУП ДРСУ (дорожного ремонтного строительного управления)

2 сентября 5 лет со дня образования районного историко-краеведческого музея в г. Нефтекумске

6 сентября 25 лет со дня открытия памятника первооткрывателям нефти на Ставрополье

20 октября 25 лет со дня открытия Дворца Пионеров в Нефтекумском районе

25 октября 45 лет со времени открытия городской библиотеки в г. Нефтекумске

11 ноября 50 лет со времени создания Ставропольского нефтепромыслового управления, ныне ОАО «НК «Роснефть» - Ставропольнефтегаз»

1 декабря 30 лет со дня образования дошкольного образовательного учреждения детского сада № 23 «Березка» г. Нефтекумска

29 декабря 15 лет со дня сдачи в эксплуатацию дома МЖК по ул. Ленина г. Нефтекумска

ХРОНИКА

Собрались малые города

Т.Шведова, глава МО города, приняла участие в собрании ассоциации малых городов России являясь членом ее правления и заседании комитета по социальной политике конгресса местных и региональных властей Европы, которые проходили в г. Углич 30-31 сентября.

Помощь "Берегини"

Члены городского Совета женщин "Берегиня" в течение нескольких дней оказывали помощь церкви в благоустройстве ее территории.

На юбилей академии

В последних числах сентября в Пятигорске прошли мероприятия, посвященные 10-летию Пятигорскому филиалу Северо - Кавказской академии государственной службы, куда был приглашен А. Васильев, заместитель председателя Совета депутатов МО города, окончивший заочно несколько лет тому назад данную академию. В настоящее время рад муниципальных служащих и жителей города учатся в ее стенах.

Экология

Во всем мире сейчас проводятся широкие исследования по выявлению в среде окружающей нас вредных для организма человека факторов и веществ, проводятся действия по ликвидации их негативного влияния. Имея на своей территории потенциальные источники загрязнения, включившись в работу по обеспечению санитарно-экологического благополучия населения, городские органы власти Нефтекумска осуществляют составление и выполнение программ экологического оздоровления.

В комплекс работ по выполнению этих программ включена работа по «Физико-химическому контролю наличия тяжелых металлов и радионуклидов в почвах улиц, школ и дошкольных учреждений, вокруг старой промышленной зоны города Нефтекумска». Такая работа выполнена соответствующей лабораторией, материалы поступили в администрацию города. По заказу составлена карта естественного и технологического фона почв этой территории. Для чего произведено 496 замеров на 124 участках. Отобрано 64 проб почвы и 20 проб растительной продукции производимой населением города.

В целом экологическое состояние обследованных территорий и степень загрязнения почв не вызывает тревоги, соответствует нормам. Определенную тревогу вызывает загрязненность части территорий свинцом, особенно в районе интенсивного движения тяжелого автотранспорта. Данный факт предполагает на перспективу постановку вопроса перед соответствующими структурами Правительства Ставропольского края, депутатами Думы края и России о выносе автотрассы для транзитного транспорта и спецтехники нефтяников за пределы города.

(Собинфо)

В порядке контроля

В городе Нефтекумске в 90-х годах прошлого века, предприятием «Кольцовгеология» было выявлено 460 участков радиоактивного загрязнения. В последующие годы в пос. Затеречный была создана площадка для временного хранения выведенного из эксплуатации загрязненного нефтяного оборудования и очистки его от солей природных радионуклидов. Все последующие годы силами ОАО «НК «Роснефть» - СНГ» выполнялась работа по удалению радиоактивных труб с территории города. Контроль радиоактивности буровых труб находящихся на территории школ, детских садов части города проведенный государственным учреждением САС «Прикумская» показал, что работа по изъятию и дезактивации загрязненных труб проведенная нефтяниками согласно программы «Радон» выполнена полностью.

(Из материалов доклада по физико-химическому контролю наличия тяжелых металлов и радионуклидов в почвах улиц, дошкольных и школьных учреждений вокруг старой промышленной зоны города Нефтекумска)

НЕФТЕКУМСК
информационный вестник Совета депутатов и администрации муниципального образования г. Нефтекумска

НАШ АДРЕС: 356 880
Ставропольский край,
г. Нефтекумск, мик-он 2, д.14
Тел. 3-13-02
факс 8-256-3-69-42

Наша страничка в Интернете:
WWW.neftekumsk.ru/adm

РЕДАКЦИОННЫЙ СОВЕТ:
Киселев Л.И. – председатель Совета депутатов города Нефтекумска
Юрчик Н.Н. – заместитель главы администрации муниципального образования города
Усачева А.Р. – председатель постоянной комиссии Совета депутатов города, начальник Нефтекумского межрайонного бюро МСЭ
Садомцев Б.А. – заместитель генерального директора ОАО «НК «Роснефть» -Ставропольнефтегаз»
Галджев Н.Ф. – депутат Совета депутатов города, директор ОАО «Нефтекумскавтотранс»
Евдокимов В.Г. – председатель Совета территориального общественного самоуправления м-на Камыш-Бурун
Страшко Н.П. – специалист администрации муниципального образования города
Васильев Н.Н. – управляющий ТРК «Нефтекумск»

Ответственный за выпуск:
Л. Киселев, член СЖ РФ
Набор А. Васильев

Цена - бесплатно

Печать офсетная, объем 1 п.л.
Газета сверстана и отпечатана в ГУП СК "Шпаковская районная типография", 356240, г. Михайловск, ул. Ленина, 154.

Заказ 2504 Тираж 700

НЕФТЕКУМСК 45 45

№ 10 НОЯБРЬ-ДЕКАБРЬ 2004 г.

ИНФОРМАЦИОННЫЙ ВЕСТНИК СОВЕТА ДЕПУТАТОВ И АДМИНИСТРАЦИИ МУНИЦИПАЛЬНОГО ОБРАЗОВАНИЯ г. НЕФТЕКУМСКА

ЛЕТОПИСЬ ПОЧЕТА

ПОЗДРАВЛЯЕМ!

В связи с проведением праздника микрорайона «Камыш-Бурун» - родная сторона», на основании ходатайства председателя совета территориального общественного самоуправления микрорайона Камыш-Бурун Евдокимова В.Г, за личный вклад в работу по благоустройству улиц микрорайона Камыш-Бурун, оказание помощи правоохранительным органам в охране общественного порядка и безопасности, постановлением главы муниципального образования, награждены памятными подарками:

Алексеенко Е.М. председатель уличного комитета улицы Ставропольская
Байраченко Е.П. председатель уличного комитета Луговая
Безвершенко В.И. директор НСОШ № 1
Герасименко В.М. председатель уличного комитета улицы Комсомольская
Гладков А.Ф. председатель уличного комитета Октябрьская
Дусенбиев М.С председатель уличного комитета улицы Поповича
Евдокимов В.Г председатель уличного комитета улицы Космонавтов
Евдокимов В.Г. председатель СТОС микрорайона Камыш-Бурун
Иванова Г.К. секретарь СТОС микрорайона Камыш-Бурун
Кретов В.А. житель улицы Ризванова
Кузнецова А.П. председатель уличного комитета улицы Раздольная
Мозгунов А.И. член Совета ТОС микрорайона Камыш-Бурун
Митина Е.Н. председатель уличного комитета улицы Виноградная
Магда Е.Е. председатель уличного комитета улицы Кириченко
Мартиросян А.А. председатель уличного комитета улицы Юбилейная
Надыршин Э.Ф. председатель уличного комитета улицы Чехова
Османов А.Х. председатель уличного комитета улицы Калинина
Пикалов В.Ф. Председатель уличного комитета улицы Краснопартизанская
Хусейнов М.А. Герой социалистического труда, Почетный житель города Нефтекумска
Шестопалова В.Т. председатель уличного комитета улицы Западная
Швецов Ю.Г. председатель уличного комитета улицы Кирова
Шматко П.И. житель улицы Ризванова

НАГРАЖДЕНЫ ОТ ИМЕНИ ГОРОДА

Почетной грамотой администрации муниципального образования города Нефтекумска и денежной премией, за многолетний добросовестный труд и в связи с 50 – летием образования предприятия награждены работники ОАО «Нефтекумскавтотранс»

Алхимова Н.И. - бухгалтер
Блохин С.И. - водитель
Винников В.В. - токарь

НАГРАДЫ ГУБЕРНАТОРА

Губернатор своим постановлением наградил медалью «За заслуги пред Ставропольским краем» Земцева Николая Ивановича главного специалиста Кавминводского межрайонного отдела главного управления природных ресурсов и охраны окружающей среды МПР России по Ставропольскому краю.

Николай Иванович в свое время работал 1-м секретарем Нефтекумского района, много внимания уделял городу, его социально-экономическому развитию, благоустройству. Является Почетным жителем Нефтекумска. Мы искренне рады его награде, поздравляем и желаем еще долгой плодотворной созидательной деятельности, уважаемому Николаю Ивановичу. В его адрес от имени муниципалитета направлена поздравительная телеграмма.

ОАО «Нефтекумскавтотранс» 50 лет

ОАО «Нефтекумскавтотранс» недавно отметило свой 50-летний юбилей. Это одно из стабильно работающих автотранспортных предприятий в крае, несмотря на все трудности последнего десятилетия. Много лет данным коллективом руководит один из старожилов района, с активной жизненной позицией, депутат Совета депутатов муниципального образования города Нефтекумска Н.Ф.Галджев.

ЮБИЛЕЙ

На снимке: Н.Галджев и ветераны предприятия. Фотохроника из жизни предприятия. (чит. на 2 стр.)

БЛАГОДАРНОСТЬ

Уважаемый Петр Николаевич!

От имени жителей города Нефтекумска выражаем Вам искреннюю благодарность за многолетнюю беспокойную деятельность по сбору материалов и созданию книги о нашем городе.

Юбилейное издание книги еще раз подтверждает Вашу преданность Нефтекумской земле, где прошли лучшие годы Вашей жизни, где Вас все знают, ценят, уважают и всегда помнят.

Здоровья Вам на долгие годы, продолжения творческой работы, добра и мира.

Администрация
Совет депутатов города

ДИПЛОМ ВЕСТНИКУ

Комитет Ставропольского края по физической культуре и спорту

ДИПЛОМ

НАГРАЖДАЕТСЯ

Редакция информационного вестника «Нефтекумск 45 и 45»

За активное участие в XIII краевом смотре-конкурсе по пропаганде здорового образа жизни среди населения края, посвященном Играм XXVIII Олимпиады 2004 г. в г. Афины (Греция)

Председатель Комитета Ставропольского края по физической культуре и спорту Р.С. Кайбаев

ХРОНИКА

Презентация книги

В ДК «Нефтяник» в торжественной обстановке прошла презентация книги П.Кудинова «Нефтекумск». Книга издана при финансовой и организационной поддержке администрации и Совета депутатов города. На презентации присутствовали Почетные граждане города - М.Гришин, М.Хусейнов, общественность, молодежь и ветераны труда. Поздравили автора и вручили благодарственные письма от имени города Л.Киселев и Н.Юрчик.

ТОСам – зеленый свет

Состоялось очередное заседание Совета депутатов города. Вел заседание Л.Киселев, председатель Совета.

Присутствовали и принимали участие в обсуждении вопросов все депутаты города. Также присутствовали М.Товчигречко, глава райгосадминистрации, Т.Шведова глава муниципального образования города, председатели советов территориального общественного самоуправления, общественность, средств массовой информации. Один из наиболее широко обсуждаемых вопросов, это был вопрос «О состоянии развития территориального общественного самоуправления в городе Нефтекумске». С информацией по которому выступили А. Васильев, заместитель председателя Совета депутатов и Н. Юрчик заместитель главы администрации муниципального образования города. Логика обсуждения этой проблемы в том, что ТОСы в городе состоялись. Устраняя минусы в работе, ТОСам – зеленую дорогу, важному звену в работе власти с населением.

Против террора

В третьей декаде октября в г. Буденовске прошло первое заседание рабочей группы комиссии по антитеррористической деятельности Конгресса муниципальных образований России. Руководитель комиссии Н.Ляшенко глава муниципального образования г. Буденновска. В заседании рабочей группы принимал участие В.Бойко заместитель главы администрации муниципального образования Нефтекумска. Предложения комиссии об объединении всех уровней власти в борьбе против террора переданы в администрацию президента России.

К ЧИТАТЕЛЮ

В сентябре 2002г. вышел первый номер нашего городского вестника. Обращаясь тогда к будущим читателям, я писал что выпуская данный вестник, мы преследуем цель более широкого и полного освещения различных сторон жизни города, действий органов власти муниципального образования, рассказа о людях, о прошлом, настоящем и «будущем Нефтекумска, исходя из того, что быть патриотом страны это прежде всего знать и любить свою малую родину». Насколько это получается судить нашим читателям. сегодня выходит 10-й номер вестника «Нефтекумск 45/45». Пусть небольшой, но все же своеобразный это юбилей. В связи с чем хочу поздравить наших читателей, героев публикаций и публично принести слова благодарности всем кто помогал и помогает в подготовке и выпуске информационного вестника Совета депутатов и администрации города. Здоровья, благоденствия всем Вам дорогие наши читатели и помощники, дальнейшего творческого сотрудничества.

Л.Киселев
Председатель Совета депутатов города член-СЖ Ро

(Продолжение. Нач. на 1 стр.)

Версты длиною 50 лет

ОАО «Нефтекумскавтотранс»

ГЕНЕРАЛЬНЫЙ ДИРЕКТОР - Н. ГАЛДЖЕВ

7 сентября 1954 г. был издан приказ № 270 Министерства автомобильного транспорта и шоссейных дорог РСФСР «Об организации автохозяйства в с. Красногорск и с. Анчукула».

Образование автотранспортной конторы в с. Анчукулах связывалось с необходимостью обеспечения перевозок для сельского хозяйства и с предстоящими огромными объемами автоперевозок для нефтяной промышленности, и обслуживания будущих городов. Начинала автотранспортная контора с 27 единиц грузовых автомобилей. А на сегодняшний день в наличии акционерного общества «Нефтекумскавтотранс» имеется 70 автобусов и 60 единиц грузового транспорта, 21 ед. прицепов и 21 ед. полуприцепов.

За эти 50 лет предприятие выросло от конторы до акционерного общества. Имеет два цеха (в г. Нефтекумске и в с. Анчукулах), боксы, гаражи, а также широкую торговую сеть магазинов. Несмотря на перестроечные катаклизмы, предприятие не только выстояло, но и сохранило и добавило новые рабочие места. Численный состав работающих на предприятии вырос с 37 (в 1954 г.) до 230 человек в настоящее время.

Транспортное предприятие стало тем связывающим звеном, с помощью которого в район и молодой город Нефтекумск потекли необходимые грузы, которые обеспечивали строительство и развитие города.

Реорганизованное в 1992 году в АО «Нефтекумскавтотранс» предприятие стало многоотраслевым, основными направлениями производственно-хозяйственной деятельности которого являются:

- организация и осуществление перевозок грузов и пассажиров, транспортно-экспедиционное обслуживание населения и предприятий;

- развитие розничной торговли, открытие в установленном порядке коммерческих магазинов различного профиля;

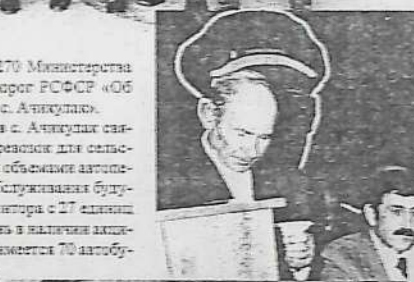

- развитие строительного производства и индустрии строительных материалов.

Для улучшения качества обслуживания пассажиров в конце 2002 г. была открыта пригородная автостанция в г. Нефтекумске и транспортный комплекс в составе кафе и магазина. Так же предприятие имеет на своем балансе автостанцию в с. Анчукулах и в пос. Затеречный с магазином, кафе и парикмахерской.

К сожалению, постоянный рост цен на запчасти и ГСМ не дает возможности обновлять подвижной состав так, как бы этого хотелось. Износ парка составил 80 %. Среди автобусов всего 9 единиц имеют возраст до 5 лет и 17 единиц – от 5 до 10 лет, среди грузовых автомобилей 2 ед. – до 5 лет и 2 ед. – от 5 до 10 лет. Грузовой парк простаивает в среднем по 6 месяцев в году. Тем не менее, предприятие старается выжить в это нелегкое время, ищет новые формы работы подвижного состава. И, хотя грузовой парк в 2003 г. не был использован на 100 % из-за невостребованности в этом году строительными организациями, такими как СУ-1 и Юганефтегазстрой, а также ДРСУ. Эти организации для перевозки инертных материалов пользовались услугами сторонних предприятий Кабардино-Балкарской республики, хотя тариф по доставке грузов в стоимости одинаков. Те не менее, объем перевозок в 2003 г. превысил уровень 2002 года почти в 1,5 раза благодаря уменьшению расстояний перевозок на 30 %.

На пассажирском рынке предприятие сталкивается с жесткой конкуренцией – организацией перевозочного процесса по пригородным и междугородним маршрутам частным транспортом и транспортом ОАО «Ростнефть – СНГ». Перевозка пустых пассажиров, сочетание времени отправления этого транспорта с конечным остановочным пунктом с нашим транспортом, ведет к снижению доходной части на маршрутах. По результатам 2003 года объем перевезенных пассажиров снизился на 2 %, а пассажирооборот уменьшился на 7 % по сравнению с 2002 г., хотя по сравнению с 2000 г. за счет значительного расширения маршрутной сети показатель оказался выше на 5 и 3 % соответственно. В борьбе со своими конкурентами предприятие видит выход в увеличении междугородней маршрутной сети и наведении порядка на пассажирском рынке путем исключения незаконных частных извозов. Так, уже в начале 2004 года было открыто два новых междугородних маршрута: Нефтекумск-Ставрополь через Александровское и Нефтекумск-Пятигорск через Мин-Воды. При большом пассажиропотоке в праздничные и предпраздничные дни на междугородних маршрутах организовываются дополнительные рейсы.

На снимках: из жизни предприятия. Фото Н. Шинкова, архив АТП.

Люди – главное и большое богатство предприятия ОАО «Нефтекумскавтотранс»

С большим уважением чтут здесь имена старейших работников, передовиков предприятия, его руководителей:

Участники войны: *Иванов С.С., Усенко А.Ф., Морозов В.И., Гурьев В.В.*

Проработавшие со дня основания предприятия: *Карпов Г.Г., Юшко Н.И., Бычкова В.П., Стащенко М.Е., Трубова И.Ф., Лысченко Н.М., Простатов А.М., Никитин И.А.*

Ветераны предприятия: *Воронкова В.М., Гурьев В.В. начали работать в 1954 году, Морозов В.И. – в 1955 г., Побережий Ф.С., Ефимов М.А. – в 1956 г., Остряков В.И., Балдин В.А. – в 1958 г.*

Династии предприятия:
Трубова П.И., Трубова П.И., Трубова В.И.,
Мащенко В.Г., Мащенко П.Г., Мащенко С.П.
Новопавловский И.Н., Новопавловский А.И.
Молтосадинов З.С., Р.З.,
Мишко П.П.

Награждены

За многолетний добросовестный труд отмечены грамотами Министерства промышленности, транспорта и связи СК водители Ф. Трубова, Д. Калашников, Э. Молтосадинов, Н. Лесняк; почетными грамотами Губернатора Ставропольского края – начальник отдела эксплуатации А. Ахмедов, водители В. Нотов, С. Султанбеков, М. Решетняк, С. Баллин; почетными грамотами главы НРГА – водители С. Сайфонов, С. Лавров, В.Попов, В. Кишко.

ПОЗДРАВЛЯЕМ С ЮБИЛЕЕМ

В преддверии 31 октября - Дня работников автомобильного транспорта, в ОАО «Нефтекумскавтотранс» прошло торжественное собрание на котором представители трудового коллектива не просто отметили свой профессиональный праздник, а праздновали свой 50-летний юбилей.

Поздравить с юбилеем пришли друзья и ответственные лица.

М. Тончаречка, глава районной государственной администрации и А. Васильев, заместитель председателя Совета депутатов города поздравили и вручили Почетные грамоты и денежную премию от имени районной государственной администрации и администрации и Совета депутатов города.

Редакционный совет «Вестник – Нефтекумск 45 на 45» присоединяется ко всем поздравлениям и желает трудовитым предприятия и их семьям здоровья, счастья и ровных безаварийных дорог во благо сих семей и России.

Золотая грамота мецената

Не только в городе, но и в районе ОАО «Нефтекумскавтотранс», его руководитель Н. Галджев активно участвует во многих благотворительных акциях, оказывает существенную спонсорскую помощь общественным, спортивным, детским организациям, отдельным физическим лицам.

Поэтому заслуженно данному предприятию Всероссийским благотворительным фондом «Меценаты столетия» за выдающийся вклад в дело возрождения и процветание Руси, за великодушие, щедрость и величие души вручена «Золотая грамота мецената».

Факт

В этом году предприятием уже оказана благотворительная помощь на сумму около 50 тыс. рублей.

Цифры

За девять месяцев грузовыми автомобилями перевезено 475 тысяч тонн грузов, при этом выполнено 4830 тысяч тонно-километров. С начала года прибыль получена в сумме 150335 тысяч рублей, на маршрутных перевозках объем работ составил 30100 тысяч пассажиро-километров, водителями пройдено 987 тысяч километров.

Справка

В поисках рынка сбыта на грузовые перевозки ОАО «Нефтекумскавтотранс» вынужден был заключать договоры за пределами нефтекумского района. Так, более 15 лет ОАО «НАТ» сотрудничает с сельскохозяйственными предприятиями Белгородской области, где за 2003 г. было перевезено более 130 тыс. тонн что в 2,5 раза выше 2002 г. грузооборот увеличился на 5 % (фактически перевезли 1 т. груза оказалось в 2 раза)

БАРСУ - 12 ЛЕТ

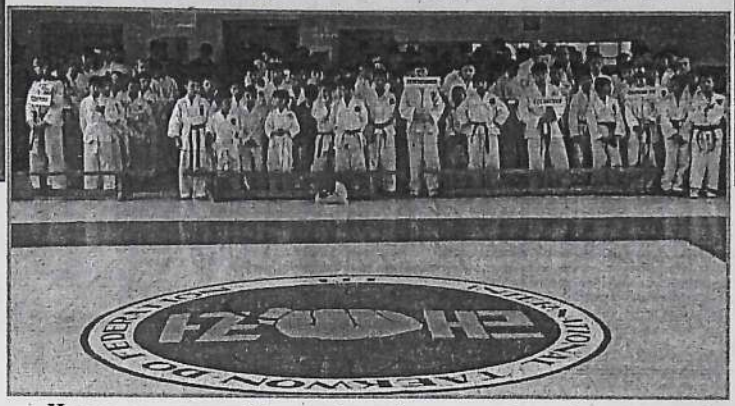

Факты, цифры

За период спортивного сезона этого года Центром Восточных Единоборств «Барс» в Нефтекумском районе было проведено 7 турниров по ТАЭКВОН – ДО различного уровня. Команда спортивного центра приняла участие в краевом турнире к «Дню защиты детей» в г. Георгиевске, где стала абсолютным победителем соревнований и нанесла «дружеский» визит в г. Новороссийск для участия в турнире стран СНГ и Балтии «Кубок Малой Земли» на призы ОАО «Черномортранснефть», где в упорной борьбе выиграла у хозяев их главный Кубок.

В марте этого года в г. Москве прошел очередной Чемпионат и Первенство России и здесь Нефтекумчане не остались без медалей: 2-Кубка, 1-золотая и 7-бронзовых медалей таков результат их выступления на Чемпионате России.

На протяжении многих лет Нефтекумский центр Восточных единоборств «Барс» возглавляемый Е. Долговым, проявляла величайшее упорство и целеустремленность, шел к вершинам своей спортивной славы. Но куда бы их не приводили спортивные пути-дороги везде они представляли далекий восточный уголок России – Нефтекумск. Своими победами они прославляют наш родной город. Ребята «Барса» - наша гордость. И эта страница вестника, посвященная фотохронике из их жизни в связи с 12-летием Центра, - маленькая часть того большого уважения и благодарности коллективу «Барса» за авторитет который они создают Нефтекумску в России и за рубежом. **Молодцы ребята!!!**

Л. Киселев **- председатель Совета депутатов города**

Факты, цифры

Кульминацией, для наших спортсменов и их тренера, спортивного сезона стало выступление на Чемпионате Европы нынешнего года в г. София Болгария, где Лагода Наталья и Киц Николай выиграли серебренные медали Европейской пробы.

Родители спортсменов ЦВЕ «Барс» от всей души благодарят коллектив ОАО «НК» «Роснефть-Ставропольнефтегаз», лично генерального директора ОАО Музыкина Н.Г и членов правления за все хорошее, что было сделано для развития и становления Центра Восточных Единоборств «Барс».

К этим благодарностям присоединяется и муниципальное образование города. Слова благодарности и «Барсовцам» за их труд, спортивные победы, которые во славу г.Нефтекумска.

НАЧАЛО И ВОСХОЖДЕНИЕ К ОЛИМПУ

Вот уже 12 лет существует Нефтекумский Центр Восточных Единоборств «Барс», возглавляемый тренером высшей категории, международным инструктором, обладателем Черного пояса – 5 ДАНА по ТАЭКВОН – ДО Долговым Е., избранным в 2001 году президентом Ставропольской краевой федерации ТАЭКВОН – ДО (И.Т.Ф).

За это время было проведено огромное количество спортивно-зрелищных мероприятий по этому виду спорта как городских, районных, краевых так и межрегиональных. Самым значительным из них является Всероссийский детско-юношеский турнир на призы ОАО «НК»Роснефть – Ставропольнефтегаз» - Кубок Южного Федерального округа «Снежный Барс», ежегодно собирающий под свои знамена лучших спортсменов из Волгограда, Ростова-на-Дону, Краснодара, Нальчика, Черкесска, Новороссийска и многих других городов России. В этом году турнир проводился уже двенадцатый раз. За время своего развития Центром Восточных Единоборств «Барс» воспитано немало победителей и призеров Чемпионатов края, России, Европы и Мира. Подготовлено более 100 человек спортсменов 1 разряда, 7 кандидатов в Мастера Спорта, 4 Мастера Спорта, и 2 Мастера спорта Международного класса России по ТАЭКВОН – ДО. Более 30 человек спортсменов центра стали обладателями Черных поясов 1-2 ДАНА, получив международные сертификаты на право ношения из штаб-квартиры Международной федерации ТАЭКВОН – ДО города Вена, Австрия.

За 12 лет спортивный центр «Барс» прошел путь от новичка до одной из ведущих организаций ТАЭКВОН – ДО в России, став в один ряд, по своим достижениям и уровню подготовки спортсменов, с такими грандами как федерации г.Москвы, г. Санкт-Петербурга, г. Самары, г. Свердловска. Все это стало возможным благодаря помощи и всесторонней поддержке ОАО «НК» Роснефть – Ставропольнефтегаз» во главе сегодня с ген. директором Н.Г. Музыкиным, которые являются шефами и генеральными спонсорами спортивного центра. С их помощью дети из маленького провинциального города смогли не только побывать на различных турнирах по всей России, но и за рубежом, где, участвуя в соревнованиях высочайшего международного уровня, ни разу не возвращались домой без медалей, защищая честь и поддерживая высокий имидж ОАО «НК» Роснефть – Ставропольнефтегаз».

БЛАГОДАРНОСТЬ

Огромная благодарность ОАО «Роснефть-Ставропольнефтегаз», лично генеральному директору акционерного общества Н.Г. Музыкину и членам правления – Ах.Ф. Галджеву, Г.А. Чумаченко, В.И. Калугиной за помощь в организации данного турнира и постоянную заботу, и внимание о развитии ТАЭКВОН – ДО (ИТФ) в городе Нефтекумске и Ставропольском крае. Также спасибо Нефтекумской районной государственной администрации Ставропольского края, администрации муниципального образования города Нефтекумска, городскому Совету депутатов, Нефтекумскому местному отделению ВПП партии «Единая Россия» за посильный вклад в проведение соревнований. Благодарим за высокий уровень и сервис обслуживания команд-участниц турнира, директора АО «Дружба» - В.К. Теске, заведующую центром социального обслуживания населения Нефтекумского района – М.В Акатову, главного врача Нефтекумской ЦРБ – М.Ш. Политова, директора МУ «Нефтекумский культурный центр» - Л.А. Валуеву.

Особая благодарность начальнику Нефтекумского РОВД – Н.И. Рогачеву за обеспечение охраны и порядка на соревнованиях.

Поздравляем Всех нефтекумчан с победой наших ребят!

Родительский комитет ЦВЕ «Барс»

XII Кубок «Снежный Барс»:

Краткая хроника

* 20-21 ноября 2004 года спортивный зал ДК «Нефтяник» был переполнен. Здесь проходил XII-й ставший уже традиционный Всероссийский детско-юношеский турнир по ТАЭКВОН – ДО (ИТФ) на призы ОАО «НК «Роснефть-Ставропольнефтегаз». Кубок «Снежный Барс», собрал под свои знамена более 150 лучших спортсменов, занимающихся ТАЭКВОН – ДО в Южном федеральном округе России. На открытие соревнований с теплыми словами, напутствия с пожеланиями удачи спортсменам и зрителям почетного спортивного зрелища обратился президент Ставропольской региональной федерации ТАЭКВОН – ДО (ИТФ) Долгов Е.И. Он также поздравил Центр Восточных Единоборств «Барс» с 12-летием, поблагодарил шефов и спонсоров спортивного центра ОАО«НК» «Роснефть-Ставропольнефтегаз» и лично генерального директора акционерного общества Н.Г.Музыкина за большой вклад в дело развития ТАЭКВОН – ДО в Ставропольском крае и России. Вице-президентам федерации К.Н. Сиришину (Ессентуки) и О.П. Угай (Георгиевск) были вручены памятные Призы и почетные дипломы за многолетнее сотрудничество с Нефтекумским Центром Восточных Единоборств и в связи с 12-летием ЦВЕ «Барс».

* В программе первого дня турнира в разделе спарринг индивидуальный соревновались юноши 8-12 лет и девушки 8-12 и 13-17 лет.

* Победителями в своих весовых категориях стали среди юношей: нефтекумчане – Х.Магомедсандов, П.Меньшиков, Ш.Анаров, К.Мамаджанян (г.Ессентуки), Г.Глазков, А.Тен, А.Иваненко (г.Пятигорск), среди девочек: Д.Темирханова, Г.Сейтеева (г.Нефтекумск), А.Маширова и Е.Сухорукова (г.Георгиевск), В.Ким (г.Пятигорск), В.Немчинова (г. Нефтекумск).

* В программе второго дня турнира юниоры 13-17 лет соревновались в индивидуальных спаррингах и тулях, а также в самом зрелищном из всех разделах ТАЭКВОН – ДО – командном спарринге. Нефтекумчане никому не отдали победу среди черных поясов, более высокого уровня – 2 ДАН победил Магомед Амиров.

* Они чемпионы: Г.Гасанов (46 кг), С. Высочинский (58кг), М.Темирханов (63кг), А.Киц (70кг), Е.Погорелов (свыше 70кг) – все из г. Нефтекумска и В.Задорожный (52кг) г.Пятигорск.

Мнение: *«Главной особенностью и главной мотивацией командных спаррингов является девиз – «Один за всех и все за одного», проигрывает один – подводит всю команду, ведь зачет по набранным баллам общий. (Тренер команды г. Пятигорск – Смин)*

И вот конечный результат: победителями среди мальчиков стала команда г.Пятигорска и среди юношей команда г. Нефтекумска.

* Затем продолжили соревнования в этом разделе женские команды.

* Особенно запомнились сестры Курбановы – Хадижат и Камила из г. Нефтекумска. Чемпионами турнира стала женская команда из г. Георгиевска.

* Завершающим штрихом соревнований, как и своеобразным украшением турнира, стали командные схватки раздела командный спарринг среди юниоров, где приняли участие самые титулованные спортсмены, обладатели черных поясов по ТАЭКВОН – ДО.

В финальном поединке команде г.Нефтекумска противостояли сборная команда Ставропольского края по ТАЭКВОН – ДО, но воспитанники Центра Восточных Единоборств «Барс» не дрогнули, убедительно выиграв у своих оппонентов со счетом 5:0.

Мнение: *«Организация соревнований, как и уровень подготовки спортсменов, участников соревнований находится на очень высоком уровне. Уровень награждения, медали, призы, кубки – превосходны. Хочется отметить культуру общения и гостеприимство хозяев турнира нефтекумчан и сказать слова благодарности генеральному спонсору турнир ОАО «НК «Роснефть-Ставропольнефтегаз». Нам очень понравилось, с радостью приедем если еще раз пригласите». (Президент Всестилевого центра по развитию ТАЭКВОН – ДО – В.Ким)*

* Нефтекумчане завоевали 16 золотых, 18 серебряных, 14 бронзовых медалей – всего 48, тогда как команда из г. Ессентуки, ставшая второй, выиграла всего 11 медалей. Главный кубок соревнований – Кубок ОАО «НК «Роснефть-Ставропольнефтегаз» остался у хозяев и занял достойное место в музее «Центра Восточных Единоборств «Барс».

Обладателями специальных призов турнира стали:

«За волю к победе» - *Григорий Табырца*

«За лучшую технику спарринга» - *Владлена Ким*

«Леди ТАЭКВОН – ДО» - **Галлия Сейтеева**

Абсолютными чемпионами турнира стали нефтекумчане – *Меньшиков Павел и Сейтеева Галлия*

На снимках:

1. Заместитель генерального директора ОАО «НК «Роснефть – Ставропольнефтегаз» - Ах Ф. Галджев и лучший новичок Центра Восточных Единоборств «Барс» - 2004 года Сапронов Владислав в день празднования 12-летия «Барса»
2. Мамбетова Яна, воспитанница спортивного центра «Барс» исполняет песню «День Рождения» для участников праздника
3. Чемпионы Всероссийского Турнира по ТАЭКВОН-ДО (ИТФ) Кубок – Снежный «Барс», в командных спаррингах среди юношей, команда г. Нефтекумска.
4. Серебряные призеры, в командных спаррингах среди девушек. Команда Нефтекумского ЦВЕ «Барс»

Фото из архива Е. Долгова

ОФИЦИАЛЬНО: РЕШЕНИЯ, ПОСТАНОВЛЕНИЯ

Аппарат администрации работает в тесном контакте с Советом депутатов города. Специалистами администрации подготовлено свыше 40 проектов решений Совета депутатов. Свою работу ведем гласно и открыто.
Т.Шведова

НЕСКОЛЬКО ТЕЗИСОВ О РАБОТЕ СОВЕТА ДЕПУТАТОВ ГОРОДА В 2004 ГОДУ

Основополагающим в повседневной работе представительного органа местного самоуправления было и остается формирование правовых и экономических основ социально-экономического развития города. На это направлена законотворческая деятельность, работа депутатского корпуса на основе текущих и перспективных планов.

В текущем году проведено 8 заседаний Совета депутатов, рассмотрено 51 вопросов.

Советом депутатов получены жалобы и обращения. В целях решения возникающих вопросов нами направлено в адрес государственных органов и руководителей организаций и учреждений более 30 обращений.

В законотворческой деятельности важная роль депутатов города. Надо отметить. Что все они проявляют деловую активность при подготовке принятии решений.

ЖИЛИЩНО-КОММУНАЛЬНОЕ ХОЗЯЙСТВО

В январе месяце большая работа проведена по приведению к условиям города утвержденных краем экономически обоснованных тарифов на водо- и теплоснабжение. Советом депутатов были направлены по этому поводу 13 письменных обращений в краевые и федеральные органы управления, краевые ведомства и государственные унитарные предприятия коммунальной сферы.

Утверждение тарифов для населения на заседании Совета депутатов состоялось только на третий раз, и только после встреч и бесед с руководством Ставропольского теплоэнергетического комплекса, «Крайводоканала» и краевого Министерства жилищно-коммунального хозяйства, строительства и архитектуры и прибытия их на заседание Совета депутатов города.

По нашему твердому убеждению ясно, что снизить коммунальные тарифы мы можем только при условии передачи нам в собственность имущества филиалов краевых коммунальных предприятий находящихся на территории города.

МЕСТНЫЙ БЮДЖЕТ

Особое внимание в работе Совета депутатов уделяется формированию местного бюджета. К сожалению, в текущем году снизились налоговые поступления в местный бюджет, и мы были вынуждены скорректировать его параметры. При этом мы, депутаты города обратились в Государственную Думу Ставропольского края с законодательной инициативой о внесении изменений в Закон Ставропольского края «О бюджете края на 2004 год» с целью увеличить нормативы отчислений от краевых налогов пользу города.

ГЛАСНОСТЬ

Если говорить о реализации в работе Совета депутатов принципа гласности, то следует отметить, что на всех заседаниях Совета депутатов города присутствует общественность, представители государственных структур, руководители предприятий и организаций, средств массовой информации. Наш принцип открытость и гласность власти.

Систематически выходит «Информационный вестник Совета депутатов и администрации муниципального образования города Нефтекумска «Нефтекумск 45/45», за год вышло 4 выпуска газеты, а с момента издания – 11-й номер выходит.

Совет депутатов постоянно обновляет страничку в Интернете, на сайте «Нефтекумск.ру», где выставлены наши нормативные документы и открыт электронный почтовый ящик. На канале местного телевидения выходит информационные выпуски о событиях в городе и репортажи с заседаний органов местного самоуправления.

Справка

- За отчетный период проведено 14 заседаний общественной комиссии по жилищным вопросам.
- 1 апреля 2004 г. утверждены списки очередности на получение жилых помещений, всего 7 списков.
- На сегодняшний день Общий список очередности насчитывает 433 человека, из них в список внеочередников включены 33 человека.
- В 2004 году предоставлена квартира первоочередному инвалиду I группы Егорову Георгию Филипповичу, двое военнослужащих получили государственные сертификаты на приобретение жилья.

РАСПОРЯЖЕНИЕ
ГЛАВЫ МУНИЦИПАЛЬНОГО ОБРАЗОВАНИЯ ГОРОДА НЕФТЕКУМСКА

25 ноября 2004 г. г. Нефтекумск **№ 242-р**

Рассмотрев протоколы сходов граждан города Нефтекумска, критические замечания, высказанные на сходах 11 и 16 ноября 2004 года, в целях устранения указанных недостатков:

1. Утвердить План мероприятий по выполнению критических замечаний, высказанных на сходах граждан в ноябре 2004 года, согласно приложению № 1.
2. Поручить руководителям предприятий, организаций и учреждений города Нефтекумска:
2.1. Организовать выполнение намеченных мероприятий в установленные сроки.
2.2. Своевременно информировать администрацию муниципального образования города Нефтекумска о выполнении указанных мероприятий.
3. Контроль и исполнение намеченных мероприятий возложить на заместителя главы администрации муниципального образования города Нефтекумска В.Г.Бойко.
4. Настоящее распоряжение вступает в силу со дня его подписания.

Глава муниципального образования города Нефтекумска
Т.А. Шведова.

Приложение № 1 к распоряжению
главы муниципального образования
города Нефтекумска
от 25 ноября 2004г. № 242-р

План
мероприятий по выполнению критических замечаний, высказанных на сходах граждан в ноябре 2004 года

№ п/п	Содержание критических замечаний	Исполнитель	Срок исполнения	Примечание
1.	Частичный ремонт улицы Калинина в гравийном исполнении	В.Г. Бойко В.Н. Тарадин	3 кв. 2005г.	
2.	Профилирование дороги по улице Дачная	В.Г. Бойко В.Н. Тарадин	декабрь 2004г.	
3.	Проверка деятельности пунктов приема металла	Д.А. Слюсарев Н.И. Рогачев	декабрь 2004г.	
4.	Организация движения спецавтотранспорта ТЦ	Н.П.Шагров	постоянно	
5.	Оборудование навеса на остановке на углу пер. Безымянный	В.Н. Тарадин	декабрь 2004г	
6.	Восстановление уличного освещения во 2 микрорайоне в районе «Радуга» и НСОШ № 3	В.Г. Бойко С.Г. Кондратов	декабрь 2004г январь 2005г.	
7.	Организация молодежного досуга в городе (Молодежный парламент, дискотека)	Л.И. Киселев Н.Н. Юрчик	2005г.	
8.	Восстановление радиовещания по улицам Калинина, Комарова, Леонова	В.Г.Бойко М.Д. Столяр	декабрь 2004г. 1 кв. 2005г.	
9.	Установка «лежачего полицейского» по улицам Калинина и Комарова	В.Н. Тарадин Н.В. Шаталов	1 кв. 2005 г.	
10.	Проверка деятельности кафе «Рандеву»	Н.Н. Юрчик Н.И. Рогачев	декабрь 2004г.	
11.	Ремонт освещения по улице Рабочая	В.Г. Бойко С.Г. Кондратов	1 кв. 2005г.	
12.	Ремонт тротуара и проезжей части дороги между домами № 11 и 17 во 2 микрорайоне	В.Г. Бойко В.Н. Тарадин	2-3 кв. 2005г.	

Управляющая делами
администрации муниципального образования города Нефтекумска
Т.В. Демидова

Совет депутатов
муниципального образования города Нефтекумска

РЕШЕНИЕ

1 декабря 2004 г. г. Нефтекумск **№ 58**

Об утверждении тарифов на услуги предоставляемые МУП «Спортивно-оздоровительный комплекс «Старт»

Заслушав информацию заведующей финансово-экономическим отделом администрации города Нефтекумска, в соответствии со статьей 22 Устава муниципального образования, Совет депутатов города

РЕШИЛ:

1. Утвердить тарифы на услуги, предоставляемые МУП «Спортивно-оздоровительный комплекс «Старт». (Прилагается)
2. Решение вступает в силу с 01.12.2004 года.

Председатель Совета депутатов
города Нефтекумска
Л.И. Киселев

Ставропольский край

Совет депутатов
муниципального образования города Нефтекумска
Нефтекумского района

РЕШЕНИЕ

30 ноября 2004 г. г. Нефтекумск **№ 52**

О ставках земельного налога
на территории муниципального образования
города Нефтекумска на 2005 г.

Рассмотрев предложения администрации муниципального образования города о ставках земельного налога, в соответствии с Федеральным законом от 29 ноября 2004 г. № 141-ФЗ "О внесении изменений в часть вторую Налогового кодекса Российской Федерации и некоторые другие законодательные акты Российской Федерации, а также о признании утратившими силу отдельных законодательных актов (положений законодательных актов) Российской Федерации", на основании Закона РФ от 11.10.1991 г. № 1738-1 «О плате за землю» и Устава муниципального образования города Нефтекумска, Совет депутатов города

РЕШИЛ:

1. Утвердить средние ставки земельного налога на территории муниципального образования города Нефтекумска на 2005 г.:
- на городские земли города Нефтекумска - в размере 4,08 руб./кв.м. в год.
- на земли, занятые жилищным фондом (государственным, муниципальным, общественным, кооперативным, индивидуальным), а также личным подсобным хозяйством, дачными участками, индивидуальными и кооперативными гаражами в границах городской черты, взимается со всей площади земельного участка – в размере 0,63 руб./кв.м. в год;
- на земли, предоставленные (приобретенные) для садоводства, огородничества, животноводства (включая земли, занятые строениями и сооружениями), в пределах городской черты – в размере 0,32 руб./кв.м. в год;
- на земли расположенные вне населенных пунктов - земли промышленности (включая карьеры и территории, нарушенные производственной деятельностью), транспорта, связи, радиовещания, телевидения - в размере 0,51 руб./кв.м. в год.
2. Утвердить нормы предоставления земельных участков:
- под индивидуальное жилищное строительство на территории города Нефтекумска – 10 соток;
- под участки предоставленные (приобретенные) для садоводства, огородничества, животноводства – 6 соток;
- строительство индивидуальных гаражей – 25 кв.м.
3. Налог за часть площади земельных участков сверх установленных норм их отвода взимается в двукратном размере.

Налог на часть площади дачных участков и индивидуальных гаражей, сверх установленных норм их отвода в пределах двойной нормы взимается в размере 15 процентов, а свыше двойной нормы - по полным ставкам земельного налога, установленного для городских земель.
4. Освободить от уплаты налога на землю:
4.1.Зарегистрированные общественные организации – в размере 100 %;
4.2. Муниципальные предприятия и учреждения– в размере 100 %;
4.3. Средства массовой информации– в размере 100 %;
4.4. Предприятия, занимающимся пассажирскими перевозками– в размере 100 %;
4.5. Инвалидов 3 группы– в размере 100 %;
4.6. Пенсионеров – за земельные участки (в пределах установленной нормы отвода земельных участков) при отсутствии в семье других трудоспособных граждан– в размере 100 %;
4.7. Пенсионеров – за садово-огородные участки – в размере 50 %;
4.8. Многодетные семьи, имеющие статус малообеспеченных семей– в размере 100 %.
5. Контроль за исполнением настоящего решения возложить на отдел градостроительства, землепользования и управления муниципальным имуществом (Слюсарев), межрайонную ИМНС России № 6 по Ставропольскому краю (Лисицын).
6. Считать утратившими силу решения Совета депутатов № 79 от 25 ноября 2003 г. «О ставках земельного налога на территории муниципального образования города Нефтекумска», № 57 от 1 декабря 2004 г. «О внесении изменений в решение Совета депутатов № 79 от 25.11.2003 г. «О ставках земельного налога на территории муниципального образования города Нефтекумска» с 1 января 2005 г.
7. Решение вступает в силу с 1 января 2005 года.

Председатель Совета депутатов
города Нефтекумска
Л.И. Киселев

Приложение
к решению Совета депутатов
города Нефтекумска
от 1.12.2004 г. № 58

ТАРИФЫ
на услуги для населения и предприятий, предоставляемые спортивно-оздоровительным комплексом

Наименование услуги	Продолжительность услуги	Тариф, руб.
1. Услуги спортзала (для детей оздоровительных лагерей и спортивных групп)	1 час (академический)	75,0
2. Услуги спортзала (взрослые)	1 час (академический)	150,0
3. Услуги сауны (на 1 человека)	1,5 часа	50,0
4. Теннис: малый за 1 чел. большой за 1 чел.	1 час 1 час	30,0 50,0
5. Тренажерный зал	1,5 часа абонемент – 12 занятий	30,0 250,0

ХРОНИКА событий

А в зале большом

Наверное скоро жители города, как в добрые старые времена, могут наслаждаться сидя еще в уютном зале ДК «Нефтяник» искусством приезжих танцевальных и музыкальных ансамблей, иных творческих коллективов. Муниципальное образование города, продолжая работу по приведению в жизненное состояние Дома культуры, приобрело, а специалисты ЗАО «Мир кресел» г. Ставрополя установили в большом зале 616 штук удобных и красивых кресел. Хотелось бы, чтобы будущие посетители бережно к ним относились. Ведь их стоимость более 1,5 млн. рублей. Ведутся работы по приведению в надлежащий вид сцены. И тогда наступит это «скоро». Как сказала А.Валуева, директор муниципального учреждения «Нефтекумский культурный центр», уже ведутся переговоры о приглашении, с учетом появившихся возможностей, к нам на гастроли цирка.

Градостроительная комиссия – дала добро

С информацией на комиссии выступила ведущий специалист – главный архитектор отдела по экономическим вопросам Нефтекумской государственной администрации Ставропольского края Н.Н. Кузнецова.

В администрацию муниципального образования города поступили заявления от частных предпринимателей с просьбой о предоставлении земельных участков для:
- строительства цифровой лаборатории – 1 заявление;
- строительства магазинов – 5 заявлений;
- строительства оптовой базы – 1 заявление;
- установки торгового павильона – 2 заявления;
- установки вагончика под гардеробную и устройство спортивного мини-городка.
- поступило 1 заявление с просьбой о переводе жилого помещения в нежилое с последующей реконструкцией под комиссионный магазин.

Комиссия изучила предоставленные документы и рекомендовала главе муниципального образования города объекты для размещения на территории города Нефтекумска, среди которых:

1. Строительство магазина по улице Ленина
2. Строительство оптового магазина «Продукты» по улице Транспортная в районе детской поликлиники
3. Строительство магазина «Хозтовары» на пересечении улиц Ленина и Терешковой.
4. Строительство оптовой базы по продаже металлопроката по улице Транспортная за МУП «Санитарная очистка и благоустройство».
5. Установка вагона под гардеробную и устройство спортивного мини-городка по улице Дзержинского и пр. Нефтяников.

Над решением этого вопроса осуществляет региональный политехнический колледж. Вела заседание Т.Шведова, глава муниципального образования города.

Муниципальные дошкольные учреждения города: Здоровье «Журавушки»

Муниципальное дошкольное образовательное учреждение «Центр развития ребенка» «Журавушка» является базовым в районе по физическому воспитанию детей. Начиная с 2001 года, детский сад является экспериментальной площадкой муниципального образования Ставропольского края по проблеме: Внедрение здоровьесберегающих технологий в образовательный процесс ДОУ.

Систематическая, наполненная разнообразным содержанием двигательная деятельность детей играет важную роль в их физическом и психическом развитии. Расширение и обогащение двигательного опыта детей – одна из основных задач стоящих перед детским садом. И для выполнения этих задач в детском саду есть все необходимые условия (материальная база – физкультурный зал, физкультурная площадка с необходимым оборудованием). Руководитель ФИЗО Сезенцева Н.А большое внимание уделяет воспитанию у детей потребности в культурном движении. Стало традицией проведение физкультурных досугов: «День бегуна», «Неделя здоровья» и др. Работает секция «Школа мяча», где детей обучают навыкам игры в футбол, баскетбол.

Воспитанники нашего детского сада физически хорошо подготовлены. Неоднократно были призерами спортивных соревнований «Веселые старты». Для проведения лечебно-профилактической работы с детьми в д/саду работает физиопроцедурный кабинет с современным оборудованием: Есть у нас и фитобар, где дети 2 раза в год получают кислородные коктейли, фиточаи.

За 2003 год снижение заболеваемости составило на 35% меньше по сравнению с 2002 годом. Педагоги д/сада принимают активное участие в фестивалях, конкурсах, смотрах художественной самодеятельности, где всегда отмечается профессионализм коллектива в хоровом пении.

Палагина Ксюша в 2004 году стала победительницей конкурса «Мисс Дюймовочка» - 2004 года.

Шатов Саша стал серебряным призером в спортивных краевых соревнованиях по Тэкван-до. Воспитатели: Хорошильцева Н.Ф, Астахова Т.Н участвовали в конкурсах, «Воспитатель года» на которых, занимали вторые места.

Успешная работа дошкольного учреждения зависит от педагогического коллектива. А педагогический коллектив ДОУ обладает высоким творческим потенциалом: 12 педагогов имеют высшую категорию, 6 педагогов **«Почетные работники образования РФ, Егорова В.А, Чистоклетова В.И., Хорошильцева Н.Ф., Абрамова Л.Н., Алехина А.А., Сезенцева Н.А.** По итогам Всероссийского конкурса за педагогическое мастерство, творческий поиск и высокие результаты в воспитании детей педагогический коллектив награжден дипломом «детский сад года – 1996».

«Если нет здоровья, то все ценности превращаются в нуль»

В южном небе Нефтекумья
Пролетали журавли,
Журавлиное яичко,
Уронили вниз они.

И на этом самом месте,
Где яичко они снесли,
Всем на радость, всем на диво
Детский садик стал расти.

И с тех пор его так нежно
Все «Журавушкой» зовут,
Свет, уют, тепло и ласку
Получают дети тут.

Мы с пробежки и зарядки
Начинаем день всегда,
Мы режима и порядка
Не нарушаем никогда.

Каждый год «день бегуна»,
В октябре бывает
Праздник этот дух спортивный
В детях поднимает.

Быстро справиться с болезнью
Фитобар поможет нам,
Целый ряд услуг полезных
Он предложит малышам.

В детском садике ребята
Развиваются, растут,
Воспитатели им наши
Душу, сердце, отдают.

РЕКЛАМА

На снимках: *спортивные веселые игры воспитанников детсада.*

Фото из архива «Журавушки».

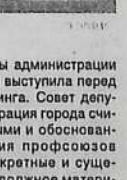

ХРОНИКА ПО СЛЕДАМ СОБЫТИЙ

Награда от В.Путина

Совет депутатов и администрация муниципального образования города для решения ряда вопросов по изданию печатной продукции обращаются в ГУП «Шпаковская районная типография», который руководит А.Алешин. При его личной поддержке в данной типографии печатается и наш городской вестник «Нефтекумск 45/45». В октябре опубликовано сообщение, что президент России В.Путин подписал указ о награждении государственными наградами ряда работников печати и телерадиовещания среди них, Медалью «За заслуги перед отечеством» 2 степени награжден директор типографии А. Алешин. Мы поздравляем Александра Васильевича с заслуженной высокой правительственной наградой, желаем здоровья, долгих лет активной профессиональной деятельности и крепкого, творческого содружества с городом и муниципалитетом.

Совет депутатов и администрация муниципального образования города Нефтекумска

Поздравим коллег

Поздравим коллег, глав муниципальных образований удостоенных медалью Ставропольского края «За доблестный труд» 3 степени: Амельянова Р.С. Артезианский сельсовет, Лиманова А.А. – Зимневодовочный сельский совет, Джуманьязова Н.М. – Озек-Суатский сельсовет. А также Шерпеева З.Ш., председателя СПК«Степные зори», Попова В.М. – ген.директора ОАО «Молоко».

Совет депутатов и администрация города

Помощь милиции

Совет депутатов города на одном из последних своих заседаний разрешил администрации города направить часть денежных средств за счет свободных остатков на дополнительное финансирование мероприятий по развитию материально-технической базы ОВД района.

Власти прислушиваться к Совету

С целью выработки и реализации предложений, способствующих развитию производительных сил муниципального образования, повышению качества и эффективности осуществляемой в городе экономической и социальной политики, Совет депутатов города утвердил положение об общественном совете по изучению состояния производительных сил муниципального образования и персональный состав совета по изучению состояния производительных сил муниципального образования г. Нефтекумска.

Изменены сроки

В связи с более поздними сроками вручения налоговых уведомлений жителям города, по причинам, которые зависят от налоговой инспекции, Совет депутатов, чтобы жители не платили пеню, установил своим решением сроки уплаты налога на землю физическими лицами на территории города – 15 октября и 15 декабря 2004г.

Был генеральный тепла

На прошедшем очередном заседании Совета депутатов муниципального образования города, перед началом рассмотрения вопросов повестки дня, выступил перед участниками заседания, прибывший С.Загинайлов, генеральный директор ГУП «Ставропольтеплоэнерго». Он проинформировал присутствующих о предстоящей структурной перестройки вверенной ему отрасли, которая приведет к акционированию предприятия «Ставропольтеплоэнерго», в уставном капитале которого будет и доля муниципального образования города и попросил депутатов, администрацию города обдумать данное предложение и высказать свое мнение. Но – будет ли от этого удобнее и комфортнее жителям города, вот в чем смысл должен быть принимаемого решения.

Против терроризма

В администрацию и Совет депутатов города поступило решение собрания жителей многонационального г. Георгиевска о принятии «Всеобщей декларации исключения терроризма из жизни человека: принятого от имени 70-тысячного населения Георгиевска на собрании актива.

В решении собрания в частности записано, что сторонники и пособники террора всегда и везде должны подвергаться законному преследованию властей, презренного гражданского общества. Совет депутатов и администрация Нефтекумска поддерживают эти требования и присоединяются к принимаемой декларации. О чем и было сообщено инициаторам данной акции.

Мы – солидарны

В среду, 20 октября на площади Ленина состоялся митинг в поддержку требований принятия необходимых мер по повышению заработной платы работникам образования, медицины и культуры.

На митинге присутствовал А.Васильев, заместитель председателя Совета депутатов и Н.Юрчик, заместитель главы администрации города, которая и выступила перед участниками митинга. Совет депутатов и администрация города считают справедливыми и обоснованными требования профсоюзов осуществить конкретные и существенные меры определяющие должное материальное состояние работников бюджетной сферы. Нищий учитель, врач, работник культуры – не только позор России, но и логически предопределяет духовное и материальное нищенство будущего Российской Федерации. Если оно еще будет у страны с таким отношением государства к своим гражданам.

О людях села

Вышел очередной номер регионального информационного вестника «Степные вести», редактируемый К. Мамбетовым, членом СЖ РФ, жителем с. Каясула.

В данном номере рассказывается об успехах жителей сел нашего района, творчестве ногайского народа, его истории и традициях.

День Призывника

В конце октября в центре внешкольной работы состоялся районный праздник «День Призывника». От администрации и Совета депутатов города будущим солдатам России сказала напутственные слова и вручила подарки Надежда Петровн Страшко, специалист администрации города.

Совбез района

В кабинете главы района М.Тоачигречко прошло заседание районного совета безопасности, в котором принял участие В. Бойко, заместитель главы администрации муниципального образования г. Нефтекумска.

С 11 ноября начались отчеты органов власти муниципального образования города перед населением.

ПАМЯТЬ

29 октября, чуть более 10 лет тому назад, страна наша торжественно отмечала День комсомола, массовой молодежной организации. Комсомол был славен многочисленными добрыми делами, героизмом в годы Великой Отечественной войны.

На снимке: Памятник во дворе СШ № 1 м-на Камыш-Бурун, Ани Шипиной, партизанке, разведчице комсомолки, погибшей в 1942 году, защищая с. Камыш-Бурун. Окончив в 1941 году среднюю школу, Аня стала работать пионервожатой, потом ее переводят в Советский райком комсомола, где она балы избрана первым секретарем РК ВЛКСМ. Когда к станице Советской подошли немцы она ушла в партизаны. В песни «Камыш-Бурун» (композитор Н. Зинченко, на слова А. Исакова) есть такие строки:

Любила Аня труд в полях,
Любила край Степной.
За счастье Родины не раз
Ходила Аня в бой.
Камыш-Бурун, Камыш-Бурун.
Звенит степная вьюга
Когда зайдешь в Камыш-Бурун
Мошле поклонись.

Фото из архива Л. Киселева.

На поэтической волне

Мы продолжаем в нашем вестнике знакомить с жителями города, авторами поэтических произведений. Разумеется они не поэты классики, но в их строках – свое видение окружающего мира, его восприятие, которое они хотят донести до своего читателя.

Сегодня слово О. Кузнецовой.

***

И до сих пор я верю в чудо,
В людскую милость и доброту.
И до конца я верить буду,
Что я останусь, не уйду.
Останусь теплой, легкой дымкой,
Солнечным зайчиком, белым цветком,
Прозрачной тонкой льдинкой.
Седою прядкой над милым лбом.
Мелькну во взгляде ласковом у дочки.
Сын вдруг повторит мои слова
На жизни я своей не ставлю точки,
Душа моя останется жива.

***

Седой старухою зима
Пришла в мой дом и у порога встала,
Как будто бы судьба моя сама
Пришла напомнить, что еще осталось
Закрою плотной шторою окно,
Зажгу огонь, поленья в печку бросив,
И буду думать только об одном,
Что жизнь прекрасна
Даже если в сердце осень.

Осеннее

Вечер рано наступает,
День сменяет ночи прохлада,
С тополей тихо лист облетает,
Но грустить об этом нам не надо.
Лето свое жарким пламенем отпылало.
Осень вновь принялась за дело,
Ну, а дел у нее не мало.
В яркий цвет раскрасить листья,
В путь отправить и птичьи стаи.
И зажечь рябины кисти,
Чтоб горели, не сгорая.

На снимке: О. Кузнецова
Фото из семейного архива

Дмитрий, Виктор, Роман и «Колизей»

Творчество

С 8 по 10-ое октября 2004г. в городе Зеленокумске проходил краевой фестиваль «Бардовской песни» (авторской песни). Среди обширной географии участников, были и Нефтекумчане. Ребята из недавно начавшей свое существование группы «Колизей» достойно представили наш город и стали дипломантами фестиваля. Диплом принесла песня «Дорога жизни», исполненная Соловьевым Дмитрием (слова Виктора Корнеева и Дмитрия Соловьева). Фестиваль состоял из 3-х частей. В первой части выступили почетные гости фестиваля, среди которых были: Валерий Митрофаненко – президент краевого комитета молодежи. Знаменитый бард, известный как в России, так и за границей – Александр Макаренков; а также легенда Северокавказского Рока – Сергей Зубарев.

Вторая часть фестиваля объединила конкурсную программу и гала-концерт. Продюсером фестиваля был никто иной как Юрий Грушин, известный как организатор «Грушинского фестиваля бардовской песни» в г. Самара.

В состав Нефтекумской команды вошли: Самсонов Виталий (видеооператор), Соловьев Дмитрий, Корнеев Виктор и Мануков Роман.

Песни исполненные ребятами были написаны для репертуара их начинающей группы, но и в формате фестиваля звучали достойно. В гала-концерте принимали участие дипломанты конкурсной программы.

Дмитрий, Виктор и Роман надеются на дальнейшие творческие успехи как в своей группе, так и на фестивалях подобно прошедшему.

Ребята приносят свою благодарность всем, кто болел за них. Отдельное спасибо администрации города и лично Юрчик Наталье Николаевне – заместителю главы администрации г. Нефтекумска за ее поддержку и организацию выезда наших городских ребят на фестиваль, где они могли раскрыть свой самобытный песенный талант. Искренние слова благодарности за помощь и Поповой Людмиле.

***

От властей города ребятам-бардовцам, тоже слова благодарности за то, что они своим талантом славят город наш родной, здоровья им и дальнейших творческих успехов.

(Редакционный совет вестника).

На снимке: *участники фестиваля – Соловьев Д, Мануков Р, Попова Л, Корнеев В, Самсонов В.*

Фото из личного архива группы «Колизей».

факты

Обращаются граждане

С июля по сентябрь в администрацию города обратилось 135 человек с устными и 21 человек с письменными обращениями. Более всего обращений по вопросам коммунального хозяйства, жилья. Среди обратившихся 12 пенсионеров. Главой администрации муниципального образования принято 98, заместителями – 37 человека.

Цифра

В городе – 27 светофоров. Это, где-то на тысячу человек один светофор, так называемых «лежачих полицейских» – 14. И это все во благо культуры общения между пешеходом и автомобилем.

4 ДЕКАБРЯ – ДЕНЬ ВВЕДЕНИЯ ВО ХРАМ ПРЕСВЯТОЙ ВЛАДЫЧИЦЫ БОГОРОДИЦЫ НАШЕЙ И ПРИСНОДЕВЫ МАРИИ

НЕФТЕКУМСК 45
информационный вестник совета депутатов и администрации муниципального образования г. Нефтекумска

НАШ АДРЕС: 356 880
Ставропольский край,
г. Нефтекумск, мик-он 2, д.14
Тел. 3-13-02
факс 8-258-3-69-42

Наша страничка в Интернете:
WWW.neftekumsk.ru/adm

РЕДАКЦИОННЫЙ СОВЕТ:
Киселев Л.И. – председатель Совета депутатов города Нефтекумска
Юрчик Н.Н. – заместитель главы администрации муниципального образования города
Усачева А.Р. – председатель постоянной комиссии Совета депутатов города, начальник Нефтекумского межрайонного бюро МСЭ
Садомцев Б.А. – заместитель генерального директора ОАО «НК «Роснефть» -Ставропольнефтегаз»
Галджаев Н.Ф. – депутат Совета депутатов города, директор ОАО «Нефтекумскавтотранс»
Евдокимов В.Г. – председатель Совета территориального общественного самоуправления м-на Камыш-Бурун
Страшко Н.П. – специалист администрации муниципального образования города
Васильев Н.Н. – управляющий ТРК «Нефтекумск»

Ответственный за выпуск:
Л. Киселев, член СЖ РФ
Набор А. Васильев

Цена - бесплатно

Печать офсетная, объем 1,5 п.л.
Газета сверстана и отпечатана в ГУП СК «Шпаковская районная типография».
356240, г. Михайловск, ул. Ленина, 154.

Заказ 2867 Тираж 900

С наступающим Новым годом! Будьте счастливы!

НЕФТЕКУМСК 45 45

№ 11 ДЕКАБРЬ 2004 г.

ИНФОРМАЦИОННЫЙ ВЕСТНИК СОВЕТА ДЕПУТАТОВ И АДМИНИСТРАЦИИ МУНИЦИПАЛЬНОГО ОБРАЗОВАНИЯ г. НЕФТЕКУМСКА

Главное для нас – ПОКУПАТЕЛЬ

На снимке: *Н.А. Бем старший продавец, А.А. Домасенко товаровед МУП «Березка»*

Фото Н. Минаева

В микрорайоне «Камыш-Бурун» находится муниципальный магазин «Березка». Коллектив возглавляемый энергичной и профессионально грамотным руководителем Л.Н. Богуновой, пережил все коллизии реформирования экономики, сумел завоевать доверие населения, найти новые формы удовлетворения покупательского спроса.

Для нас, говорят работники магазина, главное - наш покупатель. Коллектив магазина, как муниципальное предприятие имеет хорошие отзывы и со стороны муниципалитета города. Сейчас весь коллектив «Березка» находится в предновогодних заботах. Надо сделать так, чтобы из магазина ушли, не только с новогодним подарком, но и с хорошим праздничным настроением.

ЛЕТОПИСЬ ПОЧЕТА

БЛАГОДАРНОСТЬ

К «Дню матери» по представлению администрации города группе женщин за прекрасное воспитание детей, гуманизм и терпение, душевную щедрость и материнское тепло, которым они согревают свой семейный очаг за подписью М. Товчигречко, тогда еще главы Нефтекумской районной государственной администрации Ставропольского края вручены письма благодарности. Среди награжденных данными письмами: **Сильченко В.А., Искакова Р.Н. ,Курилова З.А.,Омельченко И.В., Вигловская Л.В., Тиссен О.А., Шерстобитова З.П.**

В этих письмах благодарностях есть такие добрые пожелания: *«Пусть Ваши дети станут достойными гражданами нашей Родины и никогда не забывают тепло материнских рук».*

Редакционный совет «Вестника» присоединяется к этим пожеланиям и поздравляет уважаемых мамаш с общественным признанием их материнских заслуг.

ПОЗДРАВЛЯЕМ

За своевременное и качественное завершение работ по подготовке предприятий жилищно-коммунального хозяйства к осенне-зимнему периоду 2004-2005гг.,

Приказом заместителя председателя Правительства Ставропольского края, министра жилищно-коммунального хозяйства, строительства и архитектуры поощрен

ПОПОВ Юрий Федорович директор муниципального унитарного предприятия «Жилищное хозяйство» муниципального образования Города Нефтекумска.

ПОМОЩЬ НЕФТЯНИКОВ

Неоднократно были направлены обращения к основным налогоплательщикам города Нефтекумска ОАО «Нефтяная компания «Роснефть» и ОАО «НК «Роснефть-Ставропольнефтегаз», в результате чего в бюджет города поступили дополнительные средства в размере 1 миллион 400 тысяч рублей. За что от горожан – компании большая благодарность.

СПАСИБО

В субботниках, в благоустройстве и уборке города принимали участие население и коллективы города, СТОСы, школы, воинская часть, всем им благодарность властей города.

Большое спасибо нашим нефтяникам. Три года подряд отправляла администрация челобитные в Москву с просьбой выделить средства на ремонт дорог, приобретение телевизионного оборудования. И вот, в октябре деньги пришли. Был заключен договор с СУ-1 на производство работ. На деньги нефтяников доделали улицу Комарова, тротуар по проспекту.

Главной целью работы администрации является обеспечение стабильной деятельности служб коммунального хозяйства, торговли, охраны правопорядка на территории города и решение многих других вопросов, которые делают жизнь горожан комфортнее.

Т.Шведова глава муниципального образования города

(чит. стр 2-5)

ХРОНИКА событий

ТАРИФЫ НА УСЛУГИ

Состоялось в начале декабря очередное заседание Совета депутатов города, с участием общественности, представителей политических партий государственных служб, администрации города и района, руководителей муниципальных предприятий. Присутствовали и принимали участие в обсуждении вопросов все депутаты города. Вел заседание Л.Киселев, председатель Совета депутатов муниципального образования города.

Рассмотрено ряд вопросов. В том числе утверждены тарифы на ряд услуг предоставляемых муниципальными предприятиями в 2005 году (решения публикуются в данном номере вестника).

В первом чтении рассмотрен и проект бюджета города на 2005 год. Из-за неясности начала действия федерального закона о реформировании местного самоуправления на территории нашего края, фактического начала исполнения полномочий сформированных муниципальных образований района окончательного решения по бюджету города, депутаты не могли принять и обсудили только концепцию предложенных администрацией вариантов бюджета на будущий год. В связи с этим ситуация по бюджету очень непростая.

В конце декабря месяца к этому вопросу депутаты вновь вернутся для его рассмотрения.

ПОСТОЯННАЯ КОМИССИЯ

Проведено заседание постоянной комиссии Совета депутатов города по экономической политике. Рассмотрен вопрос «О состоянии городских пассажирских перевозок» и мероприятий по их улучшению. Ситуация сложилась крайне серьезная. Так городские маршруты обслуживаются 4-мя автобусами ОАО «Нефтекумскавтотранс», В среднем перевозится 920 человек. Из них 440 на бесплатной основе. Это – 47,5%. Получаемые от этого доходы не покрывают себестоимость этих маршрутов. Предприятие несет убытки и уже вынуждено рассматривать вопрос о приостановке движения автобусов по маршрутам и просит администрацию города профинансировать убытки от перевозок, ссылаясь на закон Ставропольского края «О пассажирских перевозках». Тем более, что многочисленные таксисты составляют существенную конкуренцию, но малообеспеченный житель и пенсионер все равно предпочитают все же общественный транспорт. В администрации иная позиция. В бюджете для этого нет средств. Необходимо на конкурсной основе привлекать на маршруты и других перевозчиков.

Члены постоянной комиссии после длительных дискуссий рекомендовали администрации города найти с ОАО «Нефтекумскавтотранс» взаимоприемлемое решение в интересах горожан. И в виду остроты вопроса, рассмотреть проблему транспортного обслуживания в городе на депутатских слушаниях в 2005 году. Вел заседание комиссии Н. Галджев, заместитель председателя постоянной комиссии, присутствовали и выступали В.Бойко заместитель главы, Л.Подопригора заведующая финансово-экономическим отделом администрации города.

И ВНОВЬ О ТАРИФАХ

Состоялось заседание Правления Региональной энергетической комиссии Ставропольского края по вопросу установления тарифов на тепловую энергию. В ее заседании принимал участие А.Васильев, заместитель председателя Совета депутатов города.

«МАМИН ДЕНЬ»

В здании художественной школы в преддверии прошедшего праздника «День матери», по инициативе городского женского совета «Регина», прошло праздничное мероприятие «Мамин день». Приглашенные женщины-матери пили чай, беседовали перед ними с художественными номерами выступали дети. Присутствующим были вручены памятные сувениры. С праздником от мужчин города их поздравил Л.Киселев, председатель Совета депутатов города, Н.Юрчик заместитель главы администрации города передала слова поздравления от муниципалитета города. Г.Бутов, председатель исполкома местного отделения ВПП «Единая Россия» поздравил присутствующих женщин от имени партии.

В КРАЕ ОБ ИНИЦИАТИВЕ Г. НЕФТЕКУМСКА

Состоялось заседание постоянной комиссии государственной думы Ставропольского края, где наряду с проектами бюджетов края на 2005 год рассматривалась и законодательная инициатива Совета депутатов города Нефтекумска «О внесении изменений в закон Ставропольского края «О бюджете края на 2004г» с целью увеличения норматива отчислений для города Нефтекумска.

Присутствовал А.Васильев, заместитель председателя Совета депутатов города. К сожалению инициатива наша не была поддержана и дополнительных средств в бюджет текущего года не поступило.

К ВОПРОСУ ОБ ИМУЩЕСТВЕ

В арбитражном суде первой инстанции продолжается дело по заявлению Совета депутатов муниципального образования г.Нефтекумска к Министерству имущественных отношений Ставропольского края по вопросу передачи в собственность муниципального образования города предприятий «Водоканала», «Теплосеть» расположенных и обслуживающих город. Судебное заседание с ноября перенесено на декабрь. Интересы Совета депутатов в суде представляет А.Васильев заместитель председателя Совета депутатов города.

ЗА НАРУШЕНИЯ К ОТВЕТСТВЕННОСТИ

Состоялось очередное заседание администрации муниципального образования города.

Вела заседание Т.Шведова глава муниципального образования. Принимал участие Л.Киселев председатель Совета депутатов города. Рассмотрено ряд плановых вопросов. В их числе ход реализации Федеральной целевой программы «Молодежь России» на территории города. С информацией по данному вопросу выступила Н.Юрчик, заместитель главы администрации муниципального образования.

«О финансово-хозяйственной деятельности муниципальных предприятий жилищно-коммунального хозяйства доложила Л.Подопригора, заведующая финансово-экономическим отделом администрации. В.Бойко заместитель главы администрации города в своем выступлении в дополнении к докладу сделал конкретный и детальный анализ практической, повседневной деятельность этих предприятий, обратив внимание на качество выполняемых предприятиями работ.

Далее В.Бойко, заместитель главы администрации муниципального образования проинформировал присутствующих «О работе административной комиссии муниципального образования города в текущем году».

За 11 месяцев 2004 комиссией, которая утверждается на уровне края, рассмотрено 56 протоколов об административных нарушениях. Всего оштрафовано 29 человек.

Тем не менее еще очень часто в городе нарушают нормативные правовые акты. Мало поступает в адрес комиссии и протоколов о нарушениях. Необходима последовательная и гласная работа о том, что предпринимается за нарушения. Кто привлекается за это к ответственности.

РЕШАТЬ ПРОБЛЕМЫ ГОРОДА И РА

Коллектив ОАО «НК «Роснефть-Ставропольнефтегаз», депутаты Музыкин Н.Г., Галджев Ах.Ф. вообще уделяют много внимания благоустройству города, оказывая помощь и СТОСам и «ЖХ» и МУП «СОБ». Нефтяники провели ремонт асфальтного покрытия площади Ленина, сделали пешеходные дорожки в третьем микрорайоне.

НЕСКОЛЬКО СТРОК СТАТИСТИКИ

По данным отдела государственной статистики района, численность населения города на сегодня составляет 27287 человек, из них:

взрослое население - 21750,

в том числе работающее -7600 человек

дети (от 1 года до 16 лет) - 5537

мужчин - 13711

женщин - 13576

Средняя заработная плата по городу составляет:

в нефтяной промышленности - 6350 рублей

в строительстве - 2440 рублей

на автотранспорте - 3270 рублей

В городе проживают 6703 пенсионера, из них работающих 1364 человека.

Средняяпенсия составляет 1877 рублей.

ТРЕВОГА

В настоящее время сложилась достаточно серьезная демографическая ситуация в городе. За 9 месяцев нынешнего года смертность превысила рождаемость на 110 человек.

ВОПРОС О ВОДЕ?!!

Вода, в нашем засушливом районе всегда была главной проблемой, поэтому важное звено в системе коммунального хозяйства - предприятие "Водоканал".

Предприятию "Водоканал" совместно с администрацией удалось решить вопросы практически бесперебойного снабжения населения водой. Поэтому в течение двух летних сезонов в городе не вводятся летние графики подачи воды, стабилизировалась подача воды и на верхние этажи, хотя еще есть отдельные квартиры, куда вода поступает нерегулярно.

Надо отметить, что проблема питьевого водоснабжения в микрорайоне Камыш-Бурун значительно снизилась, построенные водоводы за счет средств местного бюджета позволили выровнять давление практически на всех улицах, а намечаемое строительство подводящего водовода к микрорайону "Северный" в 2005 году, надеемся, позволит надолго забыть о засушливых годах на всех улицах восточной части микрорайона.

Построенные за последние годы технические водоводы в микрорайоне Космонавтов разрешили проблему полива огородов и садов, причем вода эта бесплатная.

Для снабжения технической водой микрорайона Камыш-Бурун в этом году совместными усилиями администрации города Совета микрорайона, жителей, помощи нефтяников (депутатов этого микрорайона) была проведена чистка канала и проблем с наличием технической воды также не было. Однако техническая вода не доходит до крайних улиц южной части микрорайона. Имеется проект строительства разводящего технического водовода в микрорайоне Камыш-Бурун, к сожалению денег, на это строительство в бюджет пока заложить не удается, но над этим вопросом идет работа.

Остается пока в проекте строительство очистительных сооружений канализации в городе. В текущем году дважды у нас побывал Министр жилищно-коммунального хозяйства края А.Н.Орешков. Вопрос о строительстве обозначен. В этом году уже край профинансировал проект строительства. Ведется работа над тем, чтобы на следующий год в Первоочередных мероприятиях губернатора была эта строчка.

Серьезная проблема очень высокий тариф на воду. Он не отвечает себестоимости нашей воды, а является усредненной стоимостью по краю. Сейчас этот тариф составляет 12 рублей 60 копеек за м?. Мы были против этого. Направили во все инстанции РЭК, Правительство Ставропольского края. И сейчас, по вопросу об акционировании предприятий "Крайводоканал" и "Ставропольский теплоэнергетический комплекс". Администрация и Совет депутатов города направили свой протест. Было также подано исковое заявление в арбитражный суд на действие краевых чиновников, ждем результатов.

ТЕПЛО В ТВОЕМ ДОМЕ, А ОСТАЛЬНОЕ

За последние два года в жилых домах города стабильно тепло.

Многое сделано предприятием "Теплосеть" по замене межквартальных сетей, произведен ремонт всего технологического оборудования. Городские котельные претерпели частичную реконструкцию, что обеспечивает нам более надежную их работу в новый зимний сезон.

Но мы не снимаем с повестки вопрос о полной реконструкции котельной № 1, о чем городская администрация просит все краевые власти уже три года подряд.

Отопительный сезон 2004-2005 года начат своевременно. Относительно прошедшего сезона также могу сказать, что он прошел спокойно, конечно проблемы по теплоснабжению есть: необходимо провести ремонт теплообменников в жилых домах, а большую часть их заменить, причем этот вопрос не решается уже несколько лет. Но "Теплосеть" от этой работы отказывается, а у "Жилищного хозяйства" нет на это средств. Администрация очередной раз обратилась за помощью в Министерство жилищно-коммунального хозяйства края, но вопрос пока не решен.

Поэтому своими силами все-таки делаем ремонт теплообменников.

Есть также и жалобы жильцов отдельных квартир на отсутствие тепла и низкую температуру в отдельных комнатах. Но это уже работа повседневная "Жилищного хозяйства".

О ЗАСТРОЙКЕ ГОРОДА

Что касается застройки города. Решение о предоставлении земельных участков под строительство социально значимых объектов принимается на градостроительном совете, которым руководит глава города и в состав которого входят депутаты, в том числе, председатель Совета депутатов, руководители коммунальных предприятий, председатели советов ТОС микрорайонов, представители служб надзора. Только за 9 месяцев этого года было рассмотрено 28 заявлений. Решением комиссии предоставлены земельные участки под следующие объекты: магазин "Цветы" по проспекту Нефтяников (застройщик Брюхин А.В.); автомойка с кафе напротив СЭС по улице Транспортной (Антипов А.В.); магазин смешанных товаров в районе детской поликлиники (Костина Н.Е); гостиница для сотрудников РОВД по ул. Дзержинского рядом с гаражным обществом "Старт" (заказчик РОВД), по улице Восточной: магазина по продаже смешанных товаров, рядом с ЦБПО (застройщик Халакурбанов), двухэтажное здание аптеки (застройщик Ивина), реконструкция торгового павильона на перекрестке улиц Восточная и Пролетарская, магазин рядом с СОТ "Ягодка" (Евдокимов)

На сегодняшний день на ранее предоставленных участках ведется: строительство гостиницы по улице Шоссейной, напротив автовокзала (ОАО "Дружба"); комплекса по обслуживанию автомобилей в районе поста ГАИ (застройщик Лактионов М.Ю.), газозаправочной станции между въездами на территории ДРСУ и НСУ-3 (застройщик Спасибухов В.П.); кафе на 24 посадочных места по улице Ленина (застройщик Сусло И.Ф.) и здесь же магазина "Фруктово- овощной рай" (застройщик Мишиева Г.)

Актами госкомиссии приняты в эксплуатацию 6 объектов нового строительства: пристройка к зданию сбербанка по проспекту Нефтяников, кафе-закусочная по ул. Восточной (застройщик ООО "Надеждин"), "Культовый центр" (церковь), мастерская по пошиву чехлов по ул. Рабочей (застройщик Ч.П. Кувакин), продовольственный магазин по пер. Центральный (застройщик Ч.П. Тесля А.П.) и 4 объекта после реконструкции. Пока только в трех городах Ставропольского края, в том числе и в нашем городе, имеется документация о градостроительном планировании, но предстоит еще заказать документацию о застройке территории поселения.

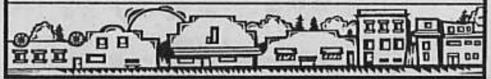

К СВЕДЕНИЮ

❖ В связи с ликвидацией дачного общества "Садовод-1", по заявлениям граждан было изъято 250 дачных участков, из них 120 поставлены на учет в регистрационную палату, как бесхозяйное имущество. В Нефтекумский районный суд в текущем году администрацией было направлено 80 заявлений о признании отказных дачных участков собственностью города Нефтекумска, что даст возможность освободить бывших собственников дачных участков от уплаты земельного налога.

❖ В муниципальном фонде жилья находится 8 общежитий. С целью упорядочения проживания граждан неоднократно проводились рейды. Сейчас временное заселение происходит только после распоряжения главы. 15 гражданам предоставлены комнаты в общежитиях. За отчетный период предоставлено 3 комнаты гражданам, стоящим в очереди. В настоящий момент решается вопрос приватизации комнат в общежитиях по адресу: ул. Ленина,1 и ул. Дзержинского,4. Других возможностей в городе по жилью к сожалению нет.

О бюджете города

Основными источниками пополнения доходной части местного бюджета являются налог на прибыль и налог на имущество организаций. За основу формирования доходной части бюджета брались, фактические поступления за предшествующий год и на Совете депутатов бюджет был утвержден в сумме 65 млн. рублей. В связи с изменением налогового законодательства в 2004 году, резко снизилось поступление этих двух основных налогов.

В результате, решением Совета депутатов города в июле текущего года были уменьшена доходная и расходная части местного бюджета на 18 млн. 507 тыс. рублей и таким образом, бюджет был утвержден в сумме 46 миллионов рублей.

. За 10 месяцев 2004 года получено 38 миллионов 463 тыс. рублей, что составило 71% от плановых поступлений.

Уменьшение бюджета негативно затронуло все сферы, финансируемые ного бюджета. Особенно дали предприятия жили мунального хозяйства, кот

нию уд териальн приятия "Ж ния Министр края и обра чительную по погашение уб приятию выде лено и получе шифер, кра тыс. рублей Прове ния для тового

БЫЛИ ЗАМЕЧАНИЯ И БЫЛО ИХ ВЫПОЛНЕНИЕ

Большинство наказов и критических замечаний на сходе году граждан касались вопросов благоустройства, водосна энерго- снабжения, ремонта дорог и ремонта кровли. В цел нения недостатков в работе жилищно-коммунального хозя министрацией города по вышеуказанным замечаниям был тан план мероприятий.

Из 14 вопросов, которые возникли на сходе граждан, пол но решено 10, 4 - находятся в стадии выполнения. Из-за от денежных средств не выполнено дополнительное освещение Виноградная, так как необходимо строительство линии элект дач. Работы по замене ламп уличного освещения улиц Зелена косовая, Виноградная, Нефтекумским филиалом ГУП СК "Ставр комунэлектро" выполнены.

Работы по освещению в районе школы № 3, МДОУ "Радуга" и домов № № 22, 23, 24 в микрорайоне 2 Нефтекумский филиал Г "Ставрополькомунэлектро" планирует выполнить до конца те года за счет собственных средств и средств бюджета.

ФГУП СК "СКВ" - Нефтекумским "Водоканалом" произ замена водопроводной линии 700 погонных метров по улице К навтов на сумму 77600 руб.

За счет средств местного бюджета построен новый в по улице Пацаева, затраты составили 234 тыс. руб. Силами ДР изведена очистка дренажа на сумму 180 тыс. руб. Работа о невыполненной на 100 метрах дренажа.

В январе 2004 года МУП "Жилищное хозяйство" про ремонт 8 кв.м мягкой кровли по адресу: пер.Центральный, д комната 31 на сумму 6 тыс. руб.

- По улице Строителей, дом № 19 кв.8 МУП "Жилищное хоз произведен ремонт шатровой кровли на 28 кв.м на сумму 2 лей.

- Ремонт внутриквартальных дорог в микрорайоне 1, дом № 2 произведен МУП "Жилищное хозяйство" по мере поступления г

НАШИ МИНУСЫ

К сожалению, не удалось выполнить три пункта в планах на 2004 год:

1. Приступить к установке тепловых счетчиков в домах во втором и третьем микрорайонах (450 тысяч рублей).

2. Приступить к установке водяных счетчиков в домах во втором и третьем микрорайонах (300 тысяч рублей).

3. Приступить к капитальному ремонту внутриквартальных дорог и пешеходных дорожек (1 млн. руб).

ЖИЛИЩНО-КОММУНАЛЬНОЕ ХОЗЯЙСТВО

Предоставлением коммунальных услуг в городе занимаются 9 предприятий: три государственных ("Теплосеть", "Водоканал", "Горсеть"), два муниципальных (МУП "Санитарная очистка и благоустройство", МУП "Жил ное хозяйство"), три акци общества ("Райгаз", ОАО ОАО "Электросвязь").

БЫТОВОЕ ОБСЛУЖИВАНИЕ НАСЕЛ

В городе работают 17 приятий и 25 частных пред мателей, оказывающих услуги населению с общ ленность работающих 14 века.

Объем услуг муницип предприятия нашего бы ната, со штатом 26 чело отчетный период увелич раза по сравнению с пр годом и составил 905 ты лей.

При МУП "КБО" откр ниципальная парикмах "Ромашка", цех по ремо кой мебели, мастерска монту бытовой техники ров. С апреля 2004 год нам предложен новый ви ремонт швейного обору

Подъезд, подвал и многое другое

МУП "Жилищное хозяйство". Именно этому предприятию приходится держать ответ перед населением за отсутствие в конкретном доме той или иной коммунальной услуги. В каком состоянии кровля, подвал, подъезды это все относится к МУП "Жилищное хозяйство". И хотя в этом году план подготовки жилищного фонда к зимнему периоду был по объему самым большим по сравнению с прошлыми годами, но выполнить его на все 100% не удалось по той же причине - недостаточное финансирование.

По состоянию на 01 ноября 2004 года силами МУП "ЖХ" выполнен капитальный ремонт систем холодного и горячего водоснабжения на 10 домах, отопления на 9 домах, замена система канализации на одном доме, заменена мягкая кровля на шиферную на 3 домах, выполнена теплоизоляция внутридомовых трубопроводов на 3-х домах, всего выполнен капитальный ремонт на сумму 3902,0 тыс. руб., из которых профинансировано 2242,6 тыс. руб.

Из-за отсутствия денег в бюджете города сейчас финансирование прекращено, а соответственно приостановлен капитальный ремонт жилых домов.

В настоящее время предприятие продолжает работы по текущему ремонту жилищного фонда и его подготовку к зиме. Так на ноябрь месяц уже выполнен текущий ремонт систем отопления, холодного и горячего водоснабжения, канализации на 130 домах, отремонтировано 24 подъезда из запланированных 22, произведен частичный текущий ремонт 65 мягких кровель, установлены 55 грязевиков, на всех домах восстановлена теплоизоляция трубопроводов, всего на сумму 3800,0 тыс. руб. среди граждан есть неплательщики, общая задолженность по которым составляет 1900, 0 тыс. руб. Такие граждане стоят на особом контроле МУП "ЖХ". Предприятием ежемесячно подаются десятки исковых заявлений в суд для принудительного взыскания долга. Взыскание обращается на заработную плату, пенсию и на имущество должника. Четверо нанимателей жилых помещений в общежитиях были выселены в судебном порядке без предоставления другого жилья. Из-за такой категории граждан страдает не только жилищное хозяйство, но и добросовестные плательщики за жилищно-коммунальные услуги.

В ночи лампочка Ильича

ГУП "Ставропольккоммунэлектро", кстати, (с 01 ноября им руководит Сергей Григорьевич Кондратов). Обеспечивает город электроэнергией и освещает наш путь в ночи. Слова благодарности В. Атрощенко бывшему руководителю, приглашенному возглавить предприятие в г. Михайловске

Веерных отключений в течение прошедшего периода не было. Электроэнергию отключали только на время производства работ, в основном, в летнее время, тем не менее и это вызывало справедливые ж населения.

Основная задача ад трации по электросна это - уличное освещени ту оно обошлось в 2 млн сяч рублей за 9 месяц числе: освещение - 1 м тысяч рублей; техническ жание (лампочки, ремо тильников) - 412 тысяч р светофоры - 45 тысяч ру

Освещение в город 12 ночи и с 5 утра. Приче ное освещение у нас лу во многих населенных п Но проблемы имеются.

За чистоту родного города

ИТОГИ ЕЖЕГОДНОГО СМОТРА-КОНКУРСА

В городе уже традиционно стало проведение смотра-конкурса «Лучший подъезд, дом, улиц, двор» ежегодное подведение его итогов с вручением дипломов и подарков, при участии общественности города. В текущем году торжественные мероприятия по этому случаю прошли в зале заседаний администрации города и в микрорайоне Камыш-Бурун. Т.Шведова глава администрации и Л.Киселев, председатель Совета депутатов города поздравили победителей смотра конкурса за 2004г. и вручили им памятные подарки. Победители были определены постоянно действующей комиссией во главе с Н.Юрчик, заместителем главы администрации согласно постановлению главы муниципального образования. В данном выпуске публикуем имена победителей конкурса. Редакционный совет Вестника от имени органов власти города выражает слова благодарности не только победителям, но и всем жителям города, кто ежедневно заботится о чистоте родного города.

ПОБЕДИТЕЛИ 2004 года

«Лучший дом»:

- дом № 12, микрорайон 1,
председатель домового комитета Чернощекова Нина Владимировна;

- дом № 17, микрорайон 3,
председатель домового комитета Ахмедов Руслан Александрович

«Лучший подъезд»:

- подъезд 2, дом № 22, микрорайон 1,
старший по подъезду Скорых Николай Сергеевич,

- подъезд 3, дом № 22, микрорайон 1,
старший по подъезду Орлова Клавдия Григорьевна;

- подъезд 3, дом № 13, микрорайон 2,
председатель домового комитета Кудрявцев Николай Данилович

«Лучший двор»:

- двор дома № 27 микрорайон 1,
председатель домового комитета Коваленко Татьяна Николаевна;

- двор между домами № 16, 13 микрорайон 2,
председатели домовых комитетов Кудрявцев Николай Данилович, Новикова Тагила Шамильевна.

«Лучшая улица»:

улица Луговая,
председатель уличного комитета Иванов Георгий Васильевич;

улица Восточная,
председатель уличного комитета Заворыгинская Валентина Васильевна;

- улица Пролетарская,
председатель уличного комитета Малахова Валентина Ивановна.

Награждена ценным подарком:

Яровая Т. Н. - дворник МУП «Жилищное хозяйство» муниципального образования города Нефтекумска

Награждены ценным подарком жители частного сектора, победители смотра-конкурса «Лучший подъезд, дом, улица, двор»:

- дом № 14, улица Терешковой, микрорайон Космонавты *(Васюк Н. Н.);*
- дом № 22, улица Терешковой, микрорайон Космонавты *(Быханов А.В.);*
- дом № 18, улица Комарова, микрорайон Космонавты *(Хусейнова Г.В.);*
- дом № 20, улица Комарова, микрорайон Космонавты *(Крысь И.А.);*
- дом № 5, улица Кочубея, микрорайон 0 *(Литвинов В.Н.);*
- дом № 8, улица Весенняя, микрорайон 7 *(Краснокутский С.В.);*
- дом № 4, улица Солнечная, микрорайон 7 *(Клинчаев А.А.);*
- дом № 17, улица Солнечная, микрорайон 7 *(Хохлов А. Г.);*
- дом № 57, улица Ставропольская, микрорайон Камыш-Бурун *(Гульмагомеда Р. б/о);*
- дом № 35, улица Кирова, микрорайон Камыш-Бурун *(Галджева Т.В.);*
- дом № 32, улица Юбилейная, микрорайон Камыш-Бурун *(Гук А. А.);*
- дом № 31, улица Виноградная, микрорайон Камыш-Бурун *(Иванова Е.И.);*
- дом № 116, улица Луговая, микрорайон Камыш-Бурун *(Кульниязова Р.Б.);*
- дом № 42, улица Пролетарская, микрорайон Камыш-Бурун *(Малахова В.И.);*
- дом № 30, улица Кумская *(Кузнецова Н. Н.).*

Вручены ценные подарки за личный вклад в работу по благоустройству улиц и дворов:

…нфимовой К. А.	жительнице дома № 27, кв.28 микрорайона 1	*Журбиной Л. Н.*	жительнице дома № 27, кв.59 микрорайона 1	*Тарасенко Д. И.*	жительницу дома № 12, кв.16 микрорайона 1
…рсуковой И. В.	председателю уличного комитета улицы Беляева микрорайона Космонавты	*Иванову И. В.*	жителю дома № 27, кв.27 микрорайона 1	*Товкань О. И.*	председателю уличного комитета улицы Пацаева микрорайона Космонавты
…лоусовой А. А.	жительнице дома № 22, кв.11 микрорайона 2	*Кольченко С. И.*	заместителю председателя ТОС микрорайона 7	*Черной В. Д.*	председателю уличного комитета улицы Терешковой микрорайона Космонавты
…тарову Б. С.	жителю дома № 23, кв.46. микрорайона 2	*Ксединовой Н. М.*	жительнице дома № 25, кв.51 микрорайона 2		
…робьевой Е. П.	жительнице дома № 19, кв.1 микрорайона 2	*Печеневу А. В.*	жителю дома № 17 микрорайона 3	*Чаплыгину А.В*	жителю дома 22, кв.33 микрорайона 2

Спасибо Вам, уважаемые наши помощники, за Ваш труд во благо чистоты и порядка в городе!

…о месту жительства: Камыш–Бурун

Село «Камыш-Бурун», которое вошло составной частью как микрорайона в город недавно отметил свое 156-летие. Наряду с традициями, корые своими корнями уходят в историю села, его прошлое, здесь зарождаются и новые, вызванные временем сегодняшнего дня. Одна из них работа Совета территориального общественного самоуправления, которого руководит В.Евдокимов, ветеран труда, один из беспокойных и активных жителей. Этот совет был создан одним из первых в городе, в целом работает продуктивно. В данном номере вестника о работе своего совета …са делится его председатель.

…овет ТОСа – неотъемлемая часть жизни микрорайона

В микрорайоне действуют 35 уличных комитетов и 11 членов СТОС. …ет ТОС и уличные комитеты имеют необходимые нормативные акты, …аментирующие деятельность советов ТОС и уличных комитетов. За …етный период проведено 50 собраний уличными комитетами. 4 схода …ждан, 4 конференции. На них рассматривались вопросы: выборы уличных комитетов, выполнение жителями микрорайона правил благоустройства и обеспечения чистоты и порядка на территории микрорайона закон …ропольского края от 9 июня 1994г, № 2-кз «Об административной ответственности за правонарушения в области благоустройства» (с изменениями от 6 августа 1996г, 6 сентября 1997г, 19 февраля 2003 года), преобразования для индивидуального застройщика города Нефтекумска, о проведении субботников по ликвидации стихийных свалок, о состоянии дорожного покрытия в микрорайоне, о реконструкции уличного освещения, …ожение технической водой населения микрорайона, о участии граждан в очистке и ремонте оросительного 18-километрового канала, отчет о …оте СТОС, депутатов по 1 избирательному округу, отчет главы районной администрации, главы муниципального образования города, председателя Совета депутатов. На собрании, по просьбе жителей, присутствовали и при необходимости отчитывались и отвечали на многочисленные вопросы руководители водоканала, горсети, жилищно-коммунального хозяйства, социальное обслуживании, специалисты администрации и т.д. Совет ТОС контролирует выполнение мероприятий по выполнению замечаний и предложений высказанные жителями микрорайона на этих собраниях, конференциях и сходах. Ежегодно совместно с представителями МУП СОБ весной проводили обследование дорожного покрытия на улицах микрорайона, составляли акт и передавали главе администрации города, для включения в план социально-экономического развития города к проектам финансовых планов МУПЖХ, МУП СОБ.

Принимаем участие в приемке в эксплуатацию дорожного покрытия, работой автомашин убирающих мусор и др. Есть предложение принимать объекты совместной комиссией с представителями специалистов администрации, СТОС и МУП ЖХ и МУП СОБ и акт передавать главе администрации для принятия мер по устранению недостатков обнаруженные комиссией, а совместных действий в этом нет.

Жалобы, предложения, заявления граждан рассматриваются представителями СТОС, в установленные сроки и акты направляются в администрацию города (Лисицыной В.С)

Решать все вопросы по благоустройству территорий микрорайона, управлять вопросами коммунального обслуживания. СТОС не может так как денежные средства теоретически выделяются, а практически выделяются главой администрации и как правило в не полной мере. СТОС тесно работает с депутатами по избирательному округу, в благоустройстве дорог в микрорайоне, уборке несанкционированных свалок (ликвидировано 12 свалок), по содержанию в нормальном техническом состоянии канала «Ягодка», который к сожалению, находится бесхозными, несмотря на неоднократное обращение к администрации. Просим администрацию города дать письменный ответ населению микрорайона. Население принимает участие в деятельности СТОС, но очень робко, так как ряд председателей уличных комитетов работают малоэффективно не профессионально. Необходимо более тесное сотрудничество о участковыми, а также более последовательная работа в этом направлении со стороны муниципалитета, наполненная бюджетным финансированием советов ТОС.

Председатель СТОС
В.Евдокимов

• Факт

На начало текущего года на территории города Нефтекумска создано 6 советов территориального общественного самоуправления (советы ТОС):

- совет ТОС микр. № 1 (Агаджанов Николай Арсентьевич)
- совет ТОС микр. № 2 (Чаплыгина Любовь Алексеевна)
- совет ТОС микр. № 3,7 (Кабалалиев Артем Яковлевич)
- совет ТОС микр. Космонавтов (Соколов Анатолий Васильевич)
- совет ТОС микр. Камыш-Бурун (Евдокимов Виктор Георгиевич)

В системе ТОС города Нефтекумска 62 уличных комитета, 61 домовых комитета. Три совета ТОС имеют свои служебные помещения.

• Две цитаты

Председатели советов ТОС микрорайонов постоянно приглашаются на заседания советов депутатов, заседание администрации, административной комиссии, совещания с коммунальными службами. Работая в непосредственном контакте с депутатами, они отстаивают в органах местного самоуправления интересы жителей своих микрорайонов. По предложению председателей советов ТОС внесены изменения в ряд нормативных актов, действующих на территории города.

Конкурсы на лучший дом, улицу проходили с активным участием председателей советов ТОС, председателей уличных и домовых комитетов. Актив ТОС организует население на наведение и поддержание общественного порядка, должного санитарного состояния приусадебной территории.

А.Васильев
заместитель председателя Совета депутатов города

ОФИЦИАЛЬНО:

В соответствии с Федеральным Законом от 20 августа 2004 года № 113-ФЗ «О присяжных заседателях федеральных судов общей юрисдикции в Российской Федерации» граждане России имеют право участвовать в осуществлении правосудия, в качестве присяжных заседателей при рассмотрении судами первой инстанции уголовных дел.

Участие в осуществлении правосудия в качестве присяжных заседателей граждан, включенных в списки кандидатов в присяжные заседатели, является их гражданским долгом.

Списки кандидатов в присяжные заседатели составлялись путем случайной выборки установленного числа граждан из общего списка избирателей города Нефтекумска.

НА СУД ПРИСЯЖНЫХ

СПИСОК

основных присяжных заседателей Ставропольского краевого суда по городу Нефтекумску

№	ФАМИЛИЯ	ИМЯ	ОТЧЕСТВО
1	АКАТОВА	МАРИНА	ВИКТОРОВНА
2	АСФЕНДЬЯРОВА	АЛЬБИНА	АЛИБЕКОВНА
3	АНИСИМОВА	ВАЛЕНТИНА	ИВАНОВНА
4	АРТЕМЕНКО	СЕРГЕЙ	ГАВРИЛОВИЧ
5	АРТЕМЕНКО	АЛЕКСАНДР	ЕГОРОВИЧ
6	АЛЕКСЮК	ВИКТОР	ВАСИЛЬЕВИЧ
7	АНОСЕНКО	ЛЮДМИЛА	ИВАНОВНА
8	АСТАШКИНА	НАТАЛЬЯ	ВЛАДИМИРОВНА
9	АНАНЬЕВ	ВИКТОР	ВАСИЛЬЕВИЧ
10	АСТ РОВИК	ТАТЬЯНА	ВАСИЛЬЕВНА
11	АВАНЕСЯН	ЮЛИАННА	РОБЕРТОВНА
12	БАРАНОВ	СЕРГЕЙ	АНАТОЛЬЕВИЧ
13	БУРДЕЙНАЯ	ТАТЬЯНА	ВАСИЛЬЕВНА
14	БАЛАБАЕВ	КОНСТАНТИН	ВАЛЕРЬЕВИЧ
15	БЛАГОВА	НАТАЛЬЯ	ВИТАЛЬЕВНА
16	БЕЛОВА	РАИСА	ВАСИЛЬЕВНА
17	БРИЛЕВА	НАТАЛЬЯ	ВЛАДИМИРОВНА
18	БУБОНЕНКО	ТАТЬЯНА	ВИКТОРОВНА
19	БРЮХИНА	ОЛЬГА	ВЛАДИМИРОВНА
20	БАГДАМЯН	АНИТА	АМАЯКОВНА
21	БАЙРАКОВ	НИКОЛАЙ	ВЛАДИМИРОВИЧ
22	ВОРОНОВА	ВАЛЕНТИНА	ПЕТРОВНА
23	ВДОВИНА	ЛЮДМИЛА	ИВАНОВНА
24	ВЕКЕНТЬЕВ	СЕРГЕЙ	АЛЕКСАНДРОВИЧ
25	ВЕРЧЕНКО	НАТАЛЬЯ	АЛЕКСАНДРОВНА
26	ВЕКЕНТЬЕВА	ОЛЬГА	АЛЕКСАНДРОВНА
27	ВАНЮЧЕНКО	ИВАН	МИХАЙЛОВИЧ
28	ВАЩЕНКО	АНДРЕЙ	ИВАНОВИЧ
29	ВЕРЧЕНКО	ПАВЕЛ	ВИКТОРОВИЧ
30	ВЕСЕЛЬЕВ	АЛЕКСАНДР	НИКОЛАЕВИЧ
31	ГОМЕЛЬСКИЙ	АНАТОЛИЙ	ИВАНОВИЧ
32	ГОРДИНА	ЕЛЕНА	ВИКТОРОВНА
33	ГАСАНОВ	МАЛИК	МАГОМЕДОВИЧ
34	ГЕРМАШОВ	АНДРЕЙ	ВАСИЛЬЕВИЧ
35	ГОРЕЛЫШЕВА	ЕЛЕНА	ВАСИЛЬЕВНА
36	ГОНТАРЬ	ЛЮБОВЬ	МИХАЙЛОВНА
37	ГОРДИНА	НАДЕЖДА	НИКОЛАЕВНА
38	ГОНЧАРОВА	ЮЛИЯ	ИВАНОВНА
39	ГОФМАН	СЕРГЕЙ	ВАЛЕНТИНОВИЧ
40	ГОРШЕНИН	ИГОРЬ	ГЕОРГИЕВИЧ
41	ГЛУЩЕНКО	РОМАН	ЮРЬЕВИЧ
42	ГОРШКОВ	ВЛАДИМИР	СЕРГЕЕВИЧ
43	ГАДАН	СЕРГЕЙ	АНАТОЛЬЕВИЧ
44	ДВУРЕЧЕНСКАЯ	ГАЛИНА	КАИРБЕКОВНА
45	ДАНИЛИНА	АНТОНИНА	НИКОЛАЕВНА
46	ДВУРЕЧЕНСКАЯ	ЗИНАИДА	СЕРГЕЕВНА
47	ДРОГАЛИНА	МАРИНА	ВАСИЛЬЕВНА
48	ДУМИНА	ЛАРИСА	АЛЕКСАНДРОВНА
49	ДРОЗДОВА	ОЛЬГА	ПЕТРОВНА
50	ДАВЫДОВ	ВЛАДИМИР	НИКОЛАЕВИЧ
51	ДУДНИК	ВЕРА	ТИМОФЕЕВНА
52	ДРОБОТЕНКО	АНДРЕЙ	СЕМЕНОВИЧ
53	ДОЛГОПОЛОВА	ГАЛИНА	НИКОЛАЕВНА
54	ЕПИХОВ	ЕВГЕНИЙ	ЕВГЕНЬЕВИЧ
55	ЕЖОВА	ТАТЬЯНА	АЛЕКСАНДРОВНА
56	ЕННА	ЛЮБОВЬ	СЕМЕНОВНА
57	ЕФРЕМОВА	ВИКТОРИЯ	ПАВЛОВНА
58	ЕГОРОВА	ЗАКИЯ	ЗИНУРОВНА
59	ЖУЛИНОВ	РОМАН	ВЛАДИМИРОВИЧ
60	ЖЕРЛИЦЫНА	НАТАЛЬЯ	ГЕОРГИЕВНА
61	ЖУКОВА	СВЕТЛАНА	ВАСИЛЬЕВНА
62	ЖУКОВА	МАРИНА	ВЛАДИМИРОВНА
63	ЖЕРДЕВА	ЕЛЕНА	ВИКТОРОВНА
64	ЖУКОВА	ТАТЬЯНА	НИКОЛАЕВНА
65	ЗУБКОВ	МАКСИМ	СЕРГЕЕВИЧ
66	ЗАХАРОВА	ЛЮБОВЬ	ФЕДОРОВНА
67	ЗАХАРОВ	НИКОЛАЙ	НИКОЛАЕВИЧ
68	ЗУБОВ	АЛЕКСАНДР	ИВАНОВИЧ
69	ЗАИЧЕНКО	ЕЛЕНА	АЛЕКСАНДРОВНА
70	ЗИМИНА	ЕЛЕНА	АНАТОЛЬЕВНА
71	ЗЫБАРЕВ	ЮРИЙ	АЛЕКСАНДРОВИЧ
72	ЗАИЧЕНКО	АНАТОЛИЙ	ПЕТРОВИЧ
73	ИБРАГИМОВ	ЮСИФ	ИБРАГИМ-ОГЛЫ
74	ИВАНОВА	АЛЛА	АНАТОЛЬЕВНА
75	ИЛЬЧЕНКО	ВАЛЕРИЙ	ВИКТОРОВИЧ
76	ИВЛАНОВА	ТАТЬЯНА	ИВАНОВНА
77	ИСМАИЛОВА	ВАЛЕНТИНА	ИВАНОВНА
78	ИСПИРЯН	ГАГИК	СЕРЕЖАЕВИЧ
79	ИВАХНЕНКО	СВЕТЛАНА	ПЕТРОВНА
80	ИЗМАЙЛОВА	НАТАЛЬЯ	ПАВЛОВНА
81	ИВАНОВ	НИКОЛАЙ	ГЕННАДЬЕВИЧ
82	КУЗНЕЦОВА	ИННА	НИКОЛАЕВНА
83	КОЛОМЫЦЕВ	ИГОРЬ	ИВАНОВИЧ
84	КАЗАНКОВ	СЕРГЕЙ	СЕРГЕЕВИЧ
85	КАРЛИНА	ЕВГЕНИЯ	ВЛАДИМИРОВНА
86	КОЛПАКОВА	НАДЕЖДА	ВЛАДИМИРОВНА
87	КУПИНА	ЕЛЕНА	НИКОЛАЕВНА
88	КОЛЬЧЕНКО	СЕРГЕЙ	ИВАНОВИЧ
89	КОРЕНЕВ	ВАЛЕРИЙ	ГЕОРГИЕВИЧ
90	КАПШУЧЕНКО	ТАТЬЯНА	НИКОЛАЕВНА
91	КОСЯКОВ	ЕВГЕНИЙ	ВЛАДИМИРОВИЧ
92	КУРИЛОВА	ВАЛЕНТИНА	ВЛАДИМИРОВНА
93	КАРАЧУН	ИГОРЬ	ВАСИЛЬЕВИЧ
94	КУЛИКОВА	ЕЛЕНА	АНАТОЛЬЕВНА
95	КОЛОДЗЕЕВ	ВЛАДИМИР	ИЛЬИЧ
96	ЛЕВИНСОН	СВЕТЛАНА	НИКОЛАЕВНА
97	ЛУЧНИКОВА	ЛЮБОВЬ	ГРИГОРЬЕВНА
98	ЛОХМАТ ОБА	ЕЛЕНА	НИКОЛАЕВНА
99	ЛЮТОВ	ДЕНИС	МИХАЙЛОВИЧ
100	ЛЕЛИН	ВЛАДИМИР	ДМИТРИЕВИЧ
101	ЛОГИНОВ	ВИТАЛИЙ	ИВАНОВИЧ
102	ЛИЗИНА	ЕЛЕНА	ИОСИФОВНА
103	ЛЕКОВ	АНДРЕЙ	АНДРЕЕВИЧ
104	ЛОСЕВА	ЛИДИЯ	ИВАНОВНА
105	ЛЕВЧЕНКО	МИХАИЛ	АЛЕКСАНДРОВИЧ
106	ЛИНЧЕНКО	МАРИНА	ВЛАДИМИРОВНА
107	МАТЮХИН	СЕРГЕЙ	ПЕТРОВИЧ
108	МАЙБОРОДА	ЕЛЕНА	ЭДУАРДОВНА
109	МИНЕЦ	АЛЕКСАНДР	АЛЕКСЕЕВИЧ
110	МЕРЕНКОВ	СЕРГЕЙ	ВИКТОРОВИЧ
111	МАГДИЕВА	ТАТЬЯНА	АМИРБЕКОВНА
112	МОРОЗОВ	СЕРГЕЙ	ДМИТРИЕВИЧ
113	МАКЛАКОВА	ЛАРИСА	ВЛАДИМИРОВНА
114	МАКАРОВА	АЛЕКСАНДРА	МИХАЙЛОВНА
115	МАНАНКИНА	НИНА	ГРИГОРЬЕВНА
116	МАРТЫНОВА	ТАТЬЯНА	ИЛЬИНИЧНА
117	МИНАЕВ	ЮРИЙ	ДМИТРИЕВИЧ
118	МИРЗИЯНОВА	ЗАЙНАП	КАРИМОВНА
119	МЕНЬШИКОВ	ВАСИЛИЙ	ЮРЬЕВИЧ
120	МОРОЗОВ	АЛЕКСАНДР	ВАСИЛЬЕВИЧ
121	МАНОХИН	АЛЕКСАНДР	НИКОЛАЕВИЧ
122	МИХНЕНКО	КОНСТАНТИН	ИВАНОВИЧ
123	НАБОКОВА	МАРИНА	ЮРЬЕВНА
124	НИКИФОРОВ	ВАСИЛИЙ	АЛЕКСАНДРОВИЧ
125	НОВИКОВ	ГЕННАДИЙ	АЛЕКСЕЕВИЧ
126	НОСЕНКО	НАТАЛЬЯ	АНАТОЛЬЕВНА
127	НАЙКО	ВАДИМ	ВЛАДИМИРОВИЧ
128	НЕНАШЕВ	АНДРЕЙ	МИХАЙЛОВИЧ
129	НЕМЧИНОВА	ЕЛЕНА	АЛЕКСАНДРОВНА
130	НЕСТЕРЕНКО	ИРИНА	ВЛАДИМИРОВНА
131	НИКОЛАЕВА	ЮЛИЯ	АНАТОЛЬЕВНА
132	НОВИКОВА	ЖАННА	НИКОЛАЕВНА
133	НАЗАРОВА	ЛЮБОВЬ	ПЕТРОВНА
134	НАЙКО	АЛЕКСАНДР	НИКОЛАЕВИЧ
135	НАУМОВА	НАТА	ИВАНОВНА
136	НЕРСЕСОВ	ОЛЕГ	РЕДЖИНАЛЬДОВИЧ
137	НЕЧАЕВА	СВЕТЛАНА	ВИКТОРОВНА
138	ОНОПРИЕНКО	АЛЕКСАНДР	ЮРЬЕВИЧ
139	ОРАЗГУЛОВА	КУМИСХАН	КАЗМАНБЕТОВНА
140	ОЛЕФИРОВ	СЕРГЕЙ	ИВАНОВИЧ
141	ОСТРИКОВА	СВЕТЛАНА	ФЕДОРОВНА
142	ОСТРИКОВА	ГАЛИНА	КОНСТАНТИНОВНА
143	ОНИЩЕНКО	НАТАЛЬЯ	ПАВЛОВНА
144	ОЛЕЙНИКОВ	ДМИТРИЙ	НИКОЛАЕВИЧ
145	ОСИЯНОВ	АНДРЕЙ	ВАЛЕНТИНОВИЧ
146	ОСМАНОВА	НАДИЯ	КАНАФЕЕВНА
147	ОСТАПЕНКО	НАТАЛЬЯ	ФЕДОРОВНА
148	ОВЧИННИКОВ	ВАСИЛИЙ	ВАСИЛЬЕВИЧ
149	ОСТАПЧУК	ОЛЬГА	ВЛАДИМИРОВНА
150	ПУГАЧЕВ	СЕРГЕЙ	ТИМОФЕЕВИЧ
151	ПАЩЕНКО	ВЯЧЕСЛАВ	ВЛАДИМИРОВИЧ
152	ПАРХОМЕНКО	ВИТАЛИЙ	ВИКТОРОВИЧ
153	ПРАСОЛОВА	СВЕТЛАНА	МИХАЙЛОВНА
154	ПЕРЕПЕЛИЦЫН	СЕРГЕЙ	АНАТОЛЬЕВИЧ
155	ПАТАПОВА	ЛЮДМИЛА	ФЕДОРОВНА
156	ПАНЫЧЕВА	ВАЛЕНТИНА	ФЕДОРОВНА
157	ПАРАЗЯН	СЕДА	АРКАДЬЕВНА
158	ПИСКУН	АНДРЕЙ	ГРИГОРЬЕВИЧ
159	ПЕНЬКОВ	ВЛАДИМИР	ВИКТОРОВИЧ
160	ПОНОМАРЕНКО	ТАТЬЯНА	ПЕТРОВНА
161	ПЕТРОВА	ЛЮДМИЛА	ХАЖМУРАДОВНА
162	ПОГОРЕЛОВ	ГЕННАДИЙ	ЯКОВЛЕВИЧ
163	ПРИСЯЖНАЯ	ВАЛЕНТИНА	НИКОЛАЕВНА
164	ПЯТКИНА	ВАЛЕНТИНА	АЛЕКСАНДРОВНА
165	ПРОКОПЕНКО	ЛИЛИЯ	ВИКТОРОВНА
166	ПШЕНИЧКИНА	СВЕТЛАНА	АНАТОЛЬЕВНА
167	ПАВЛОВ	ВИКТОР	СИДОРОВИЧ
168	ПОЗДНЯКОВА	СВЕТЛАНА	ПЕТРОВНА
169	ПЕТУХОВА	СВЕТЛАНА	ИВАНОВНА
170	РЕШЕТНЯК	ЛИЛИЯ	БОРИСОВНА
171	РЕБРИЕВА	ВАЛЕНТИНА	АЛЕКСЕЕВНА
172	РЕЗНИКОВА	АНГЕЛИНА	ГРИГОРЬЕВНА
173	РАДЧЕНКО	ИГОРЬ	ИВАНОВИЧ
174	РЕШЕТНЯК	АЛЕКСАНДР	СЕРГЕЕВИЧ
175	РУДАКОВА	ОЛЬГА	ВАСИЛЬЕВНА
176	РОМАНОВА	РАИСА	ИВАНОВНА
177	РАССКАЗОВА	ЕЛЕНА	НИКОЛАЕВНА
178	РЕЗНИКОВ	ВЛАДИМИР	АЛЕКСАНДРОВИЧ
179	РОГОЗИНА	ЕЛЕНА	ВИКТОРОВНА
180	РАДЧЕНКО	ОЛЬГА	СЕМЕНОВНА
181	РАСТОРГУЕВА	ВЕРА	МИХАЙЛОВНА
182	РЕЗНИКОВА	ЕЛЕНА	ВЛАДИМИРОВНА
183	РОГОВОЙ	ВАЛЕРИЙ	ИЛЬИЧ
184	СИНГУРОВ	ГЕННАДИЙ	АЛЕКСАНДРОВИЧ
185	СКОРНЯКОВ	ВАДИМ	ДМИТРИЕВИЧ
186	СОЛОВЬЕВ	ГЕННАДИЙ	ВИКТОРОВИЧ
187	САФРОНОВ	ВАЛЕРИЙ	АЛЕКСЕЕВИЧ
188	СЕРГЕЕВ	РОМАН	ГЕННАДЬЕВИЧ
189	СТОЛЯРЕНКО	ИННА	ВИКТОРОВНА
190	СУРКОВ	АНДРЕЙ	ГЕННАДЬЕВИЧ
191	СТРИГУНОВ	АНДРЕЙ	НИКОЛАЕВИЧ
192	СУЛЕЙМАНОВА	РУСАЙДАТ	МАГОМЕДОВНА
193	САМАРИН	ВАЛЕРИЙ	ВЯЧЕСЛАВОВИЧ
194	САМСОНОВА	АЛЛА	ДЕМЕНТЬЕВНА
195	САМОЙЛЕНКО	ГАЛИНА	ВИНИДИКТОВНА
196	СУРНЕВ	ЕВГЕНИЙ	ПЕТРОВИЧ
197	СЕДИНА	ЛЮДМИЛА	АНДРЕЕВНА
198	СЕМЕНЮК	ЛИДИЯ	МИХАЙЛОВНА
199	СУДАРИКОВА	НАТАЛЬЯ	ВИКТОРОВНА
200	САРУХАНЯН	РОМАН	ВЛАДИМИРОВИЧ
201	СКЛЯРОВ	ЮРИЙ	ДМИТРИЕВИЧ
202	СТОКОЯСОВА	ТАТЬЯНА	НИКОЛАЕВНА
203	СЕРОВА	ОКСАНА	ВИКТОРОВНА
204	ТУРЧАКОВА	ЛИДИЯ	НИКОЛАЕВНА
205	ТЕСЛЯ	ВАЛЕНТИНА	АЛЕКСЕЕВНА
206	ТИМОШЕНКО	ВЛАДИМИР	АНАТОЛЬЕВИЧ
207	ТКАЧ	ЕЛЕНА	АЛЕКСАНДРОВНА
208	ТКАЧЕНКО	ВИКТОР	ПРОКОФЬЕВИЧ
209	ТАРАСОВА	НАТАЛЬЯ	ВЛАДИМИРОВНА
210	ТАКТАШЕВА	НАДИЯ	САЛИМОВНА
211	ТАБУНЩИКОВ	АЛЕКСАНДР	АНАТОЛЬЕВИЧ
212	ТРОФИМОВ	СЕРГЕЙ	ВАСИЛЬЕВИЧ
213	ТОЛОЧНАЯ	СВЕТЛАНА	ВЛАДИМИРОВНА
214	ТРОФИМЕНКО	СЕРГЕЙ	ПЕТРОВИЧ
215	ТАТЕНКО	ЮРИЙ	ВИКТОРОВИЧ
216	ТАРАСОВ	АЛЕКСАНДР	ВАСИЛЬЕВИЧ
217	ТЮСОВ	ВАЛЕРИЙ	ГЕОРГИЕВИЧ
218	ТОЛСТОВА	ГАЛИНА	ПЕТРОВНА
219	ТОКАРЕВА	НАТАЛЬЯ	ИВАНОВНА
220	ТЕРНОВЕНКО	ВАЛЕНТИНА	АНАТОЛЬЕВНА
221	ТЕРЕХОВ	СЕРГЕЙ	АЛЕКСАНДРОВИЧ
222	ТРАМБОВЕЦКИЙ	ЮРИЙ	ПЕТРОВИЧ
223	ТУГАЙ	ОЛЬГА	ВАСИЛЬЕВНА
224	ТАРАСОВ	ИВАН	ИВАНОВИЧ
225	ТОКАРЕВ	СЕРГЕЙ	ВАСИЛЬЕВИЧ
226	ТАТАРКО	ЛЮДМИЛА	ВЛАДИМИРОВНА
227	ТРОФИМОВ	ЮРИЙ	ЛЕОНТЬЕВИЧ
228	ТРЕНОС	АЛЕКСАНДР	НИКОЛАЕВИЧ
229	ТАБЫРЦА	СВЕТЛАНА	ВАСИЛЬЕВНА
230	ТУКМАЧЕВ	НИКОЛАЙ	НИКОЛАЕВИЧ
231	ТИХОНИНА	ЕЛЕНА	НИКОЛАЕВНА
232	ТАДЕЕВ	ЖОРА	ТАЗАРЕТОВИЧ
233	ТЕМИРХАНОВА	ПАТИМАТ	МАГОМЕДОВНА
234	УСТИНОВ	ГРИГОРИЙ	АНАТОЛЬЕВИЧ
235	УМАРОВ	ЭДУАРД	КИНАЗОВИЧ
236	УЛИХАНЯН	ВАЛЕРИЙ	ДЖИВАНОВИЧ
237	УРБАН	ОКСАНА	АНАТОЛЬЕВНА
238	ФИЛИППОВ	АЛЕКСАНДР	ВЯЧЕСЛАВОВИЧ
239	ФОМЕНКО	ПЕТР	ГЕОРГИЕВИЧ
240	ФИСЕНКО	ГЕННАДИЙ	ВИКТОРОВИЧ
241	ФЕДОРОВ	НИКОЛАЙ	ИГНАТЬЕВИЧ
242	ФИЛОБОКОВА	ГАЛИНА	НИКОЛАЕВНА
243	ФИЛИПОВА	СВЕТЛАНА	АЛЕКСЕЕВНА
244	ФЕДОТОВА	ТАТЬЯНА	НИКОЛАЕВНА
245	ФАХРЕТДИНОВ	РУШАНБЕК	ФАИЗБЕКОВИЧ
246	ФИРСОВ	СТЕФАН	АЛЕКСАНДРОВИЧ
247	ФОМИНА	ЕЛИЗАВЕТА	АЛЕКСАНДРОВНА
248	ХУТИЕВА	ЖАННА	ВАЛЕРЬЕВНА
249	ХАВРОНИНА	МАРИЯ	АЛЕКСАНДРОВНА
250	ХАСМИКОВА	МАРЕТ	ИБРАГИМОВНА
251	ХЛЕБНАЯ	ЛЮБОВЬ	АЛЕКСЕЕВНА
252	ХАЧАТУРЯН	БОРИС	РАФИКОВИЧ
253	ХУСЕЙНОВА	САНИЯ	ЗАХАРОВНА
254	ХРАПОВИЦКАЯ	ГАЛИНА	ГРИГОРЬЕВНА
255	ХРАМЧЕНКО	ПЕТР	ПЕТРОВИЧ
256	ХРУСТАЛЕВА	ОЛЬГА	ВАЛЕРЬЕВНА
257	ХАЛИЛОВ	РАФАЭЛЬ	ТИМЕРБЕКОВИЧ
258	ЧИТАКОВА	НАДЕЖДА	ПЕТРОВНА
259	ЧЕРНОВ	СЕРГЕЙ	ИВАНОВИЧ
260	ЧАЙКИН	ОЛЕГ	ВИКТОРОВИЧ
261	ЧАПЛЫГИНА	ЛАРИСА	ВЛАДИМИРОВНА
262	ЧИРИЧЕНКО	СЕРГЕЙ	ЮРЬЕВИЧ
263	ЧЕРНЫЙ	ЕВГЕНИЙ	АРКАДЬЕВИЧ
264	ШУБАЕВА	СТЕЛЛА	ДАВИДОВНА
265	ШАДРИН	ВЯЧЕСЛАВ	ИВАНОВИЧ
266	ШЕВЦОВ	АЛЕКСАНДР	АНАТОЛЬЕВИЧ
267	ШЕВЦОВА	ГАЛИНА	АЛЕКСЕЕВНА
268	ШУБАЕВА	ГЕТТА	ДАВИДОВНА
269	ЩЕПКИНА	ТАТЬЯНА	ВАСИЛЬЕВНА
270	ЩЕРБАКОВ	ВАСИЛИЙ	ЯКОВЛЕВИЧ
271	ЮСУПОВА	ВИТАЛИЯ	ДМИТРИЕВНА
272	ЮШКО	АНТОНИНА	КОНСТАНТИНОВНА
273	ЮСУПОВА	НАИДА	АСАНАЛИЕВНА
274	ЮЗИФОВИЧ	СВЕТЛАНА	АНАТОЛЬЕВНА
275	ЯНШИТОВ	ЕВГЕНИЙ	АНАТОЛЬЕВИЧ
276	ЯМКОВ	АЛЕН	АЛЕКСАНДРОВИЧ
277	ЯРЫГИН	ДМИТРИЙ	ВЛАДИМИРОВИЧ

Управляющая делами администрации муниципального образования города Нефтекумска Т.В.Демидова

Ставропольский кра[й]

Совет депутатов муниципального образов[ания] города Нефтекумск[а] Нефтекумского райо[на]

РЕШЕНИЕ

13 октября 2004 г.
г. Нефтекумск №

«О резервировании земельных у[частков] для муниципальных нужд муни[ципаль]ного образования города Нефте[кумска]»

В соответствии с Земельны[м кодек]сом Российской Федерации, П[равила]ми землепользования и застро[йки в го]роде Нефтекумске, утвержден[ными ре]шением Совета депутатов город[а Неф]текумска от 06 ноября 2002 г. № [..., в] целях социально-экономического [и гра]достроительного развития город[а Неф]текумска, руководствуясь Устав[ом му]ниципального образования [города] Нефтекумска и градостроитель[ной до]кументацией города Нефтекумск[а, Со]вет депутатов города

РЕШИЛ:

1. Зарезервировать зем[ельные] участки для муниципальных нуж[д муни]ципального образования города [Нефте]кумска согласно прилагаемому пе[речню].

2. Настоящее решение [вступа]ет в силу с момента его опубли[кования].

Председатель Совета деп[утатов] города Нефте[кумска]
Л.И. Ки[...]

Прило[жение] к решению Совета депу[татов] города Нефтек[умска] от 13 октября 200[4] №

Перечень зарезервирован[ных] земельных участков для муниципальных нужд муниципального образова[ния] города Нефтекумска

1. Земельный участок, [...] под размещение объекта «Парк к[ульту]ры и отдыха», включенный в соста[в ...]реационной зоны (системы озеле[нения]).

2. Земельный участок, [...] под размещение сквера «Болга[ро-со]ветской дружбы», включенный в [состав] зоны жилой застройки.

3. Земельный участок, [...] под размещение сквера «Авто[...]лист», включенный в состав обще[ствен]но-деловой зоны (зона массового [обслу]живания населения).

4. Земельный участок, [...] под размещение рынка № 1, [включен]ный в состав общественно-д[еловой] зоны (зона массового обслу[живания] населения).

5. Земельный участок, [...] под размещение рынка № 2, [включен]ный в состав общественно-д[еловой] зоны (зона массового обслу[живания] населения).

6. Земельные участок, [...] под размещение авторынка, [включен]ный в состав общественно-д[еловой] зоны (зона массового обслу[живания] населения).

7. Земельный участок, [...] под размещение площади Л[...] включенный в состав обществ[енно-де]ловой зоны (общегородской цент[р]).

ХРОНИКА

В порядке контроля

На прошедшем заседании С[овета] депутатов города утвержден пл[ан рабо]ты Совета на IV квартал 2004г, в [кото]ром запланировано ряд контр[ольных] вопросов. Это проведение за[седаний] постоянных комиссий по в[опросам] транспортного обслуживания н[а терри]тории города, о ходе выполне[ния реше]ния Совета депутатов города «О [...] ке управления и распределе[ния му]ниципальной собственностью г. Н[ефтекум]ска, а также подготовка анали[тической] записки, «О практике предост[авления] социальных услуг учреждени[ями феде]рального и краевого уровня на т[ерритории] рии города и взаимодейства с [орган]ми власти города», отражены [основные] направления деятельности Сов[ета].

Итоги

Во второй декаде октября [...] прошло краевое селекторное [совеща]ние, которое вела заместител[ь предсе]тельства края А.Золотухина. [Рассмот]рены были итоги летнего от[дыха уча]щейся молодежи и определен[ы перс]пективные задачи подготовки [меропри]ятий по организации летнег[о отдыха] 2005г. Присутствовали в р[айонной ад]министрации на данном [...] Л.Киселев, председатель Сове[та депу]татов и Н. Юрчик, заместител[ь главы] администрации муниципальн[ого обра]зования города.

...АТЬСЯ УСПЕХАМ ВСЕМ ВМЕСТЕ

...ат в этом году свыше 10 ...нов рублей.

Однако несмотря на то, что ...разова- ...просов ма- ...жения пред- После посеще- ...льного хозяйства ...Х" получило зна- ...ства ЖКХ. Так, на ...сяч рублей, пред- ...подъемник, выде- ...материалов (лес, ...) на сумму 340 ...го оборудова- ...боты лиф- ...зволило ... эту пришлось сократить бюджет почти на 30%, нам удалось направить более 160 тыс. рублей из бюджета на оплату льготного про- ...ожан на дачных маршру- ...ранить 10 и 15 % допла- ...работной плате работникам образовательных учреждений за аттестацию на сумму 770 тысяч рублей.

Так же за счет, средств города на сумму 462 тысячи рублей, были отремонтированы некоторые помещения ОВД и приобретено оборудование, необходимое для работы отдела. На реализацию социальной политики было направлено 152 тыс. рублей. За отчетный период 53 семьи, из категории малообеспеченных, получили адресную денежную помощь на сумму 66 тысяч рублей. Оказана финансовая помощь церкви Преподобного Сергия Радонежского: на приобретение колоколов выделено 402 тысячи 840 рублей и 6 тысяч рублей церковно-приходской школе.

...ынок и человек

...территории города функ- ...уют 3 рынка: -рынок №1 ...), рынок "Южный" (ООО ...рт"), авторынок №2 (ЧП ...аев). Четвертый год под- ...инистрация города пыта- ...равить деятельность рын- ...вилизованное русло. На ...шний день заметны поло- ...ые результаты на рынке ...анирована и благоустро- ...ритория, упорядочено ...тавление торговых мест, ...я документальный учет ...ских и юридических лиц, ...щих на территории рынка. ...обеспечения обществен- ...опасности и предотвра- ...террористических актов, руководством рынка организовано круглосуточное видеонаблюдение. И тем не менее, требует здесь капитального ремонта мясной павильон. Отсутствует схема размещения торговых мест в удобном для обозрения месте. Остро стоит вопрос оборудования общественного туалета. Ведется самовольное строительство павильонов.

К великому сожалению, на городском рынке "Южный" такая положительная работа не проводится, о чем свидетельствует и запущенный внешний вид, и отсутствие надлежащих условий для осуществления торговой деятельности.

...ни молоды. Город для них

...роде проживает более ...олодых людей в возрасте ...30 лет, что составляет 1/3 ...го числа горожан. Из них, ...,5 тысяч (30%) обучаются ...х, техникумах, вузах горо- ...я.

...мках реализации моло- ...политики в городе Неф- ...е на работу с подростка- ...олодежью, по разным на- ...ниям выделены денежные ...а в размере 813 тысяч ...в том числе спонсорская ..., которые были направле- ...льтурно- ...ые и ...иные ме- ...ия. ...преле в ...страции ...новь ус- ...прошел "День дублера". ...оект стал традиционным. ...а в нем приняли участие ...шеклассника и учащихся ...В. Дублеры приняли учас- ...ездном заседании обще- ...й комиссии по делам не- ...еннолетних в НСОШ №1, ...устный журнал, посвя- ...Дню города, приняли ...в подготовке и проведе- ...глого стола "Город и мо- канцелярские принадлежности, книги в библиотеку. В летний период 215 детей были временно трудоустроены через службу занятости в организации и на предприятия города.

В целях развития художественного творчества молодых муниципалитет оказывает финансовую поддержку и содействие в проведении районных фестивалей и конкурсов. Затраты составили 51 тысячу рублей, в том числе оказана финансовая помощь в размере 9 тысяч рублей участнику международного детского и юношеского конкурса "Хрустальная Магнолия" (г. Сочи) Саакян Григорию Юрьевичу, ставшему его лауреатом. Ребята из городской группы "Калейдоскоп" приняли участие в краевом фестивале авторской песни "Мы - вместе" (г. Зеленокумск) и заняли 2 призовое место.

Оказана финансовая помощь объединению "Доброслов", принявшему участие в краевом литературном конкурсе, Федерации ТАЭКВОН-ДО, военно-спортивному клубу "Смена". В городе проведено 2 фестиваля авангардной рок-музыки, заседания "круглых столов" "Предпринимательская деятельность в молодежной среде".

...иципалитетом города ...ается финансовая по- ...ойсковой части № 3753, ...оженной на территории ...

...ятам подарен телевизор,

> Предприятием ОАО "Нефтекумскрайгаз" выполнены практически все намеченные мероприятия.

...УПЛАТИТЕ ДОЛГ!!!

...сожалению, имеются ...несвоевременной уп- ...налогов. На данный мо- ...таким предприятием ...тся ООО "Нефтекумс- ...ивзавод", задолжен- ...которого перед город- ...бюджетом составляет ...100 тыс. рублей. Сре- ...плательщиков аренд- ...аты так же хочется отметить "Всероссийское общество автомобилистов", ООО "Шанс", ООО "Удача", ООО "Авторемонтник".

На сегодняшний день по вышеуказанным неплательщикам аренды, в арбитражный суд Ставропольского края направлены исковые заявления о взыскании задолженности.

УСТРОЙСТВО БЛАГА ДЛЯ ВАС

Предприятием МУП "Санитарная очистка и благоустройства" выполнено работ на 3 млн. 398 тысяч рублей. В том числе следующие виды работы.

1. Очистка дренажного канала (181 т.р.) - м-р Космонавтов
2. Капитальный ремонт дорог в гравийном исполнении улицы Пацаева (734 т.р.), улицы Титова (120 т.р.).
3. Капитальный ремонт дороги по улице Западная (317 т.р.).
4. Капитальный ремонт дороги по улице Филатова (202 т.р.).
5. Капитальный ремонт дороги в асфальтном исполнении по улице Комарова (1 млн. 650 тыс. рублей).
6. Был произведен капитальный ремонт кирпичного ограждения кладбища № 1.
7. Устройство металлического ограждения нового кладбища.
8. Устройство новых автобусных остановок по улицам Ленина, Терешковой, Дзержинского.

Произведен текущий ремонт дорог на общую сумму 1 215,7 тыс.руб., в том числе:

1. Ремонт асфальтных покрытий дорог по улицам Терешковой, Транспортная, Ленина, Дзержинского, Калинина, Восточная, пер.Проездной.
2. Профилирование дорожного полотна общей площадью 120 м. кв
3. Реконструкция городских скверов (314 т.р.).
4. Чистка городских улиц в зимнее время, посыпка улиц песком при гололедице 381 т.р. общая сумма затрат 873,7 тыс. руб.;

Цехом озеленения выполнено работ на сумму 2785 тыс. руб.

Предпринимательская деятельность

Администрацией города Совет депутатов уделяет достаточное внимание предприятиям малого бизнеса. Сегодня их насчитывается 269.

В городе третий год работает Союз предпринимателей созданный по инициативе муниципалитета. В целях развития малого предпринимательства по инициативе городской администрации проведен "Круглый" стол "Предпринимательская деятельность в молодежной среде".

Проведены два конкурса: "На лучшее оформление витрин к Новогодним праздникам" - январь 2004г., "На лучшую организацию торговли на избирательных участках" март 2004г.

Для участия предприятия "Лидер" в выставке предпринимателей в городе Ставрополе из бюджета города оказана финансовая помощь в размере 9 тысяч рублей.

За личный вклад в развитие предпринимательской деятельности в нашем городе Дипломами "Лучший предприниматель" награждены:

- Баюнова Светлана Викторовна (директор ООО "Шах")
- Давытьян Татьяна Арсентьевна (магазин "Вавилон");
- Жиманов Николай Степанович (магазин "Продукты" ул. Аэродромная)
- Кольченко Сергей Иванович (магазин "Альфа")
- Попов Геннадий Алексеевич (магазин "Электроника")
- Солнышкина Людмила Анатольевна (магазин № 32 "Продукты").

Мы принципиально перестраиваем наши взаимоотношения с предпринимателями. Чтобы заинтересовать представителей малого бизнеса, сегодня мы готовы предложить им снижение, а возможно и освобождение от арендной платы за землю при условии развития на территории города предприятий производства или переработки продукции.

Город обращается с предложением, чтобы каждый предприниматель привел в порядок здание своей фирмы, сделал его привлекательным. Хотелось бы отметить, что многие предприниматели откликнулись на просьбу администрации города по благоустройству территорий. Это: ООО "Кристина" Василенко Л.М; ООО "Медея" Марущенко М.В; Магазин электро-бытовой техники Лозовой М.А; магазин "Прогресс" Амирчупанов К.М. (ООО "Комфорт); Свадебный салон "Невеста" Манерко Т.А.(ул.Дзержинского, 11); оптика - новый специализированный салон ООО "Панацея" Гапбаева З.М; магазин "Огонек" Агабекян Б.Э, ул. 50 лет пионерии; автостоянка на пересечении улиц Терешковой и Дзержинского Гапбаев В.Н.

И все же!

Наряду с позитивными изменениями имеет место ряд нарушений и потребительского отношения со стороны отдельных частных предпринимателей.

Так, оптовый склад (Частный предприниматель Гаджиев Мухтар Запирович), расположенный между домами № 13 и 16 во втором микрорайоне до сих пор не привели в надлежащий порядок, площадку для парковки машин. Жители прилегающих домов вынуждены дышать выхлопными угарными газами, слушать резкий шум хлопающих металлических дверей каждой подъезжающей автомашины. ЧП Гаджиев не занимается сегодня благоустройством двора, не предлагает жителям обустроить детскую или спортивную площадку.

К великому сожалению, не всегда срабатывают методы воспитания, когда мы приглашаем бизнесмена в администрацию и говорим "Тебе должно быть стыдно за то, что мы тебя воспитываем за разбитый асфальт, грязный фасад, неудобный вход и т.д." Значит нужен закон и активная роль тех.служб, которые обязаны требовать соблюдения законов.

В магазине "Елена" (ООО "Аметист" - руководитель Дерекина Людмила Викторовна), расположенном в доме № 11 микрорайона 1, до сегодняшнего дня не сделан ремонт фасада, лишь частично благоустроена прилегающая территория, выделенная по просьбе предпринимателя для парковки легковых автомашин потенциальных покупателей.

"Берегиня" - "Душа провинциальная"

В решении многих социальных проблем города принимает участие Совет женщин "Берегиня". С целью организации полноценного досуга женской общественности города, совет организовал и провел следующие мероприятия: "Весна, любовь и музыка" (музыкальная гостиная), "Любовь моя - душа провинциальная" (поездка в город Кисловодск), "Спасибо, родные, что в тяжкой разлуке Вы вынесли все..." (вечер с солдатскими матерями, вдовами ВОВ"). Праздник посвященный Дню матери.

Совместно с работниками милиции, Советами ТОС проводятся рейды в бары, пивные палатки, компьютерные клубы и дискотеки. По вопросу изучения как молодежь проводит свободное время.

Женсовет оказывает помощь детям из многодетных семей и детям-сиротам, посещает выездные заседания комиссии по делам несовершеннолетних, проводит беседы с родителями нерадивых учеников, оказывает помощь войсковой части.

В отчетном году отметили свои юбилейные даты дошкольные учреждения "Белочка" и "Тополек", коллективы которых подошли к этим юбилеям с высокими профессиональными показателями.

Мы гордимся тем, что коллектив детского сада "Белочка" стал победителем конкурса Правительства Ставропольского края.

Образование

На территории города функционирует 7 дошкольных учреждений, которые посещают 1074 детей, что составляет 74% городских детей дошкольного возраста, а это превышает краевой уровень на 22%.

Ежемесячное содержание одного ребенка по итогам 10 месяцев составляет в среднем 1626 рублей, причем родители платят из них всего 280-300 рублей (не более 20% от содержания). Сложившаяся перспективная система планирования работы отношение муниципалитета города позволяет детским садам своевременно и качественно решать производственные вопросы, вопросы питания и отдыха детей. Совместно с родительскими комитетами проведечы 27 проверок организации питания в городских детских садах. Многое сделано коллективами дошкольных учреждений города и в плане оздоровления дошкольников. К примеру в детских садах "Журавушка", "Радуга", "Сказка" в летний период функционируют плескательные бассейны.

Нам нельзя друг без друга

В основе любого жизненного процесса лежит инициатива населения. На сегодняшний день на территории города Нефтекумска работает 5 Советов территориального общественного самоуправления (ТОСы), 3 из них имеют собственные помещения для приема граждан. Их работа и есть конкретное проявление участия жителей в управлении делами города.

Вот, эти замечательные люди!

В работе ТОС участвуют 465 активистов. Среди них - Черножекова Нина Владимировна - председатель домового комитета дома № 12 микрорайона 1; Ахмедов Руслан Александрович - председатель домового комитета дома № 17 микрорайона 3; Скорых Николай Сергеевич - житель дома № 22 микрорайона 1; Кудрявцев Николай Данилович - председатель домового комитета дома № 13 микрорайона 2; Новикова Тамила Шамильевна - председатель домового комитета дома № 16 микрорайона 2; Иванов Георгий Васильевич - председатель уличного комитета улицы Луговая; Заворотынская Валентина Васильевна - председатель улицы Восточная микрорайона Камыш-Бурун; Товкань Ольга Ивановна - председатель уличного комитета улицы Пацаева микрорайона Космонавты; Черная Валентина Даниловна - председатель уличного комитета улицы Терешковой микрорайона Космонавты; Барсукова Ирина Владимировна - председатель уличного комитета улицы Беляева микрорайона Космонавты, Алехина Елена Михайловна - председатель уличного комитета улицы Ставропольская, член Совета женщин "Берегиня".

Нет?! Только с согласия ТОС

Традиционно в городе проводится смотр-конкурс "Лучший подъезд, дом, улица, двор". Постоянно действующая комиссия отмечает возросшую активность участия населения в данном конкурсе. За 4 года 364 номинанта были рассмотрены на присвоение звания "Лучший подъезд", "Лучший дом", "Лучший двор".

Администрацией города проведено более 30 совещаний и встреч с активами Советов ТОС и жителями микрорайонов.

Советы микрорайонов согласовывают на своей территории строительство и размещение торговых точек. Без согласования с Советами ТОС не разрешается строительство ни одного объекта на их территории.

Советы микрорайонов вносят предложения в планы экономического развития территории, участвуют в составе различных комиссий администрации города (административная комиссия, комиссия по субсидиям, жилищная комиссия, комиссии по подведению итогов различных смотров-конкурсов. Осуществляют общественный контроль по выполнению подрядчиками объемов работы (дороги, коммуникации, линии электропередач).

Советы ТОС работают совместно с участковыми уполномоченными милиции и санитарными инспекторами, но результаты совместной деятельности еще недостаточно эффективны. Необходимо последовательное участие в данном процессе участковых милиции.

Большая помощь со стороны ТОСов была оказана налоговой инспекция по вручению извещений о начисленных налогах.

О земле и имуществе

Третий год работает в напряженном режиме наш земельный отдел, в который за отчетный период обратилось более 300 граждан по различным вопросам землепользования. Было заключено 232 договора аренды на земельные участки, из них, 90 - под индивидуально-жилищным строительство, 16 договоров аренды на здания и помещения, находящиеся в муниципальной собственности, 78 договоров купли-продажи на земельные участки под индивидуально-жилищное и гаражное строительство. По данным договорам в бюджет города на сегодняшний день поступило 1 миллион 200 тысяч рублей. Стоит заметить, что в 2003 году данная сумма составляла 1 миллион рублей. До конца 2004 года эта сумма увеличится до 1,5 миллионов рублей, что на 500 тысяч рублей больше в сравнении с предыдущим годом. Отвод земельных участков под индивидуальное жилищное строительство производится на основании поданных заявлений, согласно генерального плана застройки города. Данные заявления рассматриваются на межведомственной комиссии по архитектурно-строительным вопросам и землепользованию при администрации муниципального образования города Нефтекумска.

Жилые дома по ул. Мира, 33, ул. Транспортная, 22, микрорайон 3, дом 6 "В", семейное общежитие " 1 по ул. Ленина находились в жутком состоянии, поскольку бывшие собственники данных домов не несли должным образом ответственность перед их жителями. Неоднократно жители этих домов обращались в администрацию города с просьбой принять их на баланс. Эта проблема в настоящее время решена.

(Из отчета главы МО города перед избирателями ноябрь 2004 г.)

ВЕТЕРАНЫ

В городе проживает 111 инвалидов и участников ВОВ и 24 ветерана последнего военного призыва. Более трехсот участников ВОВ, тружеников тыла регулярно обслуживаются в муниципальном магазине «Ветеран». Затраты муниципалитета на организацию обслуживания данной категории составили 100 тысяч рублей.

Районному Совету УВОВ и Совету последнего военного призыва оказана финансовая и спонсорская помощь. Отремонтированы квартиры 4 инвалидам и участникам ВОВ. Сумма затрат составила более 20 тысяч рублей.

В рамках мероприятий, посвященных Дню города:

- издана книга «Нефтекумск» тиражом 1000 экземпляров. Затраты составили 100 тысяч 732 рубля;
- проведен творческий вечер П.Н.Кудинова, посвященный истории родного города и презентации изданной книги.

Начата работа по созданию фильма о городе, подготовка поэтического сборника «Светлость моя – Нефтекумск». Проведена кропотливая работа по оформлению документов для получения тружениками тыла удостоверения к медали «За доблестный труд в годы Великой Отечественной войны». На сегодняшний день вручено 120 удостоверений.

С целью сохранения для потомков живой истории войны, на местном телевидении, совместно с районным музеем реализуется проект «История словами ветеранов». В городском вестнике «Нефтекумск 45/45» ведется рубрика «Ветераны», «Память».

РАБОТА АДМИНИСТРАТИВНОЙ КОМИССИИ

В администрации города работает административная комиссия (предс. Бойко В.Г.), которая за 10 месяцев 2004 г. рассмотрела 48 протоколов об административных правонарушениях, оформила 22 постановления о назначении административного наказания в виде штрафа за нарушение правил благоустройства. Вообще-то надо было бы назвать фамилии злостных нарушителей. Но пока воздержимся, чтобы не портить настроение их близким в преддверии нового года.

Из-за правонарушения в сфере торговли, предусмотренные Законом Ставропольского края «О деятельности рынков на территории Ставропольского края и административной ответственности за правонарушения в сфере торговли на рынках» подвергнуты штрафу, ряд ответственных лиц. Несколько граждан оштрафованы за выпас домашних животных на территории города.

ГРУСТНАЯ СТАТИСТИКА

В настоящее время на учете в органе опеки и попечительства состоит 89 несовершеннолетних, 10 из них - круглые сироты, 53 - социальные сироты. И неизвестно, где лучше этим детям: в семьях родителей-алкоголиков или под опекой, где им предоставлено жилье, нормальное питание и забота. Всем опекаемым выплачивается денежное пособие, пенсии по утере кормильца. В течение года значительно уменьшилось число отцов и матерей, лишенных родительских прав, меньше детей, брошенных в родильном отделении ЦРБ. И в этом мы видим определенную работу по месту жительства, по формированию общественного мнения вокруг горе-родителей.

К истории города

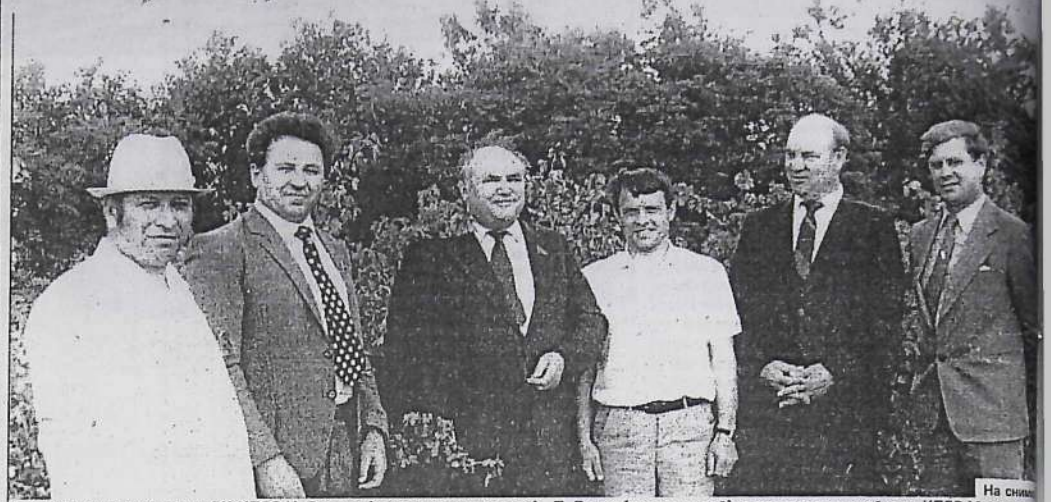

На снимке: бывшие первые секретари РК КПСС Н. Земцев (справа в ряду второй), П. Ревин (слева второй), с секретарем крайкома КПСС Мураховским на лесонасаждениях НИЛОС. В центре директор НИЛОС П. Сидоренко, справа в ряду первый М. Дудников, бывший начальник РУС слева В. Кабалалиев, директор МЕХЛЕСХОЗ

Фото из архива Н. Земцев

Скоро дата - 25

Литературно-юнкоровскому объединению «Доброслов» в апреле 2005 года исполнится 25 лет. Юнкоры объединения писали и пишут историю своего «любимого «Домика» (Центра внешкольной работы) и историю Нефтекумска. Все эти годы кружковцев поддерживали и поддерживают морально и материально районная Государственная администрация, городской Совет депутатов и администрация г. Нефтекумска, районный отдел образования, газета «Восход», предприниматели: Н.Павлова, О. Дягилев, Н. Власова и другие.

Благодаря участию в нашей судьбе друзей, родителей лучше юнкоры стали дипломантами российских слетов, лауреатами и дипломантами краевых: научных конференций, конкурсов, студентами факультетов журналистики МГУ и СГУ. И где бы мы не были, наши победы - это победы района, г. Нефтекумска.

Руководитель «Доброслова» А.В. Диль.

На снимке: Звездчева Олеся, выпускница «Доброслова», ныне студентка факультета журнал стики МГУ берет интервью у юнкоров при подготовке ими радиовыпуска «Осенние каник

Фото А. Ди

СПОРТ - ЭТО ЗДОРОВЬЕ!

Муниципалитет города оказывает поддержку молодежному спорту. На проведение спортивных мероприятий затрачено 283 тысячи рублей из бюджета города. Выделяют средства и спонсоры. Среди них ОАО «НК «Роснефть -СНГ», ООО «Молоко», предприниматели и др Более 300 горожан регулярно занимаются в муниципальном спортивно-оздоровительном комплексе «Старт», в котором за текущий период проведено 14 спортивно-массовых мероприятия при участии более 1500 спортсменов и 12 тысячи болельщиков. Городские команды по футболу, мини-футболу, баскетболу, волейболу, теннису, легкой и тяжелой атлетике, борьбе принимают участие в краевых соревнованиях и в соревнованиях за пределами края.

В спортивной жизни города принимают активное участие работники предприятий и организаций: ОАО «НК «Роснефть - СНГ», ЛПУМГ, пенсионный фонд, сбербанк, ОВД, войсковая часть. Традиционными стали проводимые спартакиады в честь Дня работников нефтяной и газовой промышленности, забег «Нефтекумский километр», «Веселые старты», спартакиады допризывников.

ФАКТ

К летнему отдыху в городе было отремонтировано 15 внутридворовых игровых площадок, установлено 11 игровых атрибута.В городе растет молодая спортивная смена. Ребята занимаются в ГОУ ДЮСШ «Нефтегаз», федерации ТАЭКВОН-ДО, военно-спортивном клубе «Смена», клубе «Русский стиль».

Но мы должны признать, что на сегодняшний день недостаточно молодых людей еще охвачено массовым спортом. Необходимо, чтобы в молодежной среде города стал модным здоровый образ жизни, и к чему нас призывает В.Путин, президент России, являя в этом личный пример.

С юбилеем!

Поздравляем уважаемого

КИСЕЛЁВА ЛЕОНТИЯ ИВАНОВИЧА

с 60-летием!

Желаем крепкого здоровья, радости, счастья, тепла, любви, удачи и дальнейших успехов в жизни и труде.

Коллектив Шпаковской типографии.

Поэтической строкой

МАТЕРИНСКИЙ КРАЙ

Шеховцов А.В.

Ставрополье, мое Ставрополье.
О тебе поведу разговор.
По душе мне степное раздолье,
Эти цепи заснеженных гор.
Вижу нивы от края до края,
И в кипении белом сады.
Сторона мне до боли родная.
Ты оставила в сердце следы
Для тебя я степная былинка
Птичий след на вчерашнем снегу,
Может, в поле бескрайнем пылинка,
Или куст на зеленом лугу.
Видел всякой земли я немало,
Восхищался чужой стороной.
Только что-то глаза мне щипало,
Когда вновь я встречался с тобой.
Край родной без меня обойдется,
А вот я без него не смогу.
Пока сердце в груди моей бьется-
Позови, я всегда прибегу.
Ставрополье, мое Ставрополье
Краше день ото дня расцветай,
Набирайся ты сил на приволье,
Мой родной, материнский мой край.

НЕФТЕКУМСК 45/45
информационный вестник совета депутатов и администрации муниципального образования г. Нефтекумска

НАШ АДРЕС: 356 880
Ставропольский край,
г. Нефтекумск, мик-он 2, д.14
Тел. 3-13-02
факс 8-258-3-69-42

Наша страничка в Интернете:
WWW.neftekumsk.ru/adm

РЕДАКЦИОННЫЙ СОВЕТ:
Киселев Л.И. – председатель Совета депутатов города Нефтекумска
Юрчик Н.Н. – заместитель главы администрации муниципального образования города
Усачева А.Р. – председатель постоянной комиссии Совета депутатов города, начальник Нефтекумского межрайонного бюро МСЭ
Садомцев Б.А. – заместитель генерального директора ОАО «НК «Роснефть» -Ставропольнефтегаз»
Галджев Н.Ф. – депутат Совета депутатов города, директор ОАО «Нефтекумскавтотранс»
Евдокимов В.Г. – председатель Совета территориального общественного самоуправления м-на Камыш-Бурун
Страшко Н.П. – специалист администрации муниципального образования города
Васильев Н.Н. – управляющий ТРК «Нефтекумск»

Ответственный за выпуск:
Л. Киселев, член СЖ РФ
Набор В. Черкашина

Цена - бесплатно

Печать офсетная, объем 1,5 п.л.
Газета сверстана и отпечатана в ГУП СК «Шпаковская районная типография»
356240, г. Михайловск, ул. Ленина, 154

Заказ 3265 Тираж 750

НЕФТЕКУМСК 45 45

ИНФОРМАЦИОННЫЙ ВЕСТНИК СОВЕТА ДЕПУТАТОВ И АДМИНИСТРАЦИИ МУНИЦИПАЛЬНОГО ОБРАЗОВАНИЯ г. НЕФТЕКУМСКА

№ 15 ИЮЛЬ-АВГУСТ 2005 г.

ЛЕТОПИСЬ ПОЧЕТА

ПОЗДРАВЛЯЕМ!

На основе ходатайства администрации и профсоюзной организации Нефтекумской центральной районной больницы, за долгий и добросовестный труд в области здравоохранения и в связи с профессиональным праздником медицинского работника награждены Почетной грамотой Совета депутатов и администрации муниципального образования города Нефтекумска:

Аджаурова Н. И. - старшая медицинская сестра приемного отделения
Алферов В. В. - врач - терапевт терапевтического отделения
Бойко Д. Ю. - заведующий паталого-анатомического отделением
Курвякова О.В. - медицинская сестра поликлиники
Попова Н. И. - врач- лаборант
Андреева Д. Е. - специалист отделения Роспотребнадзора
Ярыгина З.Р. - специалист отделения Роспотребнадзора

***

Т. Шведова, глава муниципального образования г. Нефтекумска стала лауреатом Всероссийского конкурса «Лучший муниципальный служащий». С чем мы поздравляем уважаемую нашу Татьяну Александровну!

***

Почетной грамотой Совета депутатов и администрации города за долголетний и добросовестный труд и в связи с 40-летием ГУП «Нефтекумское ДРСУ» награждены:

Ахмедов А.А. мастер,
Бебих А.Е. дорожный рабочий,
Зеленский В.С. мастер,
Яницкий В.И. водитель.

***

СШ № 3 – победитель

В конкурсе «Малых социальных проектов», который проводило Ставропольское региональное отделение ВПП «Единая Россия» в число 21 проектов - победителей, вошел проект коллектива СШ № 3 на тему «Благоустройство спортивной площадки». Финансируется проект Фондом партии. *Молодцы ребята!*

Медицинская сестра

Фото Н. Минаева

На снимках: *Старшая медсестра Нефтекумской районной поликлиники Л. Жарикова и ее коллеги.*

Медсестра – первый незаменимый помощник врача. Ей должны быть присущи великий профессионализм, глубокие знания и практические навыки, любовь к своему делу, уважение и сострадание к клиентам. Всеми этими качествами обладает Л. Жарикова (в девичестве Галджева), старшая медсестра районной поликлиники. Лариса Фотиевна родилась в дружной известной в районе семье Галджевых.

Ей было 10 лет, когда трагически погиб ее отец Фотий Азарович. Ее и трех братьев вырастила и воспитала сильная, мудрая и добрая женщина их мама, Анастасия Азаровна. Возможно, жизнь семьи повлияла на выбор профессии – посвятить себя служению здоровью людей. Начав акушеркой в с. Ачикулак, Лариса Фотиевна продолжила работать медсестрой в городе.

(Продолжение на стр. 7)

ХРОНИКА прошедших событий

Водоканал – городу

В ответ на письмо, в котором было обращение о передаче в собственность города предприятия «Водоканал», г. Хадзакос – генеральный директор ГУП СК «Ставропольскрайводоканал» сообщил, что согласно распоряжению Правительства края проводится работа по реорганизации возглавляемого им предприятия. Выполнение этого распоряжения позволит передать имущество Нефтекумского филиала «Водоканал»в муниципальную собственность города.

Приняли участие

В прошедшем заседании Совета Нефтекумского муниципального района приняли участие депутаты Совета района Т. Шведова – глава муниципального образования, Н. Музыкин – генеральный директор ОАО «НК «Роснефть – СНГ», а также А. Васильев заместитель председателя Совета депутатов города, который и выступил перед коллегами.

Ввести земельный налог

В муниципальное образование города от межрайонной инспекции федеральной налоговой службы № 6 (г. Буденовск) поступило письмо, в котором предлагается до первого октября текущего года принять решение на местном уровне о введении на территории города земельного налога на основе кадастровой оценки земли, проведя соответствующую работу по уточнению сведений о земельных участках и землепользователях.

Почтили память погибших

В районе места гибели (около с. Абрам – Тюбе) шесть лет назад работников милиции нашего отдела, 16 июня состоялся траурный митинг. Друзья, коллеги, родственники погибших, руководители районной, сельских и городской власти, почтили память погибших от руки бандитов. Вел митинг Н. Рогачев, начальник районного отдела милиции.

22июня – День памяти и скорби

К вечному огню и памятникам, отражающим участие наших земляков в Великой Отечественной войне в этот день были возложены цветы от живущих сегодня и минутой молчания почтили память погибших руководители и депутаты МО г. Нефтекумска.

ДАТА

1 июля 40 лет ГУП ДРСУ (дорожно-ремонтное строительное управление). С чем мы сердечно и поздравляем уважаемый коллектив данного предприятия, которым руководит М. Калмыков, депутат Совета депутатов МО города.

ПОЧЕТНЫЙ ГРАЖДАНИН ГОРОДА

ХУСЕЙНОВ Муса Арифулаевич

На снимке Т.Шведова глава города вруч... благодарственное письмо М. Хусейн...

Хусейнов Муса Арифулаевич родился 8 марта 1930 года в ауле Камыш-Бурун. в семье крестьянина. Отец Хусейнов Арифула Насриевич 1901 г., колхозник, участник ВОВ, умер в 1958 году. Мать, Хусейнова Факия Хаджиевна 1907 года рождения, умерла в 1975 году. В семье было 8 детей. С семи лет Муса пошел в школу. Во время Великой Отечественной войны аул был оккупирован немцами, отсюда был перерыв в его учебе. Во время войны работал в колхозе, пас коров, собирал колоски. В 1946 году, после школы, учеба в ФЗО №2 города Грозного, где и получил специальность строителя. До армии работал на объектах строительства нефтяной отрасли. С апреля 1951 года по ноябрь 1954 года служба в рядах Советской Армии. После демобилизации М. Хусейнов поступил на работу в СМУ-2, треста № 12, которое строило объекты нефтяной и газовой промышленности на Затеречной равнине Ставрополья.

Фото на память при посещении уважаемого юбиляра. *Из архива вестника*

В 1958 году начал строиться город Нефтекумск. Вот как об этом вспоминает сам Мусса Арифулаевич: "Я участвовал при закладке первого камня под первый жилой дом и при посадке первого дерева в будущем городе в районе Автобазы № 2. В дальнейшем, до выхода на пенсию, строил жилые здания и промышленные объекты нефтяной и газовой отрасли, среди которых ГПЗ, компрессорная станция, хлебозавод и другие объекты..."

За труд и профессиональное отношение к делу в 1958 году награжден орденом Ленина, а в 1966 году Хусейнов М.А. награжден вторым орденом Ленина и золотой медалью Серп и Молот с присвоением звания Героя Социалистического Труда. Награжден юбилейной Ленинской медалью, медалью "Ветеран труда".

В 1975 году присвоено звание Почетный гражданин города Нефтекумска. С июня 1978 года по июнь 1985 года он член ЦК профсоюзов рабочих нефтяной и газовой промышленности СССР, участник XVII съезда профсоюзов СССР.

Мусса Арифулаевич, в 1960 году вступил в ряды членов КПСС. Имея дружную семью, он всегда чувствует заботу и тепло своей супруги, детей и внуков. Любит рыбалку. Лучший отдых - посидеть с удочкой на зорьке, поймать рыбешку на уху и порадовать своим уловом родных.

Муса Арифулаевич о родном городе

Сегодняшний Нефтекумск - это маленький, уютный, красивый и зеленый город. А, если учесть то, что он таким вырос в зоне полупустыни, то это дает ему особый статус, особое уважение к нему, к его людям. Очень хорошо, что у нас в городе работает Дворец культуры, оздоровительный комплекс, Дворец пионеров, и хочется верить, что они и дальше будут работать во благо жителей и детей нашего города.

В городе много деревьев и зеленых насаждений, но еще очень много пустого места между домами, которые нужно засаживать деревьями, застраивать детскими площадками при по... мощи жителей и молодеж... рода совместно с жилищн... организациями.

Я очень благодарен, особе... в начальный период, всем стро... телям и монтажникам, кот... рые в сложнейших условиях бе... дорожья и нехватки строител... ной техники смогли созда... строительную базу для даль... шего строительства города ... промышленных объектов. Вм... те с нефтекумчанами, я с б... годарностью вспоминаю нача... ника СМУ-2 Литвинова Фед... Григорьевича, Сазонова Ник... Васильевича начальника 1 уча... ка, Усова Василия Николаевич... бригадира плотников, тех, к... первыми строили город. Бла... арен Земцеву Николаю Ив... вичу, первому секретарю рай... ма КПСС, с приходом кото... город намного помолодел и ст... еще уютней.

Мы, нефтекумчане, очень бл... годарны и сегодняшнему руков... ству города - администрац... Совету депутатов, которые ... иных условиях, чем их предш... ственники работают и мно... уделяют внимания озелене... чистоте и порядку в горо... Так держать!

ХРОНИКА: ПО СЛЕДАМ СОБЫТИЙ

И вновь Страсбург

Т. Шведова, как член конгресса местных властей Европы приняла участие в очередной сессии конгресса, который проходил в г. Страсбурге (Франция). Финансировал поездку Совет Европы.

10 лет трагедии

В г. Буденовске, 14 июня прошли траурно-торжественные мероприятия, посвященные 10-летию трагических событий; нападение на мирный город банды Басаева. Трагедия потрясла весь мир. Тогда погибло более 140 человек. По приглашению почтить память погибших, выразить поддержку Буденовску, жителям города, в мероприятиях скорбного дня приняла участие Н. Юрчик - заместитель главы администрации МО города.

Гимн района

Совет Нефтекумского муниципального района объявил конкурс на создание гимна Нефтекумского муниципального района, с целью создания элементов символики района. Проводится конкурс с 7 июня по 30 ноября 2005 года. Победитель получает премию в сумме 5 тыс. руб. В состав комиссии включен Л. Киселев, председатель Совета депутатов города, депутат Совета района.

ФАКТ

На 60 летие Победы затраты города составили более 1,5 млн. руб. бюджетных средств

ДОЛОЖИЛИ — ВЫПОЛНЕНО

Вместе со всей страной, наш город готовился и отпраздновал 60-летний юбилей Победы в Великой Отечественной войне. В подготовке и проведении этой великой даты участвовали многие организации, предприниматели и просто наши нефтекумчане. За что им от администрации и Совета депутатов города сердечные слова благодарности. Кратко докладываем, что было сделано. Конечно, это всего лишь маленькая доля того, что мы должны выполнять по отношению к ветеранам в повседневной нашей жизни. Главное, после отчетов о проделанных делах не забыть о заботе каждого дня, которая так важна сегодня убеленным сединами нашим уважаемым ветеранам.

Итак, в соответствии с постановлением главы муниципального образования города Нефтекумска от 19 января 2005 г. № 34 "О подготовке и проведении в городе Нефтекумске празднования 60-й годовщины Победы в Великой Отечественной войне 1941-1945 г.г." был создан организационный комитет. На подготовку и проведение юбилея затраты бюджетных средств составили более 1,5 млн. руб. За счет этих средств отремонтированы три памятника; Монумент Славы, памятник Анне Шилиной, памятник 18 казакам-гвардейцам, погибшим в октябре 1942года, сумма затрат составила 301,0 тыс. руб. Отремонтирована гостевая трибуна на пл. Ленина, сумма затрат составила 712,0 тыс. руб. Совместно с советами территориального общественного самоуправления проведена большая организационная работа по уточнению списков ветеранов, награжденных медалью "60-летие Победы в ВОВ". Совместно с работниками МУ "Нефтекумский культурный центр" муниципального образования города Нефтекумска проведен ряд торжественных праздничных мероприятий - "Время выбрало нас", на которых более 300 человек получили от имени Президента РФ Путина В.В. удостоверение и медаль "60-летие Победы в Великой Отечественной войне 1941-1945 г.г.". Всего вручено 515 медалей.

В преддверии юбилея депутаты Совета депутатов, руководители администрации города посетили на дому ветеранов и участников ВОВ, поздравили и вручили подарки, тем, кто не смог посетить общегородские мероприятия.

146 участников и инвалидов Великой Отечественной войны получили специальные подарки - радиоприемники с символикой юбилейной даты, книгу П. Кудинова "Нефтекумск".

Более 120 человек получили удостоверения к медали "За доблестный труд в годы ВОВ 1941-1945 г.г.". Выделены денежные средства в размере 4,0 тыс. руб. для оказания помощи районному совету ветеранов ВОВ и совету "Последний воинский призыв".

Подготовлен специальный выпуск городского информационного вестника "Нефтекумск 45/45", в котором начата публикация списков ветеранов, награжденных юбилейной медалью. Организована работа по сбору воспоминаний, аудио и видеозаписей. Еженедельно, в блоке новостей местного телевидения освещались сюжеты, репортажи, выступления, посвященные Дню Победы.

Проведено более 40 мероприятий, акций, выставок, спортивных мероприятий, посвященных патриотической дате. Они прошли в ДК "Нефтяник", МУП СОК "Старт", библиотеках, школах города.

В День Победы состоялся митинг, большой праздничный концерт на центральной площади города "Салют Победа". Из бюджета города на это было выделено 150,0 тыс. руб.

МУП "Жилищное хозяйство" муниципального образования города Нефтекумска оказана адресная помощь в ремонте жилья участникам, инвалидам, вдовам ВОВ и труженикам тыла, Ее за 2005 год получило 19 человек. Сумма затрат составила 173,6 тыс. руб.

Более 400 участников, инвалидов ВОВ и тружеников тыла обслуживаются в муниципальном унитарном предприятии магазине "Ветеран". Для удешевления продуктов и товаров первой необходимости для данной категории выделены средства в сумме 100,0 тыс. руб.

Частным предпринимателем Трофимовой М.И. оказана персональная помощь участникам, инвалидам ВОВ ну сумму 20,0 тыс. руб.

(Из информации Н. Юрчик, заместителя главы администрации города)

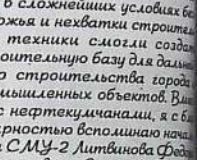

КРАТКОЙ СТРОКОЙ

⇨ Н. Юрчик, заместитель главы администрации муниципального образования встретилась с Д.З. Маркаровым, Почетным гражданином города Нефтекумска. Дмитрий Захарович передал слова поздравления и пожелания здоровья жителям города.

⇨ Актив женского совета города "Берегиня" в прошлую субботу организовал поездку - отдых в г. Пятигорск.

⇨ В пятницу администрация города провела учебу председателей уличных и домовых комитетов.

⇨ В субботу в мкр "Коммунавты" с участием администрации и руководителей предприятий сход граждан.

⇨ С участием муниципалитета города издан сборник стихов "Моя малая родина". Автор И. Запевалина, житель города.

⇨ Во вторник, 21 июня, состоялось открытие нового административного помещения Нефтекумского отделения почты, в котором присутствовала Т. Шведова глава МО города.

⇨ Актив районного женского совета во главе с А. Усмановой, депутатом Совета депутатов города, З. Полонской заместителем главы администрации муниципального района в середине июня выезжали в г. Ставрополь для участия в творческих встречах.

⇨ Прошло очередное заседание градостроительного совета города, на котором, в том числе, рассматривалось письмо администрации муниципального района по расположению автостоянки на ул. Ленина.

⇨ Прошли, с участием общественности очередные заседания Совета депутатов и администрации города.

По месту жительства: ТОСы в действии

Дому 30 лет

В мае месяце дом № 23 второго микрорайона собрал много своих друзей, соседей и просто хорошо знакомых. Дом, его жители – отмечали свой день рождения. Дому исполнилось 30 лет. В этих трех десятилетиях истории семей проживающих в доме, история двора, микрорайона, города. Радости, успехи, горечь утрат, слезы, улыбки и первые поцелуи влюбленных, все было и есть в жизни дома. Но все это, несмотря на разобщенность общества в последнее время, в доме этом проходило на фоне коллективного единения проживающих в нем. Праздник, посвященный юбилею дома, был организован по инициативе домового комитета, председателем которого является А.Ф. Качалова.

Юбиляры – жильцы дома, проявили свое искусство и накрыли поистине «богатый» стол. Много добрых слов было сказано в адрес ветеранов, проживающих в доме. Отдельные слова были посвящены тем, кто первыми заселил квартиры 23-го дома. Кто-то из них уже не живет здесь, но для них он первый дом в городе. Это Ковалева М.П., семья Усовых, Курдюмова Т.А., Ткаченко Л.П., Слюсарева О.Ф. и другие.

Спокойствие, порядок и благосостояние дома держится на активе, на тех, кто неравнодушен и кому небезразличны чужие проблемы. Именинников в этот день поздравляли; поэт, написавший о городе много прекрасных строк А. Проскурин, ветеран войны и труда Н. Толокольников председатель районного совета ветеранов, Н. Калеганова председатель райкома профсоюзов, Л. Солнышкина спонсор праздника, Т. Шведова глава города и Л. Киселев председатель Совета депутатов города, М. Загородняя главный редактор газеты «Восход», и другие. Ко дню юбилея строители муниципального предприятия «Жилищное хозяйство» постарались сделать хороший ремонт в доме. В адрес именинников и гостей звучали песни, которые исполняли участники художественной самодеятельности ДК «Нефтяник» и танцевальные детские ансамбли. А начался праздник песней «День рождения» в исполнении И. Бережинской и А. Бережинского. В добрый путь «родной дом» и здоровья тем, кто в нем проживает.

На снимке: Из жизни дома № 23. Фото из семейных архивов жильцов дома.

А на улице им. Поповича

По инициативе В. Евдокимова председателя совета территориального общественного самоуправления м-на Камыш-Бурун, уличного комитета, председатель М. Дусенбиев, прошло празднование 45-летия улицы им. Поповича. В организации торжества не обошлось без спонсоров, общественности микрорайона. Во вступительном слове председатель уличного комитета М. Дусенбиев поблагодарил собравшихся за живое участие в подготовке праздника. Жителей улицы тепло и сердечно поздравили с праздником и пожеланиями, чтобы эту добрую традицию продолжили другие улицы, А. Васильев заместитель председателя Совета депутатов города, Ах. Галджев депутат Совета депутатов по данному избирательному округу, заместитель генерального директора ОАО «НК «Роснефть – СНГ». В. Евдокимов отметил в своем выступлении активность жителей в благоустройстве улицы, в сооружении детской площадки, Г. Иванова председатель женсовета города вручила благодарственные письма активу улицы, старейшим жителям этой части микрорайона. Участники художественной самодеятельности посвятили именинникам свои песни и танцы. Праздник удался на славу.

И был праздник

За здоровье людей

(Продолжение. Начало на 1 стр.)

Многонациональный коллектив поликлиники уже 9 лет возглавляет Магомедов Магомед-Расул Магомедович - заместитель главного врача по поликлинической работе и 18 лет старшей медсестрой поликлиники является Жарикова Лариса Фотиевна – отличник здравоохранения, медсестра высшей категории.

Трудно сейчас всем и здравоохранение тоже испытывает большие сложности: не хватает врачей, специалистов, диагностической аппаратуры и нашим больным приходится ездить в г. Ставрополь за консультацией и обследованием.

Но несмотря на трудности, более 20 лет отработали в здравоохранении и пользуются любовью и уважением в коллективе и среди жителей, Оракова ЗР. – врач эндокринолог, Шапиро К.З. –врач кардиолог, Мухатдинова М.А. – врач психолог, Алиева З.Г., Выгловский В.Н., Дибирова Г.И. - участковые врачи терапевты, Кондауров Н.В. – врач гирантолог, Г-Богамедов КГМ – врач невролог.

30 лет работают Скубарева А.Г. врач фтизиатр, Манько А.Г. врач гинеколог, Рудоманова Л.Е. старшая медсестра хирургического отделения, Лисицина Т.А. медсестра кардиологического отделения, Соболева Л.А. врач гинеколог, Скиба Г.Ф. акушерка кабинета профосмотров, Тельминова Н.А. фельдшер наркологического кабинета, Чайкина Л.Г. медсестра фтизиатрического кабинета, Студнева Н.В. медсестра ультразвугового исследования, Морозова В.В. участковая медсестра, Дробовозова Г.А. массажист, Салий В.Н. клинический лаборант, Коломейцева Н.С. , Дронина Л.Н. процедурные медсестры, Кабалалиева М.Г. фельдшер доврачебного кабинета, Бушуева В.Г. медсестра дерматовенерологического кабинета, Шипилова Н.И. врач инфекционного кабинета.

СПРАВКА

Нефтекумская районная поликлиника № 1 открыта была 6 июля 1976 г. в жилом доме № 17 2-го м-на, на 250 посещений в смену.

Коллектив поликлиники дружный, стабильный, постоянно пополняется молодыми кадрами. Так отзываются сами работники в разговоре с ними и многие посетители кабинетов врачей. На прошедшем собрании, главный врач района Д. Политов, руководители района и города тепло и сердечно поздравили работников здравоохранения с праздником, прошедшим Днем медицинского работника, пожелав им прежде всего здоровья и это наверное, главное и для них, долг которых – беречь здоровье жителей города и района. Низкий Вам поклон и безмерная благодарность за Ваш великий, славный и гуманный труд.

Редакционный совет вестника

Вручили грамоты

В преддверии прошедшего дня медицинского работника в торжественной обстановке ряду медицинских работников были вручены Почетные грамоты и премии Совета депутатов и администрации города.

С ПРАЗДНИКОМ

Руководители муниципалитета Т. Шведова и Л. Киселев, встретились с коллективом отделения Роспотребнадзора (бывшая СЭС) поздравили с праздником – Днем медицинского работника, вручили Почетные грамоты и премии. От имени администрации муниципального района поздравила и вручила подарки З. Полонская, заместитель главы администрации муниципального района.

За правдой в Краснодар?!

В связи с тем, что в свое емя (в июне 2002 года) вет депутатов, в интере- х жителей города не сра- принял решение об утр- ждении повышенных та- фов на тепло. Предприя- е «Ставропольский тепло- ергетический комплекс» рез Ставропольский ар- тражный суд потребовал от администрации города заплатить за счет бюджета, якобы потерянную финансовую выгоду из-за сложившейся разницы в цене тарифа. Муниципалитет же считает, что он прав. В бюджете средств на повышение среди года тарифов не было заложено. А «цена вопроса» более миллиона рублей. Администрация города после отказа в апелляционной жалобе подала кассационную жалобу на решение Ставропольского арбитражного суда в Федеральный арбитражный суд Северо-Кавказского округа г. Краснодар. Рассмотрение дела назначено на 27 июня 2005 года.

Письма власти и партии

Администрация города, в связи с чрезвычайной ситуацией возникшей из-за проидших дождей, необходимостью проведения в оперативном режиме аварийно-восановительных работ, восстановления работы дренажной системы в городе, обратиь с письмом к Л. Черногорову, Губернатору СК, Ю. Тыртышову, секретарю Политсота Ставропольского регионального отделения ВПП "Единая Россия" за помощью в шении вопросов последствий чрезвычайно ситуации.

Запрос депутата

Не первый год муниципали- ведет работу в отношении о, чтобы встроено-пристроен- е нежилые помещения были еданы в собственность горо- Сейчас в собственности го- да только жилые, а магазины, овые автоматы и т.д. – на них его влияния нет. Это была го- дарственная, а с некоторых частично собственность му- ипального района. На после- м заседании Совета депутатов по данному вопрсу был утвержден запрос депутата А. Васильева в адрес министра имущественных отношений Правительства края В. Рыжинкова.

Пришел ответ, в котором указывается, что часть помещений находятся на праве хозяйственного ведения на балансе государственного унитарного предприятия СК «Нефтекумскагросервис» (Бутов С.) он ими и распоряжается согласно закона.

Кстати, сейчас мы направили письмо и Губернатору края, в котором обращаем его внимание на ненормальную ситуацию – помещения, в которых находится администрация и Совет депутатов города не являются городской собственностью. Пока эти помещения находятся в собственности муниципального района. Как говорится; – приехали. Мы квартиранты у себя в городе.

Дожди создали ЧС

Хроника

Не обошла стихия в те дни и город. Сегодня публикуем хронику дел по предотвращению подтопления Нефтекумска.

Днем 3 мая 2005 года начали поступать первые сообщения от жителей г. Нефтекумска и из городской администрации о начавшемся подтоплении во дворах микрорайона «Космонавты» по ул. Леонова в результате обильного выпадения осадков и, в связи с этим, подъема грунтовых вод.

По состоянию на 07.30 04 мая 2005 года в зоне подтопления в г. Нефтекумске находилось 12 дворов, в жилых помещениях воды не было, выпадение осадков продолжалось. Несмотря на принимаемые меры, уровень воды повышался. Также поступила информация о подтоплении в пос. Затеречный.

В 9-00 часов 4 мая 2005 года проведено заседание КЧС и ОПБ Нефтекумского района, на котором было принято решение об объявлении режима чрезвычайной ситуации в районе.

Силы и средства районной подсистемы РСЧС с 11-00 4 мая были приведены в состояние готовности «Повышенная», началось выполнение мероприятий по недопущению развития чрезвычайной ситуации, а именно откачка воды из подтапливаемых домовладений. В зону ЧС могло попасть в г. Нефтекумске до 80 домовладений с населением 400 чел., при этом площадь зоны ЧС могла составить до 3-х кв. км.

Для ликвидации ЧС были привлечены все возможные имеющиеся силы и средства: 10 единиц техники, в том числе 2 вакуумбочки от МУП «СОБ», 1 вакуумбочка от НФГУП «Ставропольский теплоэнергетический комплекс», 1 АЦ-40 от ПЧ-66 Управления по Нефтекумскому муниципальному району ГУ МЧС РФ по СК, 1 автобочка от ОАО «НК «Роснефть – СНГ».

4 мая 2005 года в 18-00 часов проведено дополнительное заседание КЧС и ОПБ Нефтекумского района, с участием оперативной группы ГУ МЧС РФ по Ставропольскому краю, на котором принято решение о выделении дополнительно техники из других районов Ставропольского края, т.к. к тому времени чрезвычайная ситуация была объявлена в 3-х муниципальных образованиях Нефтекумского района (г. Нефтекумск, п. Затеречный, с. Ачикулак) и собственных сил и средств не хватало. В зоне подтопления в г. Нефтекумске находилось уже 34 домовладения и вода находилась в жилых помещениях. В связи с активным поступлением воды на объекты районного узла связи создалась угроза выходы их строя кабельных линий и потери управления, принято решение об экстренной откачке воды с данных объектах силами ПЧ-66 Управления по Нефтекумскому муниципальному району ГУ МЧС РФ по СК.

Откачка воды проводилась в течение с 12-00 часов 4 мая до 17-00 часов 5 мая. Было установлено, что вода в подвальное помещение Дома связи поступает по лоткам теплосетей и принято решение о вскрытии теплотрассы, выполнении работ по отсечению поступающей воды. Данная работа была выполнена к 12-00 часов 5 мая 2005 года. Благодаря своевременно принятым мерам, связь и управление не были потеряны.

В связи с ситуацией по подтоплению лотки теплосетей находились в затопленном состоянии на 100 % и было принято решение о временной остановке работы котельной, прекращена подача горячей воды.

С 10-00 до 14-00 часов 5 мая 2005 года начала поступать техника их соседних районов края, всего прибыло 9 вакуумбочек, 6 из которых были привлечены для выполнения работ в г. Нефтекумске.

К утру 5 мая 2005 года дождь прекратился, в городе установилась теплая солнечная погода. Уровень воды в жилых помещениях временно упал. Однако с 7 мая 2005 года в связи с дренированием почвенной воды в низинные части города (м/н «Космонавты») начался резкий подъем грунтовых вод и произошло вторичное подтопление. В г. Нефтекумске вода поступила в 81 жилое помещение и в 91 двор, итого в зоне подтопления оказалось около 172 участков. Было запрошено дополнительно 7 единиц техники, однако, учитывая, что ЧС были объявлены еще в нескольких районах края, утром 8 мая прибыло лишь 2 вакуумбочки.

К ликвидации вторичного подтопления в г. Нефтекумске были привлечены следующие силы: 2 вакуумбочки от МУП «Санитарная очистка и благоустройство», 1 вакуумбочка от НФГУП «Ставропольский теплоэнергетический комплекс», 1 АЦ-40 от ПЧ-66 Управления по Нефтекумскому муниципальному району ГУ МЧС РФ по СК, 2 автобочки от ОАО «НК «Роснефть – СНГ», 1 вакуумбочка от НФГУП «Ставропольскрайводоканал», 1 в/ от в/ч 3753 МВД РФ, 8 вакуумбочек из районов края – итого 16 единиц техники и 19 человек.

К исходу 8 мая обстановка стала нормализоваться, уровень воды в жилых помещениях и во дворах начал активно снижаться и утром 9 мая оперативным штабом ликвидации ЧС было принято решение о направлении 3-х вакуумбочек из г. Нефтекумска для оказания помощи в пос. Затеречный.

К 20-00 часам 9 мая 2005 года вода из жилых помещений была полностью откачана, проводилась зачистка дворов и к 22-00 часов ЧС в г. Нефтекумске ликвидирована.

В период проводимых работ, в т.ч. и в выходные дни, по распоряжению Т.Шведовой главы города, члены комиссии обходили пострадавшие домовладения с целью определения ущерба и составления необходимых документов.

Нам нужна комиссия

В связи с тем, что за прошедший период, не смотря в дальнейшем на слабую интенсивность дождей, уровень грунтовых вод не понизился. Все остается затопленным. Это крайне тревожный факт. Своими силами разобраться в причинах и нейтрализовать их – город не в состоянии.

Т. Шведова, глава города, поэтому поводу выезжала в Правительство края, Управление ГО МЧС края с убедительной просьбой - направить в город компетентную группу специалистов для оценки ситуации и принятия решения по ликвидации подтопления и отводу грунтовых вод с территории города. Данная комиссия побывала в городе и свое мнение по ситуации изложила в соответствующих инстанциях. Каков результат для города – пока неизвестно.

ИМУЩЕСТВО И ОТНОШЕНИЯ

А.Васильев, заместитель председателя Совета депутатов, выезжал в Правительство и Думу края для решения имущественных отношений и передаче в собственность города предприятий коммунальной сферы («Водоканал», «Теплосеть»).

ПАМЯТЬ

«Как молоды мы были...»

На снимке: Из жизни города.

Фото из личных архивов.

Благоустройство от власти

Кратко информируем о выполнении работ предприятием городской коммунальной службы МУП СОБ за март-май 2005 г.
Работы по текущему содержанию объектов внешнего благоустройства:

- чистка от грязи уборочной техникой, механической щеткой дорожных покрытий улиц, перекрестков и тротуаров по улицам Ленина, Дзержинского, Геологов, проспект Нефтяников, пл. Ленина. **Общая площадь очищенной территории составила 45,8 тыс. кв. м.**

- засыпка ям песчано-гравийной смесью на дорогах по переулкам Проездному Безымянному, Центральному, улицах Восточная, Калинина, Рабочая, Транспортная, Терешковой, Беляева, А.Шилиной, Мира, Луговая, Дзержинского, Строителей, дороге к городской свалке. **Расход ПГС – 25 куб. м.**

- профилирование дорожного полотна автогрейдером, срезка и планировка обочины по переулку Абрикосовый, улицам Дорожная, Виноградная, Поповича, Радужная, Зеленая, Весенняя, Солнечная, Гоголя, Энтузиастов, Дзержинского, Майская, Бульварная, Плещенко, Ставропольская. **Общая площадь 49,5 тыс. кв. м.**

- чистка бордюров и краев дорог, подметание механической щеткой по ул. Ленина, Дзержинского, Энтузиастов. **Общая площадь 6 тыс. кв. м.**

Цифра :для борьбы с травостоем в городе МУП «Санитарная очистка и благоустройство» имеет 5 бензокосилок и 10 кос.

- срезка и планировка обочин дорог по ул. Дзержинского, Рабочая Транспортная, Геологов, Терешковой. Общая протяженность – 7 км.

Общая сумма выполненных работ 299,5 тыс. руб.

- устройство металлического ограждения дороги по ул. Дзержинского, Геологов в количестве 375 м. **на сумму 8,7 тыс. руб.**

- текущее содержание городских кладбищ: уборка территории, покраска ограждения **на сумму 82,3 тыс. руб.**, ежедневная уборка улиц, автобусных остановок.

Озеленение города: посадка деревьев в количестве 1300 шт., устройство и посев газонов, общая площадь 340 кв. м., посажено цветников – 208 кв. м.

Работы выполнены на общую сумму 312,5 тыс.руб.

Количество выявленных и рассмотренных на административной комиссии случаев нарушения Правил благоустройства, соблюдения чистоты и порядка – 24, в том числе наказаны штрафом 12 нарушителей.

(Из справки муниципального унитарного предприятия «Санитарная очистка и благоустройство»)

Парк освещать с 20 часов

Лето в полном разгаре. На территории города в организованном порядке летним отдыхом охвачено около 3 тыс. детей. Для этого проведена была определенная организационно-массовая работа администрацией муниципалитета города. В мае месяце проведено заседание администрации города с повесткой «О мерах по организации летнего отдыха детей и подростков на территории г. Нефтекумска». В принятом постановлении главы города определено ряд конкретных организационных мероприятий по организации летнего отдыха, в том числе - дано указание обеспечить освещение территории парка с 20 до 24-00 часов. Оплата за счет бюджета города, а также выделить средства для организации рабочих мест в целях временного трудоустройства несовершеннолетних граждан, в том числе МУП «Жилищное хозяйство» - 10 рабочих мест, МУП «Санитарная очистка и благоустройство» - 20 рабочих мест, ФГУП «Нефтекумский лесхоз» - 10 рабочих мест. Рекомендовано руководителям предприятий и структурных подразделений ОАО «НК «Роснефть - СНГ»: «Цех спецтехники» (Шагров», АТЦ (Жамкачиев), Цех подготовки и перекачки нефти и газа (Ильченко), ОАО «Нефтекумскавтотранс» (Галджев) выделять по заявкам школ автотранспорт для перевозки детей на культурно-массовые мероприятия. Рекомендовать ряду предпринимателей оборудовать во дворах детские игровые площадки. Поддержать инициативу председателя домового комитета дома №17, микрорайона 3 Ахмедова Р.А. о продолжении строительства спортивной площадки для игры в стритбол, волейбол и минифутбол за счет спонсорских средств.

Все эти вопросы находятся на контроле Н. Юрчик - заместителя главы администрации города.

Летний отдых детей и подростков

А знаете ли вы что?!! Самая длинная улица в городе - Дзержинского. Её протяженность 2600 м., самая короткая - улица Новая - 160 м.

НЕФТЕКУМСК 45

НАШ АДРЕС: 356 880 Ставропольский край, г. Нефтекумск, мик-он 2, д.14
Тел. 3-13-02
факс 8-258-3-69-42

Наша страничка в Интернете: WWW.neftekumsk.ru/adm

РЕДАКЦИОННЫЙ СОВЕТ:
Киселев Л.И. – председатель Совета депутатов города Нефтекумска
Юрчик Н.Н. – заместитель главы администрации муниципального образования города
Усачева А.Р. – председатель постоянной комиссии Совета депутатов города, начальник Нефтекумского межрайонного бюро МСЭ
Садомцев Б.А. – заместитель генерального директора ОАО «НК «Роснефть» -Ставропольнефтегаз»
Галджев Н.Ф. – депутат Совета депутатов города, директор ОАО «Нефтекумскавтотранс»
Евдокимов В.Г. – председатель Совета территориального общественного самоуправления м-на Камыш-Бурун
Страшко Н.П. – специалист администрации муниципального образования города
Васильев Н.Н. – управляющий ТРК «Нефтекумск»

Ответственный за выпуск:
Л. Киселев, член СЖ РФ
Набор А. Васильев

Цена - бесплатно

Печать офсетная, объем 1 п.л.
Газета сверстана и отпечатана в ГУП СК «Шпаковская районная типография», 356240, г. Михайловск, ул. Ленина, 154.

Заказ 1517 Тираж 750

НЕФТЕКУМСК 45 / 45

ИНФОРМАЦИОННЫЙ ВЕСТНИК СОВЕТА ДЕПУТАТОВ И АДМИНИСТРАЦИИ МУНИЦИПАЛЬНОГО ОБРАЗОВАНИЯ г. НЕФТЕКУМСКА

№ 16-17 ОКТЯБРЬ 2005 г.

ЛЕТОПИСЬ ПОЧЕТА

ТАЛАНТАМ – СТИПЕНДИИ МУНИЦИПАЛИТЕТА ГОРОДА

Президент страны В. Путин в своем недавнем публичном выступлении еще раз призвал на уровне государственной политики поддержать талантливую молодежь.

Администрация и Совет депутатов города в этом направлении, в рамках своих возможностей, также ведут аналогичную работу. Это и встречи с лучшими учащимися, победителями конкурсов «Дни дублера». Реализована и еще одна идея – назначение одаренным детям города муниципальных стипендий.

Разумеется и личностная и содержательная составляющая данной программы могла быть более объемной. Но пока сегодня такие наши возможности. Главное, есть начало доброго и необходимого вклада муниципальной власти в дело становления молодого и талантливого человека из Нефтекумска. На прошедшем заседании комиссии по назначению стипендии одаренным детям города, которую вела Т. Шведова глава муниципального образования, 19 юношам и девушкам города назначили стипендии сроком на один год.

Вот они. Знакомьтесь:

МОУ НСОШ №1: Скороходова Мария, Кулабина Надежда;
МОУ НСОШ №2: Сурнев Игорь, Музыкина Яна;
МОУ НСОШ №3: Черезов Дмитрий, Омарова Гульнара;
Центр внешкольной работы: Горькавенко Яна, Юшков Игорь;
Нефтекумская детская музыкальная школа: Свинцова Анастасия, Михайлюкова Александра;
Нефтекумская детская художественная школа: Попова Александра, Пискун Дмитрий;
ДСЮШ: Сметанин Максим, Матюнин Владимир;
ЦВЕ «Барс» Ханаев Мурат;
НРПК № 8: Морозова Эрика, Ибрагимов Тебибула, Солдатова Татьяна;
ВСК «Смена»: Бубоненко Александр.

ОНИ ОТМЕТИЛИ СВОИ ПЯТЬДЕСЯТ

На снимке:

Мельникова Оксана оператор нового цеха базы производственного обслуживания ОАО «Роснефть Ставропольнефтегаз». Фотохроника.

Читайте на стр. 2-5

1955 г. - начало истории

В летописи развития нефтяной отрасли Ставрополья, 1955 год – начало истории его организационной структуры ОАО «НК «Роснефть» - «Ставропольнефтегаз».

В конце августа, начало сентября месяца текущего года в г. Нефтекумске прошли мероприятия посвященные 50-летнему юбилею нашему акционерному обществу, с участием гостей из Москвы, Ставрополя и соседей. Поздравлений добрых и теплых было достаточно. Прозвучали поздравления и от С. Богданчикова, президента НК «Роснефть». О том как прошел юбилей писала пресса, показывало местное телевидение.

В нашем творческом портфеле имеются некоторые фотографии событий тех дней, имена передовиков производства акционерного общества. Мы считаем, что они заслуживают публичного признания и внимательного прочтения настоящими и будущими жителями города.

Отдавая дань уважения и почтения прекрасным труженикам – нефтяникам, нашему градообразующему предприятию ОАО «НК «Роснефть» - «Ставропольнефтегаз» благодаря которому жил и живет наш город Нефтекумск, информационный вестник «Нефтекумск 45 / 45» предоставляет читателям некоторые фотографии с юбилейных мероприятий, имена награжденных.

Юбилеи в городе

2 сентября – 5 лет образования районного историко-краеведческого музея в г. Нефтекумске;

6 сентября – 25 лет со дня открытия памятника первооткрывателям нефти на Ставрополье;

20 октября – 25 лет со дня открытия Дворца Пионеров в Нефтекумском районе;

25 октября – 45 лет открытия городской библиотеки в г. Нефтекумске

11 ноября – 50 лет со дня создания Ставропольского нефтепромыслового управления, ныне ОАО «НК «Роснефть» - «Ставропольнефтегаз».

***

Н.И. Земцеву, Почетному гражданину города Нефтекумска, в начале сентября месяца исполнилось **75 лет**. От имени жителей города в г. Кисловодске Николая Ивановича тепло и сердечно с его юбилеем поздравила Т. Шведова, глава МО города.

***

Муниципалитет города тесно сотрудничает со Шпаковской районной типографией в вопросах издания различной печатной продукции необходимой для города. Здесь издается и наш «Вестник». *По случаю 60-летия со дня рождения А.В. Алешина, директора типографии поздравили руководители муниципалитета с пожеланиями здоровья и дальнейшего сотрудничества.*

УВАЖАЕМОМУ ЖИТЕЛЮ

Уважаемому жителю города, ветерану и участнику Великой Отечественной войны **О.Е. Мурзалиеву** недавно исполнилось 80 лет. *В его адрес руководители муниципального образования города направили приветственное письмо, с пожеланиями здоровья и благополучия.*

270 ЛЕТ КИЗЛЯРУ

24 сентября город Кизляр, Республика Дагестан, отметил свой 270 – летний юбилей. В составе районной делегации, которую возглавляла З. Полонская, заместитель главы администрации муниципального Нефтекумского района, кизлярцев, с их юбилеем, от имени жителей города поздравил Л. Киселев, председатель Совета депутатов муниципального образования города Нефтекумска.

Помочь «Аленушке»

Совет депутатов города разрешил администрации города, за счет свободных средств бюджета, направить 100 тыс. рублей на ремонт детского учреждения «Аленушка».

Фейерверк в честь 85-летия

В первую субботу октября, город, его главная площадь В.И. Ленина с раннего утра были в праздничном убранстве. Район отмечал свое 85-летие. Ярмарки, выставки сельхозпродукции, торговля, выставки народного творчества, фестиваль «Пою о тебе, Нефтекумск», спортивные соревнования и праздничный фейерверк, все было для гостей и горожан районного центра. И надо отметить, вместе с другими поселениями, муниципальное образование г. Нефтекумска, его жители приняли самое активное участие в подготовке и проведении праздничных, юбилейных мероприятий.

Хроника прошедших событий

4 декабря 2005 года - День выборов главы и депутатов представительного органа муниципального образования города, согласно принятого 14 сентября, решения Совета депутатов муниципального образования города.

На 6 октября избирательную комиссию уведомили о выдвижении на должность главы города 3 человека, кандидатами в депутаты 57 человека.

Еще раз к сведению избирателей: на этот раз в городе образовано 18 избирательных округов, поэтому из всех заявленных кандидатов, необходимо будет избрать 18 депутатов Совета депутатов города.

Благодарственное письмо

В адрес Т. Шведовой главы и Л. Киселева председателя Совета депутатов муниципального образования города Нефтекумска поступило благодарственное письмо А. Черногорова Губернатора Ставропольского края, в котором он благодарит за активное участие в организации приема делегации Республики Дагестан, с целью обмена опытом работы по реализации в городе Федерального закона «Об общих принципах организации местного самоуправления в РФ».

Кадры

На заседании Совета депутатов города, по предложению главы муниципального образования, в структуру аппарата администрации города включена должность заместителя заведующего отделом градостроительства, землепользования и управления муниципальным имуществом. Назначена на эту должность Кузнецова Н.Н., которая будет непосредственно заниматься вопросами архитектуры и градостроительства города.

ЛЕТОПИСЬ ПОЧЁТА

ЗОЛОТОЙ ФОНД «ЧЕРНОГО ЗОЛОТА» НЕФТЕКУМЬЯ

В период празднования 50-летия Ставропольской нефти большая группа работников ОАО «НК «Роснефть» - «Ставропольнефтегаз» была удостоена различных наград и почетных званий, которые и были вручены на торжественном собрании в ДК «Нефтяник». Эти люди не только честь, достоинство и профессионализм нефтяной отрасли, но и гордость нашего города, района, края.

ПРОДОЛЖЕНИЕ. НАЧ. НА 1 СТР.

Знакомьтесь:

За достигнутые успехи в труде и в связи с празднованием Дня работников нефтяной и газовой промышленности.

Приказом по ОАО НК «Роснефть»:

1. Присвоить почетное звание «Почетный работник Нефтяной компании «Роснефть»

Жихареву, Владимиру Николаевичу, водителю автомобиля цеха спецтехники

2. Занести в Книгу Почета ОАО «НК «Роснефть»

Далакишвили Руслана Шакроевича, начальника цеха капитального и подземного ремонта скважин

3. Занести на Доску Почета ОАО «НК «Роснефть»

Ивановкина Алексея Николаевича, оператора по добыче нефти и газа ЦДНГ-2

Печерицу Николая Александровича, начальника производственно-технического отдела

Стрельченко Анатолия Николаевича, оператора по добыче нефти и газа ЦДНГ-3

Шупилова Олега Парфионовича, слесаря по ремонту технологических установок ЦДНГ-1

4. Наградить Почетной грамотой ОАО «НК «Роснефть»

Балыкова Петра Владимировича, слесаря-ремонтника цеха капитального и подземного ремонта скважин

Бондаренко Владимира Михайловича, слесаря-ремонтника цеха добычи нефти и газа №2

Волка Константина Федоровича, грузчика цеха материально-технического обеспечения

Головченко Сергея Петровича, машиниста передвижного компрессора цеха спецтехники

Давидова Ивана Арсентьевича, водителя автомобиля цеха спецтехники

Кулакова Виктора Анатольевича, машиниста подъемника ЦК и ПРС

Линева Сергея Николаевича, оператора по добыче нефти и газа ЦДНГ-2

Могилина Николая Константиновича, машиниста агрегатов по обслуживанию нефтегазопромыслового оборудования АТЦ

Плясунова Юрия Владимировича, слесаря-ремонтника ЦДНГ-3

Самсонова Анатолия Андреевича, машиниста бульдозера АТЦ

Седых Юрия Николаевича, бурильщика капитального ремонта скважин ЦК и ПРС

Чехлая Юрия Анатольевича, токаря цеха производственного обслуживания

Шиянова Геннадия Васильевича, оператора по исследованию скважин ЦПО

Ягмурова Роберта Арамовича, слесаря по контрольно-измерительным приборам и автоматике ЦПО

5. Объявить Благодарность ОАО «НК «Роснефть»

Верушкину Анатолию Павловичу, помощнику бурильщика капитального ремонта скважин ЦК и ПРС

Голубеву Василию Ивановичу, машинисту экскаватора автотранспортного цеха

Донцовой Алле Ивановне, кладовщику цеха материально-технического обслуживания

Красных Владимиру Михайловичу, мотористу цементировочного агрегата цеха спецтехники

Матузенко Виктору Семеновичу, заместителю начальника цеха добычи нефти и газа №3

Мусаевой Маржанат Гасановне, машинисту насосной станции по закачке рабочего агента в пласт ЦПО

Подорогину Юрию Андреевичу, оператору по добыче нефти и газа ЦДНГ-1

Пуляевой Ольге Павловне, лаборанту химического анализа ЦПО

Пшеничному Александру Владимировичу, машинисту экскаватора АТЦ

Ульеву Михаилу Семеновичу, асфальтобетонщику-варильщику СМЦ

Богданчиков С.М., президент ОАО «НК Роснефть»

От имени нефтяной компании «Роснефть» сердечно поздравляю коллектив ОАО «НК «Роснефть» - «Ставропольнефтегаз» с 50-летним юбилеем!

Период становления ОАО «НК «Роснефть» - «Ставропольнефтегаз» - неотделимая часть истории развития нефтяной промышленности на Ставрополье. Яркими, незабываемыми событиями ознаменован славный трудовой путь Вашего коллектива.

Мужество, энтузиазм и профессионализм геологов, нефтяников, строителей позволили «Ставропольнефтегазу» за небольшой по историческим меркам срок стать многофункциональным предприятием.

Восток Ставрополья, который осваивали и продолжают осваивать добытчики «черного золота», стал опытной площадкой, своеобразным полигоном для внедрения передовых технологий. Накопленный опыт и огромный научно-технический потенциал помогают нефтяникам «Ставропольнефтегаза» и сегодня стабильно выдерживать курс на рост производства, укрепление позиций нашей компании на Северном-Кавказе.

От всей души желаю ставропольским нефтяникам крепкого здоровья, личного благополучия и новых успехов в труде!

Богданчиков С.М.
президент ОАО «НК «Роснефть»

Во исполнение приказа Министерства промышленности и энергетики Российской Федерации № 1256-п от 18 августа 2005 года администрация и Президиум профсоюзного комитета ОАО «НК «Роснефть»-Ставропольнефтегаз»

ПОСТАНОВИЛИ:

За долголетний, добросовестный труд, большой личный вклад в развитие нефтяной промышленности присвоить звание Почетный нефтяник с выплатой премии:

Пляшко Сергею Владимировичу, бурильщику капитального ремонта скважин ЦК и ПРС

Черникову Владимиру Степановичу, заместителю генерального директора- главному инженеру

Шевцову Владимиру Дмитриевичу, оператору по добыче нефти и газа ЦДНГ-3

2. Наградить Почетной грамотой Министерства промышленности и энергетики Российской Федерации с выплатой денежной премии за счет средств акционерного общества следующих работников:

Александрову Нину Ивановну, начальника экономического отдела

Буцкевич Наталью Григорьевну, начальника финансового отдела

Кривцову Веру Александровну, диспетчера АТЦ

Лукьянову Валентину Владимировну, нормировщика ЦК и ПРС

Ображиева Владимира Андреевича, слесаря по КИП и А ЦПО

Рябых Григория Федоровича, бурильщика капитального ремонта скважин ЦК и ПРС

Чайковского Александра Васильевича, оператора по добыче нефти и газа ЦДНГ-1

Огни – ЧЕСТЬ, ДОСТОИНСТВО, ПРОФЕССИОНАЛИЗМ

Дроздову Алексею Васильевичу, начальнику участка ЦК и ПРС

Калабердину Владимиру Григорьевичу, начальнику участка ЦПО

Карпенко Александру Феофановичу, оператору по добыче нефти и газа ЦДНГ-2

Карпушкину Дмитрию Николаевичу, электрогазосварщику ЦДНГ-1

Кучеровой Александре Ивановне, оператору товарному ЦДНГ-3

5 ЛЕТ – ЭТО НАША С ВАМИ РАБОТА!

В декабре текущего года истекает срок деятельности нынешнего [illegible]униципалитета города Нефтекумска. Вроде бы это было недавно, [illegible]инуло вообщем-то уже 5 лет.

Годы эти были наполнены повседневными делами, выполнения по[illegible]авленных задач и данных обещаний своим избирателям. Они были [illegible]удны и в то же время созидательны.

Разумеется чего-то не получилось и не все ожидания жителей удовлетворены. Но объективно оценивая положительное и отрицательное в жизни города надо подчеркнуть, что общими усилиями, с Вашей помощью, помощью большинства горожан, нам удалось развить и укрепить положительные тенденции в развитии города, несмотря на сложности переустройства Российского общества.

И, предоставляя сегодня некоторую статистику содержания работы за прошедшее 5-летие, мы предполагаем, что наши горожане, изучив данную статистику в плоскости реалий своего жизненного пространства, для себя сделают выводы: «Вот здесь, у них получилось, здесь нет, а вот в этом вопросе надо им подсказать». А в сущности все, что хорошее и плохое в городе - это наша с Вами работа. Только уровень ответственности у каждого свой. У власти один, у населения другой.

(редакционный совет вестника)

2001 год

В этом году доходная часть, при годовом назначении 18 млн. 327 тыс. рублей только за 10 месяцев была исполнена в сумме 26 млн. 872 тыс. рублей. Основными источниками наполнения доходной части бюджета явились налоги на содержание жилфонда и налог на прибыль.

В данном году впервые за три года сбор земельного налога выполнен на 98 %, а это составило 1 млн. рублей.

Была погашена задолженность прошлых лет по детсадам более, чем на 1 млн. рублей.

Такое исполнение дало власти города возможность увеличить объем финансирования вопросов социальной направленности и по разделам «жилищно-коммунальное хозяйство». Смогли дополнительно выделить ассигнования на льготное зубопротезирование 94 инвалидам и участникам ВОВ, оказать финансовую поддержку Озек-Суатскому и Каясулинским сельсоветам.

Кроме того, по статье «благоустройство» бюджетом города не было предусмотрено вложений, но получение дополнительных доходов позволило направить сюда более 1,5 млн. рублей.

Погасить задолженность по капитальному ремонту дорог и водоводов в м-не Камыш-Бурун и оплату строительства водоводов по ул. Луговая и технического водовода в м-не Космонавты.

<u>И ТОЛЬКО АКТИВНОЕ ДЕЙСТВИЕ</u>

Отсутствие на тот период четко сориентированного финансирования жилищно-коммунальной сферы на краевом и федеральном уровне привело к тому, что:

- в начале года наблюдались отключения электроэнергии в городе;
- летом газовики отключили газ и предприятию «Теплосеть» и летом 4 месяца свыше 10 тысяч человек остались без горячей воды.

И только активные действия и обращения администрации, ее главы, Совета депутатов, вплоть до губернатора, решило возникшую проблему.

Совместно с предприятиями проводился комплекс мероприятий по улучшению инфраструктуры города:

- начато асфальтирование ул. Комарова. До этого такие виды работ за счет бюджета не планировались.
- отремонтированы дорога на кладбище, построены пешеходные дорожки к Дому связи, между рынками № 2.

«Водоканал» своими силами построил новый водовод по ул. Беляева, Чернышевского.

<u>ДЕЙСТВИЯ НА ПЕРСПЕКТИВУ</u>

Муниципалитет определил свои действия и на перспективу:

- Был изготовлен и начал реализоваться проект реконструкции торговых рядов рынка № 1. Начал готовиться проект реконструкции торгового ряда по ул. Дзержинского и ул. Ленина в районе больницы.

Спустя три года можно убедиться как было и как сейчас обустроены данные торговые ряды и самим сделать выводы.

Администрация дала заявку на изготовление генерального плана строительства торгового центра который располагается между церковью и рынком «Южный».

С этого года муниципалитет начал вести борьбу за внешний облик торговых точек. Те, которые не соответствовали и не желали соответствовать требованиям, закрывались. Было закрыто 10 таких павильонов.

Был заключен администрацией договор с Санкт-Петербургским проектным институтом на проектирование нового генерального плана города.

Администрация и Совет депутатов, с целью увеличения налогооблагаемой базы провели работу по включению в границы города 109,8 га земель, на которых были расположены такие предприятия как, ЛПУМГ, НГПЗ и другие.

Начата работа по наведению порядка в уплате земельного налога и использование земельных участков по целевому назначению. Было изъято и прекращено право пользования 41 земельного участка.

<u>ХОТЯ ШКОЛЫ И НЕ ФИНАНСИРОВАЛИСЬ ИЗ БЮДЖЕТА ГОРОДА,</u> но было удовлетворено ходатайство отдела образования о выделении 50 тыс. рублей на питание школьников.

Начали наводить порядок проживания в общежитиях, поданы исковые заявления в суд на выселение лиц не прописанных. 13 комнат в общежитиях были предоставлены врачам, матерям-одиночкам, пенсионерам.

<u>ПРОВЕДЕНЫ ГОРОДСКИЕ СОРЕВНОВАНИЯ</u> по волейболу и районное первенство по футболу.

Из 192 письменных обращений положительно решено 122.

2002 год

-Утвержден бюджет в сумме 25 млн. 600 тыс. руб. Продолжается позитивная тенденция - увеличивается бюджет города. Доходная часть превышает плановые поступления. Основные источники накопления: бюджета - налог на прибыль, налог на имущество юридических лиц и налог на землю.

<u>ДЕТЯМ</u>

-К заработной плате работникам дошкольных учреждений производится 10-15% доплата за счет бюджета города.

-Завершен ремонт кровли детского сада «Радуга».

-Более 100 тыс. руб. направлено из бюджета на оздоровительные мероприятия для детей в летний период.

-Пособия на одного опекаемого увеличены с 600 до 900 руб.

-Более 200 тыс. руб. направленно на усиление правоохранительной деятельности на территории города, в т.ч. 50 тыс. руб. на строительство памятника сотрудникам Нефтекумского ОВД, погибшим при исполнении служебных обязанностей.

-Более 350 тыс. руб. направлено из бюджета на оплату льготного проезда гражданам города на дачных маршрутках.

-Более 8 мил. руб. пошли на расходы по благоустройству города. В этом году (как факт) на решение вопросов в сфере ЖКХ израсходовано значительно большая сумма средств. По этим вопросам власть города неоднократно встречалась и в правительстве и в министерстве края.

-Приглашались в город на заседание Совета депутатов представители края. Проводятся депутатские слушания с привлечением широкого круга общественности.

-Начал издаваться информационный вестник совета депутатов и администрации города Нефтекумска (45/45).

-Отремонтирована котельная № 1. Сумма затрат 350 тыс. руб.

<u>-В АДРЕС ГУБЕРНАТОРА</u>, министерства края направленно обращение с просьбой продолжить в 2003 г. бурение еще трех скважин для улучшения водоснабжения города. За счет бюджета города продолжается строительство водовода в микрорайоне «Космонавты»

-Впервые за много лет направляются увеличенные суммы на ремонт дорог по улицам в гравийном исполнении.

-Построены в гравийном исполнении пешеходные дорожки в 7 и 2 микрорайонах.

- Установлены 10 тумб для объявлений.
- НФ ГУП СК «СКЭ» г.Нефтекумска СОП «Электросеть» в микрорайоне Камыш-Бурун заменило подстанцию за счет собственных средств.
- <u>ОТОПИТЕЛЬНЫЙ СЕЗОН НАЧАТ ПО ГРАФИКУ.</u>
- Выполнен объем работ по ремонту балконов по улице 50 лет Пионерии, ул.Строителей.
- С начала года в аварийную службу предприятия жилищного хозяйства поступило около 11000 заявок.
- ОАО «Нефтекумскавтотранс», по просьбе администрации, открыло новый автобусный маршрут № 3 в микрорайоне Космонавты.
- <u>ДЛЯ УЛУЧШЕНИЯ УСЛУГ СВЯЗИ</u> в городе смонтирована новая АТС (на «4»).
- Исходя из возросшего объема работ создан отдел градостроительства, землепользования и управления муниципальным имуществом в администрации города.
- Создан градостроительный совет при администрации муниципального образования города Нефтекумска.
- Завершена реконструкции торгового ряда на рынке № 1.
- Издана брошюра «Правила торговли на территории города Нефтекумска».
- По инициативе Совета и администрации города проводится работа по воссозданию общественного объединения Союз предпринимателей города Нефтекумска.
- Введены ограничения по местам вечерней стоянки автомобилей на территории города.
- Муниципалитет оказывает поддержку для развития бытового обслуживания населения и предприятию службы быта выделяется 110 тыс. руб.
- На стадионе начали проводиться игры чемпионатов Ставропольского края по футболу. Для проведения соревнований город выделил 90 тыс. рублей.
- <u>На работу с подростками и молодежью выделено 21 тыс. 908 руб.</u>
- <u>Проведен конкурс «Юные дарования».</u>
- <u>Создано и функционирует 6 советов территориального общественного самоуправления.</u>
- <u>Проводится конкурс «Лучший подъезд, дом, улица, двор».</u>

Цитата

«Как положите-льный фактор следует отметить тенденцию по увеличению объемов финансирования, направляемого на капремонт городских дорог. В текущем году городскому бюджету, с помощью ОАО «НК «Роснефть» - «Ставропольнефтегаз» удалось отремонтировать площадь Ленина, приступить к ремонту пешеходных дорожек по ул. Ленина и Дзержинского. Определенная работа проводится и по содержанию стадионов, и в первую очередь СОК «Старт».

2003 год

Идет постоянная работа по увеличению бюджета города. В результате системных консультаций в правительстве края, в комитетах Государственной Думы СК, выступлений на заседаниях краевой думы удалось утвердить бюджет в сумме 34 млн. рублей.

Проводимая работа по сбору налогов дала в этом году хорошие результаты. Только за 10 месяцев было получено доходов в сумме 55 млн. 931 тыс. рублей – превышение плановых поступлений в 6,6 раза. Это позволило направить их на увеличение заработной платы работникам дошкольных учреждений, на летний отдых. В целом на муниципальные дошкольные учреждения в 2003 году было выделено около 11 млн. рублей, что на 2млн больше, чем в предыдущем году.

А на оплату обязательного медицинского страхования неработающему населению города - почти 5,5 млн. рублей.

<u>СВЫШЕ 1 МЛН. РУБЛЕЙ ИЗРАСХОДОВАНО</u> на проведение спортивно-массовых мероприятий. Это впервые за многие годы.

Более 600 тыс. рублей направлено на усиление правоохранительной деятельности.

Расходы на жилищно-коммунальное хозяйство составили 23 млн.650 тыс. рублей. Это в 2 раза больше, чем в 2002 году.

Именно в этом году из бюджета города осуществлялось финансирование разницы в цене тарифа для населения города по услугам тепло- и водоснабжения в сумме 3 млн. 811 тыс. рублей. Это снизило фактически проплаченную сумму жителями за пользование водой и теплом.

Власти города предпринимали меры и на уровне края по снижению тарифов. Но к мнению не прислушались.

Более 15 млн. рублей направлено на расходы, связанные с благоустройством города.

- В летний период не вводились графики подачи воды. И в этом году завершается строительство технического водовода в микрорайоне Космонавты.

-<u>ВЫПОЛНЕН РЕМОНТ 3 АРТЕЗИАНСКИХ СКВАЖИН</u>. Разработан проект на бурение 5 артезианских скважин.

- За счет средств бюджета города проведена реконструкция высоковольтных сетей в микрорайоне Северный.
- Построен тротуар с асфальтовым покрытием по ул. Ставропольская, пер. Проездной.

-На сумму почти 4 млн. рублей проведен капитальный ремонт ул. Ленина с устройством ливневой канализации.

- Силами РСУ выполнен специальной плиткой ремонт аллеи в парке к памятнику Вечной славы и по улице 50 лет Пионерии.
- В городском жилищном фонде 162 дома. Весь жилой фонд стареет, из года в год требует серьезного ремонта. Только на текущий ремонт было израсходовано около 3,5 млн. рублей.
- Все более массово население включается в конкурс- «Лучший подъезд», « Лучший двор», «Лучший дом», более 40 номинантов приняли в нем участие.
- Советы ТОС микрорайона Камыш-Бурун, Космонавты, микрорайонов №1, №2 уже имеют свои помещения.

Администрацией города для улучшения детского питания принимаются конкретные меры. Ежедневное питание в среднем составляет 20 рублей. В то время, когда содержание 1 ребенка составляет около 1600 рублей в месяц, родители платят 280-300 рублей.

<u>УТВЕРЖДЕНА ПРОГРАММА ПО РАБОТЕ С МОЛОДЕЖЬЮ ГОРОДА.</u>

- На работу с молодежью и подростками город вместе со спонсорами выделяет 1млн.799 тыс. рублей, а это в 6 раз больше, чем в 2002 году. И это благодаря взаимному пониманию депутатов и администрации города по данному вопросу.

-Впервые в городе молодежь привлечена к проведению «Дня дублера». Она учится административному управлению.

В микрорайонах города обустроено 5 спортивных площадок.

Активизирует свою работу муниципальный спортивный комплекс «Старт». При футбольной команде по инициативе города создан Попечительский совет. Проведены ремонтные работы на стадионе.

Весной передан в муниципальную собственность ДК «Нефтяник». К контролю за его ремонтом подключаются общественность и муниципалитет города.

При городской администрации начал работать совет женщин «Берегиня».

В связи с удорожанием стоимости зерна и, с целью удешевления хлеба, из бюджета города ОАО «Хлеб Нефтекумья» выделен кредит в размере 1 млн. рублей.

<u>СОДЕЙСТВИЕ ШКОЛЕ.</u>

Оказано финансовое содействие школе №1 для оформления музея.

Приобретены звукоусилительная аппаратура в среднюю школу №3 и музыкальные инструменты в музыкальную школу.

При содействии администрации города с июня 2003 года начата работа местного телевидения.

Церкви преподобного Сергия Радонежского выделено 76 тыс. рублей.

Открыта мемориальная доска Почетному гражданину города Демьяненко А.Г.

<u>ИЗДАН БУКЛЕТ «НЕФТЕКУМСКУ – 45».</u>

Оказана финансовая помощь в издании поэтического сборника поэта Проскурина ... «Хочу я жизнь прожить, стихи слагая» и организации его творческого вечера.

Присвоено звание «Почетный гражданин города Нефтекумска» Н.Г.Музыкину, Д.Х.Джанаевой, А.И.Погосову.

Профинансировано и еще достаточно много мероприятий в связи с 45-летием г. Нефтекумска.

<u>ПОДАРОК ГОРОДУ.</u>

Совет депутатов и администрация города приняли во внимание предложения Совета предпринимателей города по вопросам арендной платы занимаемых помещений и земельных участков.

Открыт новый вид услуг в быткомбинате – ремонт холодильников на дому.

В честь 45-летия города ОАО «НК «Роснефть «Ставропольнефтегаз» подарила городу автобус.

По вопросам нестабильной работы телефонной связи и радио направлены обращения в краевые ведомства.

В связи с ликвидацией дачного общества «Садовод» - 2 по заявлениям граждан было изъято и поставлено на учет в регистрационную палату как бесхозяйное имущество 80 дачных участков.

Предоставлена беспроцентная бюджетная ссуда на приобретение жилья семье медицинских работников районной больницы.

Приобретена однокомнатная квартира для несовершеннолетних детей бывшей приемной семьи Кореневых.

2004 год

По статистике численность населения города – <u>27тыс.287 человек.</u>

<u>РАБОТАЮЩИХ – 7600 ЧЕЛОВЕК.</u>

Пенсионеров – <u>6703</u> человека, в т.числе работающих пенсионеров <u>1364</u> пенсионера.

Бюджет города был утвержден в сумме 65 млн.руб. Эта сумма по минимуму в определенной степени решила самые насущные проблемы. Основными источниками накопления доходной части бюджета это – налог на прибыль и налог на имущество организаций. Но в этом году изменилось налоговое законодательство и поступления данных двух налогов резко снизились. В связи с чем Совет депутатов вынужден был пересмотреть в июле бюджет и уменьшить его на 18 млн. 507 тыс. рублей, что повлекло за собой снижение направленных сумм по всем направлениям финансирования за счет бюджета города. Особенно пострадали предприятия жилищно - коммунального хозяйства. Были выставлены судебные иски со стороны всех коммунальных предприятий к администрации города за сокращение финансирования разницы в цене тарифа для населения. <u>И ВСЕ – ЖЕ НЕСМОТРЯ НА СОЗДАВШИЕСЯ ТРУДНОСТИ:</u>

- <u>БОЛЕЕ 100 ТЫС.РУБЛ. БЫЛО НАПРАВЛЕНО</u> на оплату льготного проезда.
- 469 тыс.рубл. отделу внутренних дел. На реализацию социальной политики - 152 тыс.рубл.

Чтобы пополнить бюджет обратились к нефтяникам, от них поступило дополнительно 1млн. 400 тыс. руб. Во все инстанции с приглашением в город представителей министерства направлены обращения с несогласием высоких тарифов на воду в г.Нефтекумске.

- <u>УЛИЧНОЕ ОСВЕЩЕНИЕ ГОРОДА</u> - это почти 3 млн.рублей бюджетных средств.

Задолженность населения по оплате услуг ЖХ составляет 1млн. 900 тыс.руб. Предприятия направляют десятки исков в суд для принудительного взыскания долга. Взыскания обращаются на заработную плату, пенсию и на имущество. Так четверо нанимателей жилых помещений в общежитиях были выселены в судебном порядке. Проведена установка нового оборудования для работы лифтового хозяйства.

На капитальный ремонт объектов внешнего благоустройства израсходовано около 3,5 млн. руб. Это капитальный ремонт дорог, устройство новых автобусных установок, металлического ограждения нового кладбища и ремонт старого.

Приобретено и установлено 92 урны.

С помощью нефтяников завершили ремонт улицы Комарова и сделали пешеходные дорожки в третьем микрорайоне.

<u>МУНИЦИПАЛЬНОЕ ПРЕДПРИЯТИЕ</u> КБО увеличило объем услуг в два раза. Активизируется работа с предпринимателями. Проведен круглый стол: «Предпринимательская деятельность в молодежной среде». Проведено два конкурса в сфере торговли. Награждены за вклад в городе дипломами «Лучший предприниматель».

В правила по благоустройству введен порядок: каждый объект перед началом строительства согласовывается с председателем совета ТОС или уличным комитетом, депутатом Совета.

Затраты из бюджета города на ремонтные работы городских дошкольных учреждений составили 1 млн.805 тыс.руб. Коллектив детского сада «Белочка» стал победителем конкурса Правительства СК.

<u>«НЕФТЕКУМСКИЙ КИЛОМЕТР»</u>

Впервые муниципалитет провел массовое спортивное мероприятие «Нефтекумский километр». Сейчас он стал традиционным. Дважды проводился «День дублера». В нем приняло участие 96 учащихся городских школ и РПК. Оказана финансовая помощь участникам международного юношеского конкурса «Хрустальная магнолия» Г.Саакян, ребятам группы «Калейдоскоп», объединению юнкоров «Доброслов» для участия их в краевых и региональных конкурсах.

<u>ЗА ЧЕТЫРЕ ГОДА В ПРОВОДИМЫХ СМОТРАХ-КОНКУРСАХ</u> «Лучший подъезд, дом, улица, двор» приняло участие 364 номинанта. Постоянно выделяется финансовая помощь участникам Совета ветеранов и для ремонта жилья участникам войны.

<u>ЗА СЧЕТ БЮДЖЕТА ГОРОДА</u> издана книга «Нефтекумье» и проведен творческий вечер ее автора П.Н.Кудинова. Издана два сборника нормативно-правовых документов Совета депутатов города. Выпущено на сегодняшний день семнадцать номеров информационного городского вестника «Нефтекумск 45/45», который распространяется для горожан бесплатно.

<u>АДМИНИСТРАЦИЯ ДОБИЛАСЬ</u> того, что временное заселение в муниципальные общежития происходит только в соответствии с распоряжением главы.

<u>О РЕАЛИЗАЦИИ БЮДЖЕТА 2005 Г.</u> читайте на странице 3 данного вестника. Следует к сожалению отметить, что бюджет этого года, в связи с реформой местного самоуправления, стал для города дотационным. Имея возможность самим собирать налоги и формировать необходимую доходную часть, мы теперь ждем, что край подаст. А это сложности в выполнении всего комплекса обустройства города. Том не менее работа ведется и об этом сообщалось и сообщается в нашем вестнике, на телевидении. Да вы и сами это видите.

Вот такая реальность. Мы напомнили только об отдельных наших действиях.

Эх, дороги…

Коммунальная служба информирует...

По состоянию на 1 сентября выполнен капитальный ремонт дорог в гравийном исполнении по улицам Северная, Дачная, Добровольского, Ставропольская, Солнечная, Быковского, Почтовая, Мира, и переулок улиц Волкова-Комарова. До декабря 2005 года планируется выполнить капитальный ремонт дорог по улице Беляева (участок от артезиана до ул. Котельной) в гравийном исполнении, а также капитальный ремонт тротуаров по ул. Ленина и ул. Дзержинского в асфальтобетонном исполнении. Выполнен капитальный ремонт участка дороги по ул. Дзержинского (от ул. Строителей до ул. Транспортной) и участка дороги по ул. Мира (от Транспортной до ул. Чернышевского) в асфальтобетонном исполнении.

По месту жительства: ТОС – в работе

Информирует В. Евдокимов м-н Камыш-Бурун.

Скоро завершается еще один год действий нашего уличного актива.

За этот срок у нас в микрорайоне активизировал свою деятельность совет территориально-общественного самоуправления (ТОС), председателем которого я являюсь. Можно сказать, [illegible] на словах а на деле мы стали с городской властью и депутатами одной командой в решении [illegible]облем Камыш – Буруна.

За счет бюджета города за 2002–2005 годы капитально отремонтированы ул. Ставропольс[illegible]я, Аэродромная, Дачная, и другие. В апреле, получив погрузчик и два самосвала «Татра» [illegible] смогли завезти грунт на ул. Октябрьская.

Благодаря совместным целенаправленным действиям по м-ну Северный, удалось порешать [illegible]д застарелых проблем. Установили трансформатор ТП-400, газифицировали дома, начали монтаж питьевого водовода. В декабре текущего года водовод будет сдан.

Да и в целом по Камыш – Буруну нет с водой тех проблем, что были раннее.

Ограждение, ремонт дороги выполнен на новом кладбище.

Совет депутатов города при принятии своих решений учитывает мнение уличного актива, а я, как председатель совета ТОС микрорайона постоянный участник всех проводимых заседаний Совета. Участвуем мы, председатели советов ТОС на проводимых рабочих планерках в администрации города, встречаясь там с руководителями коммунальных служб. Имеется у нас помещение, где можно работать с активом уличных комитетов.

Праздник улиц, праздник для детей, стали системой в работе с населением. Можно перечислять и еще не один добрый пример сделанного за годы нашей деятельности. Есть и минусы, о чем мы говорим нашим руководителям города. И они воспринимают это по - деловому. Для чего я об этом пишу? А чтобы обратить внимание на то, что все же сделано, с учетом сегодняшних трудностей.

ОФИЦИАЛЬНО: Бюджет города - он дотационный

На прошедшем очередном заседании Совета депутатов рассмотрен ход исполнения бюджета города за п[...] полугодие 2005 г. В данном номере об этом информация.

Ставропольский край

Совет депутатов
муниципального образования города Нефтекумска
Нефтекумского района

РЕШЕНИЕ

19 августа 2005 г. г. Нефтекумск № 34

О ходе исполнения бюджета муниципального образования города Нефтекумска за первое полугодие 2005 года

Руководствуясь Уставом муниципального образования города Нефтекумска и Положением «О бюджетном процессе в городе Нефтекумске», на основании представленной информации о ходе исполнения бюджета муниципального образования города Нефтекумска за первое полугодие 2005 года и о прогнозах на второе полугодие, Совет депутатов города

РЕШИЛ:

1. Принять к сведению информацию о ходе исполнения бюджета муниципального образования города Нефтекумска за первое полугодие 2005 года согласно приложению.
2. Обратиться в Государственную Думу и Правительство Ставропольского края о необходимости внесения коренных изменений в механизм формирования межбюджетных отношений, с целью повышения доли собственных доходов в местном бюджете.
3. Опубликовать решение Совета депутатов в средствах массовой информации.

Председатель Совета депутатов
города Нефтекумска Л.И. Киселев

Глава муниципального образования
города Нефтекумска Т.А. Шведова

ДОХОДЫ
тыс. рублей

	Назначено на 1 полугодие 2005 г.	Исполнено за 1 полугодие 2005 г.	% к полугодовым назначениям
Налоговые доходы	8391	5005	60
Налог на доходы физических лиц	5971	4104	69
Налог на имущество физических лиц	180	90	50
Земельный налог на земли города	1820	810	44
Земель налог на другие земли не сельскохозяйственного назначения	420	0	0
Прочие налоги и сборы		1	
Неналоговые доходы	528	701	133
Арендная плата и поступления от продажи права на заключение договоров аренды на землю	423	507	120
Прочие доходы от сдачи в аренду имущества	105	128	122
Штрафы, санкции, возмещения		38	
Прочие неналоговые доходы		27	
Доходы, всего	8919	5706	
Субсидии из краевого фонда софинансирования социальных расходов	8571	8572	100
Дотации на поддержку мер по обеспечению сбалансированности бюджетов	5107	963	19
Дотации на выравнивание уровня бюджетной обеспеченности	5090	5091	100
Итого	27687	20332	73

РАСХОДЫ
тыс. рублей

	Назначено на 1 полугодие 2005 г.	Исполнено за 1 полугодие 2005 г.	% исполнения к полугодию
1. Муниципальное управление	2575	1727	67
2. ЖКХ	22257	14435	65
Жилищное хозяйство	2566	1443	56
В т.ч. капитальный ремонт	1360	346	25
Благоустройство	6445	4247	65
В т.ч. строительство и содержание дорог	3377	2181	65
уличное освещение	1529	970	63
Возмещение убытков по тепло-водоснабжению, канализации	3608	2297	64
Финансирование субсидий на оплату жилья и коммунальных услуг	9249	6318	68
3. Культура, кинематография, средства массовой информации	3173	1965	62
В т.ч. Дворец Культуры	2211	1356	61
библиотеки	840	588	70
СМИ	20	14	69
4. Субвенции на содержание СОК «Старт»	1189	952	80
5. Кадастровые работы	150	0	0
6. Автомобильный транспорт	150	35	24
7. Молодежная политика	94	0	0
8. Прочие расходы	241	204	
Всего	29697	19318	65
дефицит	1332		
ИТОГО РАСХОДОВ	28365		-

Комментарий специалиста

Муниципальное образование г. Нефтекумск, имело до 2005 года самодостаточный бюджет. С введением изменений в Бюджетный и Налоговый кодексы Российской Федерации, доходная налоговая база сразу снизилась можно сказать до неприличия и местный бюджет города стал дотационным. Доходная часть бюджета в целом на 2005 год, а также и на 1 полугодие состоит на 66 % из дотаций и субвенций краевого бюджета.

Собственных доходов в местный бюджет при плане на отчетный период в сумме 8 млн. 919 тыс. рублей поступило 5 млн. 706 тыс. рублей, что составило 64 процента (недополучено свыше 3 млн. рублей).

За отчетный период не обеспечено выполнение плана по поступлению в местный бюджет налога на доходы физических лиц. При плане 5 млн. 971 тыс. рублей поступило 4 млн. 104 тыс. рублей, недополучено 1 млн. 867 тыс. руб. Данный факт объясняется тем, что при формировании бюджета на 2005 год, согласно методике министерства финансов Ставропольского края, учитывался средний по краю коэффициент роста заработной платы (для бюджетных учреждений -1,2, для промышленных предприятий 1,27). Но по результатам полугодия на территории города мало того, что заработная плата не повысилась, так по ряду предприятий даже снизилась.

Неналоговых доходов бюджета при плане 528 тыс. руб. поступило свыше 700 тыс. рублей

Собственные доходы бюджета фактически составили 28% от общих поступлений.

Размер дотации на выравнивание уровня бюджетной обеспеченности муниципальных образований, получаемый из краевого бюджета за отчетный период поступил полностью и составил 5 млн. 91 тыс. рублей.

Хотелось бы довести до сведения жителей города, что дотация на выравнивание бюджетной обеспеченности распределяется по численности населения и при этом не учитываются особенности муниципальных образований. Сельские населенные пункты имеющие равнозначное с нашим образованием численность, но не имеющие практически муниципального жилья, теплосети, водоканала оказались в лучшем положении, т.к. разница в цене тарифа по нашему муниципальному образованию составила 5 млн. руб. В общем, сколько было получено данной дотации столько же и было направлено коммунальным предприятиям на возмещение разницы в цене тарифа. Уровень оплаты населением коммунальных услуг 90% установлен краевым законодательством, но краевым бюджетом не предусмотрена компенсация данных расходов.

При формировании доходной части бюджета города министерством финансов также были искусственно завышены планируемые поступления налога на землю в сумме свыше 6 млн. рублей. Мы вынуждены были прописать в бюджете города недостающую сумму в виде дотации из краевого фонда сбалансированности. За 1 полугодие при плане 5 млн. 107 тыс. рублей поступило 963 тыс. руб., что составило всего лишь 19%.

Выделена из бюджета города субвенция на содержание спортивно - оздоровительного комплекса в сумме 952 тыс. руб., при плане 1 млн.189 тыс. руб.

По разделу « Жилищно-коммунальное хозяйство» плановые назначения составили 22 млн. 257 тыс. рублей, профинансировано на сумму 14 млн.435 тыс. руб., что составило 65% от плана.

Возмещение разницы в цене тарифа по жилью профинансировано на 80%, по теплу на 67%, по воде и канализации на 65%.

На финансирование расходов по благоустройству города направлено, при плановых назначениях в сумме 6 млн. 445 тыс. руб., 4 млн. 247 тыс. руб., что составило 65% от плана.

И как бы мы не старались, процесс формирования бюджета, и эффективность его расходования для нужд населения, всецело зависит от состояния межбюджетных отношений. В результате – город впервые за 8 лет стал дотационным, и это при громадном налоговом потенциале.

Ставропольский край

Совет депутатов
муниципального образования города Нефтекумска
Нефтекумского района

РЕШЕНИЕ

14 сентября 2005 г. г. Нефтекумск № 43

О земельном налоге на территории муниципального образования города Нефтекумска на 2006 год

Рассмотрев предложения администрации муниципального образования города о земельном налоге, в соответствии с главой 31 Налогового кодекса Российской Федерации и Уставом муниципального образования города Нефтекумска, Совет депутатов города

РЕШИЛ:

1. Установить земельный налог в пределах муниципального образования города Нефтекумска в отношении земельных участков расположенных на территории города исчисляемый в соответствии с кадастровой стоимостью земельного участка и налоговой ставкой.

2. 1. Утвердить налоговые ставки в следующих размерах:
- 0,3 процента в отношении земельных участков:
отнесенных к землям сельскохозяйственного назначения или к землям в составе зон сельскохозяйственного использования и используемых для сельскохозяйственного производства;
занятых жилищным фондом и объектами инженерной инфраструктуры жилищно-коммунального комплекса (за исключением доли в праве на земельный участок, приходящейся на объект, не относящийся к жилищному фонду и к объектам инженерной инфраструктуры жилищно-коммунального комплекса) или предоставленных для жилищного строительства;
предоставленных для личного подсобного хозяйства, садоводства, огородничества или животноводства;
- 1,5 процента в отношении прочих земельных участков.

2.2. В отношении земельных участков, приобретенных в собственность физическими и юридическими лицами на условиях осуществления на них жилищного строительства, за исключением индивидуального жилищного строительства, исчисление суммы налога (суммы авансовых платежей по налогу) производится с учетом коэффициента 2 в течение трехлетнего срока проектирования и строительства вплоть до государственной регистрации прав на построенный объект недвижимости.

В случае завершения такого жилищного строительства и государственной регистрации прав на построенный объект недвижимости до истечения трехлетнего срока проектирования и строительства сумма налога, уплаченного в течение периода проектирования и строительства сверх суммы налога, исчисленной с учетом коэффициента 1, признается суммой излишне уплаченного налога и подлежит зачету (возврату) налогоплательщику в общеустановленном порядке.

2.3. В отношении земельных участков, приобретенных в собственность физическими и юридическими лицами на условиях осуществления на них жилищного строительства, за исключением индивидуального жилищного строительства, исчисление суммы налога (суммы авансовых платежей по налогу) производится с учетом коэффициента 4 в течение периода проектирования и строительства, превышающего трехлетний срок, вплоть до государственной регистрации прав на построенный объект недвижимости.

3. Налог (авансовые платежи по налогу) подлежат уплате в следующем порядке и в сроки:
3.1. налогоплательщиками – организациями и физическими лицами, являющимися индивидуальными предпринимателями, налог уплачивается по истечении налогового периода, то есть не позднее 1 февраля года, следующего за истекшим налоговым периодом;
3.2. налогоплательщиками – организациями и физическими лицами, являющимися индивидуальными предпринимателями, авансовые платежи по налогу уплачиваются в течение 30 дней после окончания срока представления налоговых расчетов по авансовым платежам по налогу;
3.3. налогоплательщиками – физическими лицами, уплачивающими налог на основании налогового уведомления, авансовые платежи по налогу уплачиваются не позднее 15 августа по итогам полугодия и не позднее 15 ноября по итогам девяти месяцев, остальная часть налога уплачивается не позднее 1 марта года, следующего за налоговым периодом.

4. Документы, подтверждающие право на уменьшение налоговой базы в соответствии с главой 31 Налогового кодекса Российской Федерации представляются в налоговые органы по месту нахождения земельного участка в срок до 1 июня года, являющимся налоговым периодом.

5. Освобождаются от налогообложения:
5.1. Зарегистрированные общественные организации;
5.2. Муниципальные предприятия и учреждения;
5.3. Учреждениям, содержащимся за счет средств крае[...]го бюджета;
5.4. Средства массовой информации;
5.5. Предприятия, занимающимся пассажирскими пе[...] территории города, имеющими автотранспортные колонн[...]онного назначения;
5.6. Пенсионеры – за земельные участки (в пределах у[...] нормы отвода земельных участков) при отсутствии в семье [...] способных граждан;
5.7. Многодетные семьи, имеющие статус малообеспе[...]

6. Утвердить нормы предоставления земельных участко[...]
- под индивидуальное жилищное строительство на терр[...] Нефтекумска – 10 соток;
- под участки предоставленные (приобретенные) для [...] огородничества, животноводства – 6 соток;
- строительство индивидуальных гаражей – 25 кв.м.

7. Налог вводится в действие на территории муниципаль[...]вания города Нефтекумска с 1 января 2006 года.

8. Администрации муниципального образования города [...] доводить до сведения налогоплательщиков на позднее 1 ма[...]ющегося налоговым периодом, через средства массовой ин[...] дастровую стоимость земельных участков по состоянию на 1 [...] являющегося налоговым периодом.

9. Считать утратившими силу решение Совета депутатов [...] декабря 2004 г. «О ставках земельного налога на территории [...]ного образования города Нефтекумска на 2005 год» с 1 январ[...]

10. Решение вступает в силу по истечении одного меся[...] официального опубликования.

Председатель Совета депутатов
города Нефтекумска Л.И[...]

Глава муниципального образования
города Нефтекумска Т.А[...]

Ставропольский край

Совет депутатов
муниципального образования города Нефтеку[...]
Нефтекумского района

РЕШЕНИЕ

19 сентября 2005 г. г. Нефтекумск

Об утверждении состава избирательной комиссии муниципального образования города Нефтекумска

В соответствии со статьями 17 и 18 Закона Ставрополь[...] «О порядке проведения выборов в органы местного самоу[...] в Ставропольском крае», рассмотрев предложения пол[...] партий, общественных объединений, собраний избирател[...]ту жительства и работы, Совет депутатов города

РЕШИЛ:

1. Утвердить состав избирательной комиссии муниц[...] образования города Нефтекумска с правом решающего г[...]гласно приложению.
2. Первое организационное заседание избирательной к[...] муниципального образования города Нефтекумска провес[...]тября в 16.00 часов в зале заседаний администрации му[...]ного образования города Нефтекумска.
3. Состав избирательной комиссии муниципального о[...]ния города Нефтекумска опубликовать в информацион[...]ке Совета депутатов и администрации муниципального об[...] «Нефтекумск 44 на 45».

Председатель Совета депутатов
города Нефтекумска Л.И[...]

Глава муниципального образования
города Нефтекумска Т.А[...]

[...]
к решению Сове[...]
города Нефтекумска от 19 сентября 2[...]

СОСТАВ
ИЗБИРАТЕЛЬНОЙ КОМИССИИ ГОРОДА НЕФТЕКУМ[...]

БАРАНОВ Василий Иванович - аппаратчик воздухоотделения, КС ПРУ[...] «НК» Роснефть» - «Ставропольнефтегаз», [...] рождения, образование высшее, выдвинут [...] коллективом ЦПО ОАО «НК «Роснефть» - «Ст[...]нефтегаз»

БОЧКОВ Андрей Александрович - заместитель руководителя ММЦ МОУ С[...] 1960 года рождения, образование высш[...]нут трудовым коллективом МОУ СОШ N[...]текумска

БУТОВ Геннадий Григорьевич - предприниматель, 1946 года рожде[...]вание высшее, выдвинут Ставрополь[...]нальным отделением Всероссийской п[...] партии «Единая Россия»

ДМИТРИЕВА Валентина Михайловна - пенсионер, 1947 года рождения, обр[...]шее, выдвинута территориальной [...] комиссией муниципального образо[...] Нефтекумска предыдущего состава

ИВАНОВА Галина Кирилловна - заведующая детской библиотекой, 1[...]дения, образование среднее специал[...]нута по месту жительства

СОЛОВЬЕВА Нина Алексеевна - председатель профкома работников [...]нения, 1947 года рождения, образов[...] специальное, выдвинута территориал[...]тельной комиссией муниципального [...] города Нефтекумска предыдущего со[...]

СИБИРЯКОВА Ольга Юрьевна - заведующая отделом управления [...]альной защиты населения Нефтекумск[...]пального района, 1960 года рожден[...]ние высшее, выдвинута по месту жит[...]

СОЛОНИН Василий Кириллович - пенсионер, 1936 года рождения, обра[...]шее, выдвинут региональным отделе[...]польского края политической партии «[...]риотическая партия России»

ШТОНДА Елена Михайловна - инспектор по кадрам МУП «СОБ» МО [...]кумска, 1959 года рождения, образо[...] специальное, выдвинута территориал[...]нением профсоюзов Нефтекумского [...]

...Я ДАТА

...ы
...ТВУЮТ:

...ния на нефть и газ на ...естом «Грознефтегаз-...ат» заложена скважи-

...омышленного фонта-

...кого нефтепромысло-

...ории развития ОАО ...тегаз».

...вропольнефтегаз» ...4 года постановле-...фтекумского райо-

Музыкин Н.Г.
Генеральный директор
«НК Роснефть»

Н. Музыкин, генеральный директор в своем поздравлении сказал проникновенные слова: «И сегодня мы говорим золотое «спасибо» тем, кто все эти годы посвящал жизнь предприятию под названием ОАО «НК «Роснефть» - «Ставропольнефтегаз»...

Тем, кто уже в новом веке борется за процветание самого дальнего района края, хочется пожелать успехов, счастья и удачи в наше нелегкое время. И, какими сложными ни казались бы времена, всегда гордиться своей профессией – нефтяник!».

Фото Н. Минаева.
Архив ОАО «НК «Роснефть» - «Ставропольнефтегаз». На снимках: при посещении новых объектов в г. Нефтекумске, районного музея гостями юбилейного праздника и площадь города, зал ДК "Нефтяник".

...Министерства ...ки Российской ...ежной премии

...аминовне, шту-

...вичу, сливщику-

Лысенко Валерию Георгиевичу, оператору технологических установок ЦП и ПНГ

Маловичко Михаилу Петровичу, водителю автомобиля АТЦ

Перепадину Евгению Анатольевичу, оператору по добыче нефти и газа ЦДНГ-2

Фабрике Николаю Михайловичу, инженеру-технологу ЦСТ

Шкетову Евгению Алексеевичу, оператору по исследованию скважин АТЦ

Фотохроника

«ЛУЧШИЙ ПО ПРОФЕССИИ»

Рассмотрев представленные центральной конкурсной комиссией материалы о проведении смотров-конкурсов за звание «Лучший по профессии», посвященные Дню работников нефтяной и газовой промышленности, администрация и профсоюзный комитет

ПОСТАНОВИЛИ:

Присвоить звание «Лучший по профессии» ОАО «НК «Роснефть» - Ставропольнефтегаз» с вручением Почетной грамоты и денежной премии следующим работникам:

«Лучший оператор по добыче нефти и газа»

ГОЛВЧЕНКО АЛЕКСЕЮ ВЛАДИМИРОВИЧУ, ЦДНГ-1
КОСТЮЧЕНКО ВАСИЛИЮ ИВАНОВИЧУ, ЦДНГ-2
КОЧАТОВУ АЛЕКСАНДРУ ВЛАДИМИРОВИЧУ, ЦДНГ-3

«Лучший слесарь-ремонтник»

АСТАШКИНУ СЕРГЕЮ ЮРЬЕВИЧУ, ЦПО
БОГАЕВСКОМУ СЕРГЕЮ АНДРЕЕВИЧУ, ЦДНГ-1
ЛУКЬЯНОВУ ВЛАДИМИРУ ИОСИФОВИЧУ, ЦПиПНГ
ПОНОМАРЕВУ ВАЛЕРИЮ ИВАНОВИЧУ, ЦДНГ-2
СЫРОВАТКО НИКОЛАЮ ИВАНОВИЧУ, АТЦ

«Лучший бурильщик (помощник бурильщика)»

ИВАНОВУ ВЛАДИМИРУ ЯКОВЛЕВИЧУ, бурильщику КРС ЦКиПРС
КОРНИЛОВУ ВИТАЛИЮ ВИКТОРОВИЧУ, пом.бурильщика КРС ЦКиПРС
ОВЧАРОВУ ЮРИЮ ВЛАДИМИРОВИЧУ, пом.бурильщика КРС ЦКиПРС
ФЕДОТОВУ ЕВГЕНИЮ НИКОЛАЕВИЧУ, бурильщику КРС ЦКиПРС

«Лучший машинист (моторист), тракторист»

БЕЛОУС ИГОРЮ НИКОЛАЕВИЧУ, машинисту ППУ ЦСТ
ЕФРЕМОВУ ВЛАДИМИРУ НИКОЛАЕВИЧУ, мотористу ЦА ЦСТ
КОСОГОВУ ВАСИЛИЮ ВЛАДИМИРОВИЧУ, машинисту подъемника ЦК и ПРС
СТЕБУНОВОЙ АЛЛЕ МИХАЙЛОВНЕ, машинисту насосной станции по закачке рабочего агента в пласт ЦПО
ШЕВЦОВУ АНАТОЛИЮ НИКОЛАЕВИЧУ, машинисту бульдозера АТЦ

«Лучший водитель автомобиля»

ГЛОБА АЛЕКСАНДРУ ВИКТОРОВИЧУ, АТЦ
СТАРИЦКОМУ АЛЕКСАНДРУ ВЛАДИМИРОВИЧУ, ЦСТ

«Лучший электрогазосварщик»

АТАМАНОВУ СЕРГЕЮ АНАТОЛЬЕВИЧУ, СМЦ
КЛИМЧЕНК ВИТАЛИЮ ЮРЬЕВИЧУ, ЦПО
КРИВЦОВУ АРКАДИЮ ПАВЛОВИЧУ, АТЦ
НИКУЛЬНИКОВУ АЛЕКСАНДРУ НИКОЛАЕВИЧУ, ЦДНГ-1
ОВЧАРЕНКО ВИТАЛИЮ АНАТОЛЬЕВИЧУ, ЦДНГ-2

«Лучший оператор технологических установок»

БОБИНУ НИКОЛАЮ ВАСИЛЬЕВИЧУ, ЦП и ПНГ

«Лучший электромонтёр»

КУЛЕШОВУ МИХАИЛУ ИВАНОВИЧУ, ЦПО

«Лучший мастер по добыче нефти и газа, по капитальному и подземному ремонту скважин»

МИЛЮТИНУ АНАТОЛИЮ ГРИГОРЬЕВИЧУ, ЦДНГ-1
РЫЖКИНУ ЭДУАРДУ НИКОЛАЕВИЧУ, ЦКиПРС

«Лучший лаборант химического анализа»

БОРИДЬКО АЛЛЕ ВИКТОРОВНЕ, ЦПО

За достигнутые успехи в труде и в связи с празднованием Дня работников нефтяной и газовой промышленности, администрация и Президиум профсоюзного комитета ОАО «НК «Роснефть» - Ставропольнефтегаз»

ПОСТАНОВИЛИ: Занести в Книгу Почета ОАО «НК «Роснефть» - Ставропольнефтегаз» с вручением денежной премии за счет средств акционерного общества

Жамкачиева Виктора Андреевича, начальника автотранспортного цеха

2. Занести на Доску Почета ОАО «НК «Роснефть» - Ставропольнефтегаз» с вручением денежной премии

Агафонову Любовь Григорьевну, инженера по охране труда ЦДНГ-1

Алибекова Владимира Казаковича, газорезчика СМУ

Аносенко Дмитрия Николаевича, оператора по добыче нефти и газа ЦДНГ-3

Асфендиярова Фаизбека Батыр-Мурзаевича, машиниста ППУ цеха спецтехники

Баскакова Александра Степановича, электромонтера по ремонту и обслуживанию электрооборудования ЦМТО

Бисерова Анатолия Петровича, оператора по добыче нефти и газа ЦДНГ-3

Вельбоя Геннадия Николаевича, помощника бурильщика капитального ремонта скважин ЦК и ПРС

Дробина Владимира Ивановича, оператора по исследованию скважин АТЦ

Евдокимову Светлану Николаевну, оператора по добыче нефти и газа ЦДНГ-2

Кононенко Нину Ивановну, оператора товарного ЦДНГ-2

Кривцова Александра Павловича, водителя автомобиля АТЦ

Льва Андрея Федоровича, оператора по добыче нефти и газа ЦДНГ-1

Линева Александра Федоровича, мастера УПС цеха производственного обслуживания

Логинову Татьяну Сергеевну, оператора товарного ЦП и ПНГ

Маковецкого Владимира Ивановича, начальника базы ЦМТО

Резника Владимира Васильевича, водителя автомобиля ЦСТ

Чаплыгина Николая Александровича, электромонтера по ремонту и обслуживанию электрооборудования ЦПО

Шевелева Владимира Ивановича, мастера по капитальному и подземному ремонту скважин ЦК и ПРС

Шульгина Ивана Мартевьяновича, машиниста технологических компрессоров ЦП и ПНГ

Якимову Валентину Евдокимовну, заведующую складом ДЗАО «Спецопторг»

3. Наградить Почетной грамотой ОАО «НК «Роснефть» - Ставропольнефтегаз» с вручением денежной премии

Альбинского Игоря Викторовича, слесаря-ремонтника ЦПО

Артемова Юрия Валентиновича, водителя автомобиля АТЦ

Астафьева Александра Георгиевича, оператора по добыче нефти и газа ЦДНГ-3

Астахова Андрея Анатольевича, начальника РММ ЦК и ПРС

Васильева Александра Михайловича, моториста ЦА цеха спецтехники

Голубину Наталью Михайловну, оператора товарного ЦДНГ-1

Дорошенко Надежду Викторовну, инженера по охране труда СМЦ

Зыбенского Валерия Алесандровича, машиниста подъемника ЦК и ПРС

Катаеву Любовь Сергеевну, оператора товарного ЦДНГ-2

Кострова Владимира Николаевича, водителя автомобиля АТЦ

КудимоваНиколая Алексеевича, слесаря-ремонтника ЦПО

Купчинову Надежду Георгиевну, повара ДЗАО «Спецопторг»

Лигая Аркадия Михайловича, инженера по добыче нефти и газа ЦДНГ-1

Неваленова Виталия Алексеевича, оператора по добыче нефти и газа ЦДНГ-2

Поминова Александра Анатольевича, главного маркшейдера

Сергиенко Александра Ивановича, машиниста технологических насосов ЦМТО

Сильченко Леонида Васильевича, слесаря-ремонтника ЦДНГ-3

Солнышкина Петра Степановича, начальника газового участка ЦП и ПНГ

Сошина Сергея Николаевича, слесаря-ремонтника СМЦ

Чайкина Виктора Михайловича, слесаря по ремонту технологических установок ЦП и ПНГ

Юнкоры «Доброслова» о земляках- нефтяниках

СТАЖ — 45 лет

Нефтяники праздновали 50-летие ОАО «НК «Роснефть» - «Ставропольнефтегаз», а мы с добрословцами не только наблюдали торжество, но решили поближе познакомиться с нефтяниками, живущими сегодня в Нефтекумске и продолжающими трудиться. В историко-краеведческом музее подготовлена экспозиция посвященная этой дате.

Мы услышали рассказ директора музея Ольховской Л.Е. о первопроходцах, о лучших нефтяниках-тружениках.

Мое внимание привлек Протопопов Константин Иванович. Я по телефону договорился с ним о встрече. Мы недолго беседовали, но я почувствовал, что это хороший человек и очень любит свою работу. О себе не очень хотел говорить, а больше о своей установке на НГПЗ, где был начальником. Сейчас он на пенсии и продолжает работать.

С теплотой отзывается о Краюшкиной Анне Михайловне (ушедшей из жизни) и Шупилове Олеге Порфионовиче (слесаре).

О себе сказал очень коротко. Родился в Азербайджане. После окончания школы поступил в Бакинское профтехучилище на специальность оператора химических установок. Девять лет работал в Сумгаите на заводе синтетического каучука. В 1963 году приехал в Нефтекумск, его пригласили помочь запустить установку КУ-3, Она действует и до сих пор.

В 1971 году закончил Грозненский Нефтяной техникум, стал начальником смены. С 1984 по 2002 год - начальник КУ-3. Ветеран труда, имеет медаль « За трудовую доблесть». Рабочий стаж 45 лет, из них 36 лет работает на заводе.

Юнкор «Доброслова»
Харьков Иван.

Фотопамять

На снимках:

1. 1987 г. Площадь Ленина. Весенний май.

2. Эх, школьные годы.

Фото из личного архива «Вестника»

Династия Чернощековых

Очень люблю приезжать в свой город вечером и проходить мимо офиса объединения ОАО «НК «Роснефть» - «Ставропольнефтегаз». Зелено, освещено, уютно.

Изучаю Доску Почета, читаю: «Чернощеков Сергей Анатольевич»

Он выпускник Дома Пионеров, наша гордость. Рос серьезным, обязательным, трудолюбивым, ответственным. Таким вышел и во взрослую жизнь. Отслужил в армии, работал слесарем, дизелистом буровых установок, машинистом подъемника. Награждался Почетными грамотами НК «Роснефть» за многолетний добросовестный труд в нефтяной промышленности. Стал лучшим машинистом подъемника в смотре-конкурсе. Это краткие выдержки из биографии Сергея, чей портрет долгое время украшал Доску Почета лучших нефтяников.

Чернощеков Анатолий Иванович, нефтяник - пенсионер, отец Сергея. Он начал свою трудовую деятельность в 1955 году в Грозненской конторе разведочного бурения «Грознефтеразведка» в должности дублера моториста, а затем мотористом. В нефтяной промышленности работал до 1994 года. Награждался Почетными грамотами, ценными подарками. Ударник коммунистического труда, ветеран труда. Имеет орден «Знак Почета», юбилейную медаль «За доблестный труд» в ознаменовании 100-летия со дня рождения В.И. Ленина.

Вот такие славные и великие люди отец и сын Чернощековы! Взрослеет в этой замечательной семье еще один будущий нефтяник - Андрей Чернощеков, студент Нефтекумского колледжа.

Юнкор «Доброслова»
Саломаха Оля.

На снимке:
А.и С. Чернощековы.
Фото из семейного архива.

Поэтические строки

В этой рубрике, редакционный совет нашего вестника, знакомит своих читателей с авторами поэтических строк, жителями города. В данном номере печатаем одно из стихотворений поэта нефтекумчанина Владимира Острикова, которое опубликовано в коллективном поэтическом сборнике «Стансы страстные», отпечатанного в издательстве «Четверг» (г. Санкт-Петербург) на средства составителей и авторов этого сборника. В нем собраны стихи о любви.

ВОТ И СБЫЛИСЬ МОИ ЖЕЛАНИЯ

С тобой мы встретились так поздно
Когда вся жизнь моя прошла.
В твоей душе раскрылись розы,
В моей — завяла и трава.

Вот и сбылись мои желанья —
Ты появилась предо мной.
Пускай с огромным опозданьем,-
Но ты со мной же
Да, со мной!

Без грусти на тебя смотрю,
И рад, что в день зимы последний
Жизнь подарила отсвет летний
Благодарю, благодарю!

****

Может быть, через много лет,
Когда волосы станут, как снег,
Когда руки опустятся вниз,-
Я отправлюсь в последний круиз.
Я пройду по знакомым местам,
По высоким, крутым берегам,
В старом парке я встречу рассвет
И любви своей розовый свет.

С ней немного посижу,
Ей в глаза, как тогда, погляжу,
Посмеемся мы с ней, погрустим,
Все ошибки друг другу простим.

Если сердце печаль затаит
И чего-то опять не простит
Если снова его не уйму,-
Тогда вырву его
и — умру.

Город и факты действий местной власти

Рост объема местного бюджета по доходам и расходам с 1996 года составил в 15 раз, в том числе за годы деятельности нынешнего главы города и нынешнего состава депутатов объем бюджета увеличился в 2,2 раза (с 29 млн. до 65 млн. рублей).

В 5,5 раза вырос объем финансирования жилищно-коммунальной сферы за последние три года. Так, только в прошлом году на благоустройство из городского бюджета направлено более 15 млн. рублей, а на капитальный ремонт дорог свыше 6 млн. рублей.

Значительно вырос в целом авторитет города. Мы получаем приглашения принять участие в совещаниях, «круглых столах» проводимых в Государственной Думе и Совете Федерации Федерального Собрания Российской Федерации. Благодаря тому, что глава города вошла в соответствии с Указом Президента России в состав комитета Совета Европы, мы получили доступ для прямого общения с людьми, представляющими высшие органы власти страны. К нам обращаются за методической помощью коллеги, в том числе из-за пределов района и края. Участие в работе Конгресса муниципальных образований России помогает муниципалитету в постановке вопросов развития местного самоуправления на уровне страны, и с точки зрения их эффективного применения в жизни города.

Более 6 млн. рубл. из бюджета города за эти годы израсходовано для оказания социальной помощи ветеранам, школам, селу, развитию спорта, культуры и т.д.

СЕМИНАР

А. Васильев, заместитель председателя Совета депутатов принял участие в зональном семинаре по вопросам предстоящих выборов в муниципальных образованиях, который проводил крайизбирком.

Некоторая статистика

Для содержания удовлетворительного санитарного состояния парков, скверов и площадей в текущем году в городе: посажено 1357 деревьев, высажено 5,4 тыс. кв. метров цветов, обустроено и посеяно 6,84 тыс. кв. метров газонов. Проведено 3 общегородских субботника.

Ликвидировано 3 стихийные свалки в черте города. Составлено протокол за нарушение в области благоустройства. 30 субъектов наказаны штрафом, 16 предупреждены об административной ответственности.

И даже: отстреляно 140 бродячих собак.

Произведены капитальные работы памятников Участникам ВОВ Анне Шилиной.

Выполнены работы по благоустройству сквера около ДК «Нефтяник» - устройство клумбы с пешеходной дорожкой.

Дороги и тротуары находящиеся в неудовлетворительном техническом состоянии будут внесены в план капитального ремонта на 2006 г.

100 лет профсоюзам

В юбилейном собрании территориального объединения организаций профсоюзов посвященного 100-летию профсоюзам России которое прошло в большом зале ДК «Нефтяник» приняла участие делегация профсоюзной организации аппарата администрации города, во главе с Т. Шведовой, главой администрации муниципального образования города Нефтекумска.

НЕФТЕКУМСК
НАШ АДРЕС: 356 880
Ставропольский край,
г. Нефтекумск, мик-он 2, д.14
Тел. 3-13-02
факс 8-258-3-69-42
Наша страничка в Интернете:
WWW.neftekumsk.ru/adm

РЕДАКЦИОННЫЙ СОВЕТ:
Киселев Л.И. – председатель Совета депутатов города Нефтекумска
Юрчик Н.Н. – заместитель главы администрации муниципального образования города
Усачева А.Р. – председатель постоянной комиссии Совета депутатов города, начальник Нефтекумского межрайонного бюро МСЭ
Садомцев Б.А. – заместитель генерального директора ОАО «НК «Роснефть» -Ставропольнефтегаз»
Галджев Н.Ф. – депутат Совета депутатов города, директор ОАО «Нефтекумскавтотранс»
Евдокимов В.Г. – председатель Совета территориального общественного самоуправления м-на Камыш-Бурун
Страшко Н.П. – специалист администрации муниципального образования города
Васильев Н.Н. – управляющий ТРК «Нефтекумск»

Ответственный за выпуск:
Л. Киселев, член СЖ РФ
Набор А. Васильев, Т. Демидова

Цена - бесплатно

Печать офсетная, объем 1,5 п.л.
Газета сверстана и отпечатана в ГУП СК «Шпаковская районная типография»
356240, г. Михайловск, ул. Ленина, 154

Заказ 2298 Тираж 999

60 лет Великой Победе!

НЕФТЕКУМСК

45 45

ИНФОРМАЦИОННЫЙ ВЕСТНИК СОВЕТА ДЕПУТАТОВ И АДМИНИСТРАЦИИ МУНИЦИПАЛЬНОГО ОБРАЗОВАНИЯ г. НЕФТЕКУМСКА

№ 13-14 МАЙ-ИЮНЬ 2005 г.

Победители!

Фото Н. Минаева.

Уважаемые и дорогие наши ветераны!

Сердечно и искренне поздравляем Вас с великой и славной датой – 60 - летием Победы советского народа в Великой Отечественной Войне!

60 лет, праздник «со слезами и радостью», – самый главный праздник в нашей жизни.

Уходят годы, десятилетия. Но не меркнет история героических событий Великой Отечественной войны. Наоборот, с высоты времени, ярче видится ваш подвиг, подвиг многонационального советского народа, вынесшего на своих плечах всю тяжесть военного лихолетья, и сокрушившего страшного врага.

Вы - солдаты фронта и Вы труженики тыла, в длительной и тяжелой борьбе с жестоким врагом показали беспрецедентную храбрость и величайшее мужество, стойкость и самоотверженность, невиданный в истории человечества героизм.

Именно Ваше величие духа, помноженное энергией патриотизма и скрепленное стальной волей дружбы народов страны Советов – явилось залогом победной весны 1945 года.

Да, именно наш народ, Вы, наши дорогие ветераны, отстояли мир в схватке с коричневой чумой 20 века – фашизмом. Мы склоняем голову перед Вашим подвигом.

Спасибо Вам, наши чудо – богатыри!

Крепкого Вам здоровья на долгие - долгие годы, мирного неба, счастья на земле и в семье Вашем.

С глубоким почтением и уважением к Вам, депутаты и глава муниципального образования города Нефтекумска.

Май 2005 года

ДАТЫ

4 апреля, в зале заседания администрации МО города установлен памятный фотостенд «Почетные граждане города Нефтекумска».

***

5 апреля Т. Шведова глава города и Л. Киселев, председатель Совета депутатов встретились с коллективом редакции газеты «Восход» поздравили журналистов и читателей «Районки» с 45-летием со дня выхода первого номера газеты Нефтекумского района с названием «Восход».

***

8 апреля, перерезана в торжественной обстановке красная лента открыл свои двери, после многолетнего ремонта, большой зал ДК «Нефтяник», где состоялся большой праздничный концерт посвященный Победе.

ФАКТ

Добыта 160 миллионная тонна нефти нефтяниками Ставрополья.

Из Указа Президента Российской Федерации № 277 от 28.02.2004 г.

Наградить юбилейной медалью «60 лет Победы в Великой Отечественной войне 1941-1945 г.г.» ветеранов Великой Отечественной войны и иных лиц в соответствии с Положением об этой медали.

ХРОНИКА событий

Оказали помощь

Предприятие ОАО «Нефтекумскавтотранс», которое возглавляет Н. Галджев, депутат Совета депутатов города, несмотря на их сложности, оказывает посильную спонсорскую помощь развитию спорта, школам, детским садам. Вот и вновь его предприятие поддержало творчество горожан, оказав финансовую помощь в издании поэтического сборника «Моя малая Родина» жительницы города И. Залевалиной.

Журналисты - солдату

Журналисты российской курортной газеты «Кавказская здравница» проводят благотворительную акцию, направленную на поддержку российского солдата.

На днях, по поручению главного редактора газеты, его первый заместитель Э. Мовсесян и помощник редактора В. Короткий посетили воинскую часть, расположенную в городе Нефтекумске, и вручили солдатам наборы медикаментов, телевизор, блокноты, ручки, конверты для писем, печенье и т.д.

Передали слова поздравления от В. Латкина главного редактора.

В ответ получили слова сердечной благодарности от тех, кто защищает целостность государства и в соседней республике Чечня.

Благодарны Вам

Первыми в районе и городе юбилейные медали были вручены инвалидам и участникам войны в ДК «Нефтяник». В торжественной обстановке их вручил П. Лиманов и М. Товчигречко, главы Нефтекумского муниципального района и администрации. Вручение труженикам тыла продолжили в другие дни. В них участвовали руководители органов власти города: Т. Шведова, Л. Киселев, Н. Юрчик, А Васильев.

(чит. стр.2).

Уважаемые жители города!

Поздравляем Вас с праздником весны и труда, и со светлым христовым воскресеньем – Пасхой, которая в этом году приходится на 1 мая!

Здоровья, благоденствия, человеческого счастья, мира и спокойствия Вашим семьям, родственникам и близким.

Совет депутатов и администрация города.

Этот день Победы!

Наши земляки, жители города, награжденные юбилейной медалью «60 лет Победы в Великой Отечественной войне 1941-1945 г.г.»

Всего награждаемых более 500 человек.

Абушаев Джабар Абдулович
Артеменко Гаврил Васильевич
Ахмедов Ахмед-Бек Физулаевич
Базилевский Александр Моисеевич
Батраков Иван Иванович
Будков Федор Стефанович
Булыщенко Петр Иванович
Бутенко Петр Михайлович
Быстрюков Павел Петрович
Быченко Иван Мартиянович
Гущин Андрей Григорьевич
Дояренко Николай Иванович
Зимин Иван Павлович
Зубенко Михаил Павлович
Крымов Павел Степанович
Курилов Иван Васильевич
Лалаян Гурген Гарегинович
Марченко Михаил Петрович
Мишин Александр Константинович
Мурзалиев Осман Евтибаевич
Нацыпов Дмитрий Акимович
Нестеров Михаил Тимофеевич
Однорог Александр Николаевич
Пухов Емельян Григорьевич
Рябинкин Александр Иванович
Савин Василий Федорович
Синицын Николай Васильевич
Суюнов Султан Алимгазиевич
Токарев Иван Ильич
Толокольников Николай Иванович

Федюшкин Николай Иванович
Фенин Андрей Иосифович
Чабанов Сергей Васильевич
Шаламыгин Александр Максимович
Шаула Михаил Михайлович
Шведов Дмитрий Николаевич
Акинина Мария Александровна
Алатырев Леонид Ермолаевич

Артеменко Клавдия Иосифовна
Астахов Иван Павлович
Бабенко Любовь Герасимовна
Баработкин Степан Васильевич
Баранов Иван Иванович
Бегунцова Галина Захаровна
Белоцерковец Валентина Андреевна
Березовский Никита Михайлович
Бобинцева Зоя Ивановна
Блашков Алексей Иванович
Брежнева Надежда Васильевна
Бунтский Степан Кирилович
Брюхович Василий Иванович
Валиуллина Марьям Гавизовна
Водолажский Михаил Васильевич
Вдовыдченко Гаврил Яковлевич
Гавришов Иван Алексеевич
Гашенко Алексей Андреевич
Гладченко Василий Никандрович
Горбунов Алексей Тимофеевич
Горбов Демьян Платонович
Гурдузуков Иван Степанович
Даутов Фуат Магдиевич
Дорошенко Василий-Александрович
Дрон Иван Григорьевич
Дьяченко Василий Александрович
Жук-Зух Любовь Александровна
Жуковцев Иван Дмитриевич
Завроцкий Степан Игнатьевич
Ивахненко Александр Ефимович
Измайлов Хамит Тагирович
Казначеев Петр Федорович
Казанцева Зоя Григорьевна
Каргин Иван Алексеевич
Камышников Павел Иванович
Карташев Александр Яковлевич
Киреев Иван Стефанович
Козловцев Иван Федорович
Колодин Михаил Иванович
Колпакова Александра Петровна
Коломыцев Александр Алексеевич
Комиссарова Антонина Ивановна
Коренев Георгий Семенович
Коренева Валентина Зорьевна
Котов Алексей Петрович
Кочетов Андрей Матвеевич

(Продолжение в следующем номере)

Поэтические строки местных авторов

ПОКЛОНИСЬ ИМ, МОЙ ДРУГ

Мой современник! Встречаешь ли ты
Живую легенду Великой войны?
Осталось их мало, тех героев – солдат:
На погостах, в могилах вечным сном они спят.
Но кто-то из них еще ходит живой,
Бывший защитник, легенда-Герой!
В морщинах лицо и пригнута спина,
Но их дух боевой не убила война.
В жестоких сражениях закалялись они,
Долгие годы бой с фашизмом вели
За землю родную, за страну, за народ,
Чтоб не быть рабом у нацистских господ.
Прошли через все: атаки высот и штурм переправы,
Позор отступления и величие славы,
Мин завывание и грохот снарядов,
Падение и смерть товарищей рядом.
И все ж победили в жестокой войне,
Бессмертие тем воздвигли себе!
Ордена и медали на груди их горят-
Про героев своих нам без слов говорят.
Годы прошли... изменилась страна,
Но помнит и чтит ветеранов она!
9 Мая, в юбилейный наш год
Славить их будет российский народ!
Мой современник! Всмотрись в их глаза
Не от старости с них прокатится слеза.
Они вспомнят вдруг друзей фронтовых,
Погибших за тех, кто остался в живых.
Вспомнят они и весь ужас войны,
Что в памяти их и по наши дни.
Поклонись же мой друг, им до самой земли:
Они Родину нам от фашизма спасли.

В. Иващенко
г. Нефтекумск

НИКТО НЕ ЗАБЫТ

Еще только начали мы воевать,
И сотнями «только» считали убитых,
В те дни зарождались святые слова:
- никто не забыт, и ничто не забыто.
Тогда вся земля поднялась на дыбы,
Фашистские танки гремели сердито...
Те годы и дни, и часы не забыть,
И люди, погибшие там, не забыты.
Одесса и Киев, Чернигов и Минск,
И Брестская крепость - везде враг был бит
Всем миром на ворога мы поднялись.
Никто не забыт, и ничто не забыто.
Когда под Москвой путь врагу был закрыт,
Когда в Сталинграде с врагом были квиты,
Там павших бойцов разве можно забыть?
Их подвиги нами не будут забыты.
Был город Ростов, был Донецк, Кривой Ро
На Курской дуге им урезали прыти...
Все те, кто с фашистами дрался, как мог,
Никто не забыт, и ничто не забыто.
Кто пал под Берлином, кто брал их Рейхста
Их подвиги кровью святою омыты.
Поэтому в будущих многих веках
Фамилии павших не будут забыты.
Победу ковали солдат и кузнец,
Победа их потом и кровью полита.
Победу, добывшие в тяжкой войне
Никто не забыт. И ничто не забыто.

В. Ковальски
пос. Затере

ДЕНЬ ПОБЕДЫ!

Закончив план свой трудовой
С мечтой грядущего покоя,
Мы торопились домой.
Но, вдруг, увидели такое..!

Всадник на взмыленном коне
Вещал сельчанам в час обеда
"Эй, мужики, конец войне!
Победа, бабоньки, победа"!

Он проскакал, взбивая пыль
И растворился,как в тумане.
А следом шел автомобиль,
Всех приглашали на собранье.

Поселок мигом загудел.
Стерев с лица ладошкой слёзы,
Оставив дома кучу дел,
Все шли к правлению колхоза.

В тиши могучих тополей
Веселье, слёзы и объятья.
Народ везли с ферм и полей
Спешили на мероприятие.

Катилось солнце на закат,
Столы свозили для обеда,
Над площадью висел плакат
Ура, да здравствует победа!

С тех пор прошло 60 лет,
Но день тот вечно помнить будем
И никогда тех не забудем,
Кого в живых сегодня нет.

С теми, кто чудом уцелел
Мы выпьем чарку фронтовую
Споём и песню боевую
О тех, кто в пламени - сгорел.

Друзья, не станем слезы лить
Пусть сгинут тяготы и беды.
Командуй, тамада, налить,
Поднимем тост,- за день победы!

А. Проскурин
г. Нефтекумск

ДЕНЬ ПОБЕДЫ

Весь мир вздохнул тогда-
Орда фашистская побита.
Хотя ушло то время далеко,
Цена Победы не забыта-
Бойцов отважных миллионы
За Русь Святую полегло,
Которых матери и жены
Так ждали в каждое село.

Пусть память павших будет в
Живым-поклон и долгих лет!
Пусть солнце светит бесконе
Войне жестокой скажем: «Нет!

Мы скажем недругам России:
«Не смейте пламя раздувать!
Мир не потерпит зверства и на
Агрессоров сумеет обуздать!»

М. Белоконь
г. Нефтеку

К 60-летию Победы!

Вас со школьного бала
Уводила война!
Были домом вагоны, окопы
Отстояли Советские города!
Отстояли в боях пол-Европы!
Вас носить на руках
Уж за то, что Вы есть,
Отстоявшие жизнь!
Защитившие честь!
Чтобы нам всем жилось,
Чтоб сбылись все мечты,
Чтобы счастливы были
На земле я и ты!

В.Машко
с. Ачикулак

★ ★ ★ ★ ★ ★ ★ ★ ★ ★ ★ ★ ★ ★ ★ ★ ★

В данном номере нашего вестника публикуем, в соответствии с требованиями федерального законодательства, Устав муниципального образования города Нефтекумска в новой редакции, утвержденный решением Совета депутатов МО города Нефтекумска от 18 мая 2005 г. № 27. Ранее, с целью общегородского обсуждения, нами публиковался проект редакции данного Устава. По опубликованному проекту были проведены публичные слушания. После юридической экспертизы в государственном учреждении Министерства юстиции «Ставропольский центр правовой информатизации» состоялась государственная регистрация Устава муниципального образования города Нефтекумска, при этом нам выдано Свидетельство о государственной регистрации. После настоящей официальной публикации Устав муниципального образования города, основной закон жизни города вступает в силу.

Совет депутатов города

УСТАВ
муниципального образования города Нефтекумска Нефтекумского района Ставропольского края

Настоящий Устав муниципального образования города Нефтекумска Нефтекумского района Ставропольского края (далее по тексту муниципального образования) устанавливает в соответствии с Конституцией Российской Федерации, законами Российской Федерации и Ставропольского края, порядок и формы реализации жителями муниципального образования конституционного права на самостоятельное решение вопросов местного значения, владение, пользование, распоряжение муниципальной собственностью путем референдума, выборов, других форм прямого волеизъявления, через выборные и другие органы местного самоуправления муниципального образования.

Глава I. Общие положения

Статья 1 . Правовой статус и наименование муниципального образования

1. Город Нефтекумск – муниципальное образование, в границах которого местное самоуправление осуществляется в целях решения вопросов местного значения населением непосредственно и через выборные и иные органы местного самоуправления.

2. Правовой статус муниципального образования устанавливается Законом Ставропольского края.

Статья 2. Официальные символы муниципального образования и порядок их официального использования

Муниципальное образование имеет эмблему и флаг. Описание и порядок официального использования указанных символов устанавливается решением Совета депутатов муниципального образования.

Статья 3. Законодательная основа местного самоуправления муниципального образования

Местное самоуправление в муниципальном образовании осуществляется в соответствии с Конституцией Российской Федерации, федеральными законами, Уставом (Основным Законом) Ставропольского края, законами Ставропольского края и настоящим Уставом.

Глава II. Территориальные основы организации местного самоуправления муниципального образования

Статья 4. Границы муниципального образования и порядок их изменения

1. Территория муниципального образования определена границами, установленными Законом Ставропольского края от 18.06.2004 г. № 48-кз «Об установлении границ муниципальных образований в Нефтекумском районе Ставропольского края».

2. Территория муниципального образования входит в состав Нефтекумского муниципального района.

3. Изменение границ муниципального образования, осуществляется законом Ставропольского края по инициативе населения города, органов самоуправления, органов государственной власти в соответствии с Федеральным законом от 6 октября 2003 года № 131-ФЗ «Об общих принципах организации местного самоуправления в Российской Федерации», (далее Федеральный закон).

4. Инициатива населения города об изменении границ муниципального образования реализуется в порядке, установленном Федеральным законом и принимаемым в соответствии с ним законом Ставропольского края для выдвижения инициативы проведения местного референдума. Инициатива органов местного самоуправления об изменении границ муниципального образования оформляется решениями соответствующих органов местного самоуправления.

Статья 5. Преобразование муниципального образования

1. Под преобразованием муниципального образования следует понимать его разделение на несколько муниципальных образований или объединение с другими муниципальными образованиями.

2. Инициатива преобразования муниципального образования может исходить от:

- населения в порядке, предусмотренном Федеральным законом и законом Ставропольского края для выдвижения инициативы проведения местного референдума;

- органов государственной власти и органов местного самоуправления – инициатива оформляется решением соответствующего органа государственной власти или местного самоуправления.

3. Объединение муниципального образования с другими муниципальными образованиями, не влекущее изменения границ иных муниципальных образований, осуществляется с учетом мнения населения, выраженного представительными органами каждого из муниципальных образований.

4. Разделение муниципального образования осуществляется с учетом мнения населения, выраженного Советом депутатов муниципального образования.

Статья 6. Состав территории муниципального образования

Территорию муниципального образования составляют земли города, прилегающие к нему земли общего пользования, рекреационные земли, земли, необходимые для развития муниципального образования, и другие земли в границах муниципального образования, независимо от форм собственности и целевого назначения.

Глава III. Вопросы местного значения муниципального образования

Статья 7. Вопросы местного значения муниципального образования

Вопросы местного значения муниципального образования:

1) формирование, утверждение, исполнение бюджета муниципального образования и контроль исполнения данного бюджета;

2) установление, изменение и отмена местных налогов и сборов муниципального образования;

3) владение, пользование и распоряжение имуществом, находящимся в муниципальной собственности муниципального образования;

4) организация в границах муниципального образования электро-, тепло-, газо- и водоснабжения населения, водоотведения;

5) содержание и строительство автомобильных дорог общего пользования, мостов и иных транспортных инженерных сооружений в границах муниципального образования, за исключением автомобильных дорог общего пользования, мостов и иных транспортных инженерных сооружений федерального и регионального значения;

6) обеспечение малоимущих граждан, проживающих в муниципальном образовании и нуждающихся в улучшении жилищных условий, жилыми помещениями в соответствии с жилищным законодательством, организация строительства и содержания муниципального жилищного фонда, создание условий для жилищного строительства;

7) создание условий для предоставления транспортных услуг населению и организация транспортного обслуживания населения в границах муниципального образования;

8) участие в предупреждении и ликвидации последствий чрезвычайных ситуаций в границах муниципального образования;

9) обеспечение первичных мер пожарной безопасности в границах муниципального образования;

10) создание условий для обеспечения жителей муниципального образования услугами связи, общественного питания, торговли и бытового обслуживания;

11) организация библиотечного обслуживания населения;

12) создание условий для организации досуга и обеспечения жителей муниципального образования услугами организаций культуры;

13) охрана и сохранение объектов культурного наследия (памятников истории и культуры) местного (муниципального) значения, расположенных в границах муниципального образования;

14) обеспечение условий для развития на территории муниципального образования массовой физической культуры и спорта;

15) создание условий для массового отдыха жителей муниципального образования и организация обустройства мест массового отдыха населения;

16) оказание содействия в установлении в соответствии с Федеральным законом опеки и попечительства над нуждающимися в этом жителями муниципального образования;

17) формирование архивных фондов муниципального образования;

18) организация сбора и вывоза бытовых отходов и мусора;

19) организация благоустройства и озеленения территории муниципального образования, использования и охраны городских лесов, расположенных в границах населенных пунктов муниципального образования;

20) утверждение генеральных планов муниципального образования, правил землепользования и застройки, утверждение подготовленной на основе генеральных планов муниципального образования документации по планировке территории, выдача разрешений на строительство, разрешений на ввод объектов в эксплуатацию, утверждение местных нормативов градостроительного проектирования поселений, резервирование и изъятие, в том числе путем выкупа, земельных участков в границах муниципального образования для муниципальных нужд, осуществление земельного контроля использования земель муниципального образования;

21) организация освещения улиц и установки указателей с названиями улиц и номерами домов;

22) организация ритуальных услуг и содержание мест захоронения;

23) организация и осуществление мероприятий по гражданской обороне, защите населения и территории муниципального образования от чрезвычайных ситуаций природного и техногенного характера;

24) создание, содержание и организация деятельности аварийно-спасательных служб и (или) аварийно-спасательных формирований на территории муниципального образования;

25) организация и осуществление мероприятий по мобилизационной подготовке муниципальных предприятий и учреждений, находящихся на территории муниципального образования;

26) осуществление мероприятий по обеспечению безопасности людей на водных объектах, охране их жизни и здоровья;

27) создание, развитие и обеспечение охраны лечебно-оздоровительных местностей и курортов местного значения на территории муниципального образования.

2. Органы местного самоуправления муниципального образования вправе решать иные вопросы, не отнесенные к компетенции органов местного самоуправления других муниципальных образований, органов государственной власти и не исключенные из их компетенции федеральными законами и законами субъектов Российской Федерации, только при наличии собственных материальных ресурсов и финансовых средств (за исключением субвенций и дотаций, предоставляемых из федерального бюджета и бюджета Ставропольского края).

3. Органы местного самоуправления муниципального образования вправе заключать соглашения с органами местного самоуправления муниципального образования о передаче друг другу осуществления части своих полномочий за счет субвенций, предоставляемых из соответствующих бюджетов.

Указанные соглашения должны заключаться на определенный срок, содержать положения, устанавливающие основания и порядок прекращения их действия, в том числе досрочного, порядок определения ежегодного объема субвенций, необходимых для осуществления передаваемых полномочий, а также предусматривать финансовые санкции за неисполнение соглашений.

Статья 8. Полномочия органов местного самоуправления по решению вопросов местного значения

1. В целях решения вопросов местного значения органы местного самоуправления муниципального образования обладают следующими полномочиями:

1) принятие устава муниципального образования и внесение в него изменений и дополнений, издание муниципальных правовых актов;

2) установление официальных символов муниципального образования;

3) создание муниципальных предприятий и учреждений, финансирование муниципальных учреждений, формирование и размещение муниципального заказа;организование муниципальных учреждений, формирование и размещение муниципального заказа;

4) установление тарифов на услуги, предоставляемые муниципальными предприятиями и учреждениями, если иное не предусмотрено федеральными законами;

5) организационное и материально-техническое обеспечение подготовки и проведения муниципальных выборов, местного референдума, голосования по отзыву депутата, члена выборного органа местного самоуправления, выборного должностного лица местного самоуправления, голосования по вопросам изменения границ муниципального образования, преобразования муниципального образования;

6) принятие и организация выполнения планов и программ комплексного социально-экономического развития муниципального образования, а также организация сбора статистических показателей, характеризующих состояние экономики и социальной сферы муниципального образования, и предоставление указанных данных органам государственной власти в порядке, установленном Правительством Российской Федерации;

7) учреждение печатного средства массовой информации для опубликования муниципальных правовых актов, иной официальной информации;

8) осуществление международных и внешнеэкономических связей в соответствии с федеральными законами;

9) иными полномочиями в соответствии с настоящим Федеральным законом, уставами муниципальных образований.

2. Администрация муниципального образования вправе в соответствии с утвержденным Советом депутатов муниципального образования положением привлекать граждан к выполнению на добровольной основе социально значимых для города работ (в том числе дежурств) в целях решения вопросов местного значения поселений, предусмотренных пунктами 8, 9, 15 и 19 части 1 статьи 7 настоящего Устава.

К социально значимым работам могут быть отнесены только работы, не требующие специальной профессиональной подготовки.

К выполнению социально значимых работ могут привлекаться совершеннолетние трудоспособные жители в свободное от основной работы или учебы время на безвозмездной основе не более чем один раз в три месяца. При этом продолжительность социально значимых работ не может составлять более четырех часов подряд.

Глава IV. Формы непосредственного осуществления населением местного самоуправления и участия населения в осуществлении местного самоуправления

Статья 9. Права граждан на осуществление местного самоуправления

1. Граждане Российской Федерации, постоянно или преимущественно проживающие на территории муниципального образования осуществляют свое право на местное самоуправление посредством участия в местном референдуме, муниципальных выборах, посредством иных форм прямого волеизъявления, а также через выборные и иные органы местного самоуправления муниципального образования.

2. Иностранные граждане, постоянно или преимущественно проживающие на территории муниципального образования, обладают правами на участие в осуществлении местного самоуправления в соответствии с международными договорами и федеральными законами.

2. Граждане, проживающие на территории муниципального образования, имеют равные права на осуществление местного самоуправления как непосредственно, так и через своих представителей независимо от пола, расы, национальности, языка, происхождения, имущественного и должностного положения, отношения к религии, убеждений, принадлежности к общественным объединениям.

Статья 10. Местный референдум

1. Местный референдум проводится в соответствии с законом Ставропольского края в целях решения непосредственно населением вопросов местного значения. Местный референдум проводится на всей территории муниципального образования. В районном референдуме имеют право участвовать граждане, место жительства которых расположено в границах муниципального образования. Граждане участвуют в местном референдуме на основе всеобщего равного и прямого волеизъявления при тайном голосовании.

2. Решение о назначении местного референдума принимается Советом депутатов муниципального образования в течении 30 дней со дня поступления документов о выдвижении инициативы проведения местного референдума. Такую инициативу могут выдвинуть:

1) граждане, имеющие право на участие в местном референдуме;

2) избирательные объединения, иные общественные объединения, уставы которых предусматривают участие в выборах и (или) референдумах и которые зарегистрированы в порядке и сроки, установленные Федеральным законом;

3) Совет депутатов муниципального образования и глава муниципального образования, совместно посредством принятия соответствующих правовых актов.

Условием назначения местного референдума по инициативе граждан, избирательных объединений, иных общественных объединений, является сбор подписей в поддержку данной инициативы, количество которых должно составлять не менее 5 процентов от числа участников референдума, зарегистрированных на территории муниципального образования.

3. Принятое на местном референдуме решение, подлежит обязательному исполнению на территории муниципального образования и не нуждается в утверждении какими-либо органами государственной власти, их должностными лицами или органами местного самоуправления. В случае если для его реализации требуется издание нормативного правового акта, орган (должностное лицо) местного самоуправления муниципального образования, в компетенцию которого входит данный вопрос, обязано) принять такой акт.

Статья 11. Муниципальные выборы

1. Муниципальные выборы проводятся в целях избрания депутатов и выборного должностного лица местного самоуправления на основе всеобщего равного и прямого избирательного права при тайном голосовании.

2. Муниципальные выборы назначаются Советом депутатов муниципального образования в сроки, предусмотренные Уставом муниципального образования. В случаях, установленных Федеральным законом, муниципальные выборы назначаются территориальной избирательной комиссией муниципального образования или судом.

3. Выборы в органы местного самоуправления осуществляются на основе мажоритарной системы по одномандатным (один округ – один депутат) избирательным округам на основе единой для муниципального образования нормы представительства по решению Совета депутатов муниципального образования.

4. Гарантии избирательных прав граждан при проведении муниципальных выборов, порядок назначения, подготовки, проведения и подведения итогов муниципальных выборов устанавливаются Федеральным законом и принимаемыми в соответствии с ним законом Ставропольского края.

5. Итоги муниципальных выборов подлежат официальному опубликованию (обнародованию).

Статья 12. Голосование по отзыву депутата, выборного должностного лица местного самоуправления, голосование по вопросам изменения границ муниципального образования, преобразования муниципального образования

1. Голосование по отзыву депутата, выборного должностного лица местного самоуправления осуществляется по инициативе населения в порядке, установленном Федеральным законом и принимаемым в соответствии с ним законом Ставропольского края для проведения местного референдума, с учетом особенностей, предусмотренных федеральным законодательством.

2. Основанием отзыва депутата является:

- неучастие депутата без уважительной причины в заседаниях Совета депутатов муниципального образования более 10 процентов заседаний от даты вступления в должность;

- неучастие депутата в голосовании на заседаниях Совета депутатов муниципального образования более 10 процентов от даты вступления в должность;

- неведение депутатом личного приема избирателей своего избирательного округа более 3-х месяцев подряд от даты вступления в должность.

Основанием для отзыва депутата не могут служить его политическая деятельность, позиция при голосовании.

Основания для отзыва депутата, выборного должностного лица местного самоуправления могут служить только его конкретные противоправные решения или действия (бездействие), что должно быть подтверждено в судебном порядке.

Инициаторами отзыва депутата могут выступить избиратели, которые создают инициативная группа избирателей соответствующего избирательного округа в количестве не менее 30 человек.

Инициативная группа избирателей извещает депутата о проведении собрания с изложением оснований отзыва, указанием места и времени проведения собрания не позднее чем за десять дней до обсуждения вопроса на собрании. На собрании инициативной группы избирается лицо, уполномоченное представлять инициативную группу избирателей по вопросам ее деятельности.

Инициативная группа избирателей должна быть зарегистрирована в Совете депутатов муниципального образования в семидневный срок со дня обращения с выдачей регистрационного свидетельства процедура отзыва устанавливаются уставом муниципального образования.

Процедура отзыва депутата, выборного должностного лица местного самоуправления определяется положением принимаемым Советом депутатов муниципального образования в соответствии с федеральным законодательством и должна обеспечивать ему возможность дать избирателям объяснения по поводу обстоятельств, выдвигаемых в качестве оснований для отзыва. Депутат, выборное должностное лицо местного самоуправления считается отозванным, если за отзыв проголосовало не менее половины всех зарегистрированных в муниципальном образовании (избирательном округе) избирателей.

3. В случаях, предусмотренных федеральным законодательством, в целях получения согласия населения при изменении границ муниципального образования, преобразовании муниципального образования проводится голосование по вопросу изменения границ муниципального образования, преобразования муниципального образования.

4. Итоги голосования по отзыву депутата, выборного должностного лица местного самоуправления, итоги голосования по вопросам изменения границ муниципального образования, преобразования муниципального образования и принятое решение подлежат официальному опубликованию (обнародованию).

Статья 13. Правотворческая инициатива граждан

1. Инициативная группа граждан, обладающих избирательным правом, имеет право выступить с правотворческой инициативой в порядке, предусмотренном Советом депутатов муниципального образования. Минимальная численность инициативной группы граждан устанавливается нормативным правовым актом Совета муниципального образования и не может превышать 3 процента от числа жителей муниципального образования, обладающих избирательным правом.

2. Проект муниципального правового акта, внесенного в порядке реализации правотворческой инициативы граждан, подлежит обязательному рассмотрению Советом депутатов муниципального образования или должностным лицом местного самоуправления, к компетенции которого относится принятие соответствующего акта, в течение трех месяцев со дня его внесения. Совет депутатов муниципального образования рассматривает указанные проекты на открытом заседании. Представителям инициативной группы граждан должна быть обеспечена возможность изложения своей позиции при рассмотрении указанного проекта.

3. Принятое по результатам рассмотрения проекта муниципального правового акта муниципального образования мотивированное решение, должно быть официально в письменной форме доведено до сведения внесшей его инициативной группы граждан.

Статья 14. Территориальное общественное самоуправление

1. Под территориальным общественным самоуправлением понимается самоорганизация граждан по месту их жительства на части территории муниципального образования для самостоятельного и под свою ответственность осуществления собственных инициатив по вопросам местного значения.

Границы территории, на которой осуществляется территориальное общественное самоуправление, устанавливаются Советом депутатов муниципального образования по предложению населения, проживающего на данной территории.

2. Территориальное общественное самоуправление осуществляется в городе Нефтекумске непосредственно населением посредством проведения собраний и конференций граждан, а также посредством создания органов территориального общественного самоуправления.

3. Территориальное общественное самоуправление в муниципальном образовании осуществляться в пределах следующих территорий проживания граждан: улица; многоквартирный жилой дом; жилой микрорайон; иные территории проживания граждан.

4. Органы территориального общественного самоуправления избираются на собраниях или конференциях граждан, проживающих на соответствующей территории.

5. Территориальное общественное самоуправление считается учрежденным с момента регистрации устава территориального общественного самоуправления Советом депутатов муниципального образования. Порядок регистрации устава территориального общественного самоуправления определяется нормативным правовым актом Совета депутатов муниципального образования.

Территориальное общественное самоуправление в соответствии с его уставом может являться юридическим лицом и подлежит государственной регистрации в организационно-правовой форме некоммерческой организации.

6. Собрание граждан по вопросам организации и осуществления территориального общественного самоуправления считается правомочным, если в нем принимают участие не менее половины жителей соответствующей территории, достигших шестнадцатилетнего возраста.

Конференция граждан по вопросам организации и осуществления территориального общественного самоуправления считается правомочной, если в ней принимают участие не менее двух третей избранных на собраниях граждан делегатов, представляющих не менее половины жителей соответствующей территории, достигших шестнадцатилетнего возраста.

7. К исключительным полномочиям собрания, конференции граждан, осуществляющих территориальное общественное самоуправление, относятся:

1) установление структуры органов территориального общественного самоуправления;

2) принятие устава территориального общественного самоуправления, внесение в него изменений и дополнений;

3) избрание органов территориального общественного самоуправления;

4) определение основных направлений деятельности территориального общественного самоуправления;

5) утверждение сметы доходов и расходов территориального общественного самоуправления и отчета о ее исполнении;

6) рассмотрение и утверждение отчетов о деятельности органов территориального общественного самоуправления.

8. Органы территориального общественного самоуправления:

1) представляют интересы населения, проживающего на соответствующей территории;

2) обеспечивают исполнение решений, принятых на собраниях и конференциях граждан;

3) могут осуществлять хозяйственную деятельность по содержанию жилищного фонда, благоустройству территории, иную хозяйственную деятельность, направленную на удовлетворение социально-бытовых потребностей граждан, проживающих на соответствующей территории, как за счет средств указанных граждан, так и на основании договора между органами территориального общественного самоуправления и органами местного самоуправления с использованием средств местного бюджета;

4) вправе вносить в органы местного самоуправления проекты муниципальных правовых актов, подлежащие обязательному рассмотрению этими органами и должностными лицами местного самоуправления, к компетенции которых отнесено принятие указанных актов.

9. В уставе территориального общественного самоуправления устанавливаются:

1) территория, на которой оно осуществляется;

2) цели, задачи, формы и основные направления деятельности территориального общественного самоуправления;

3) порядок формирования, прекращения полномочий, права и обязанности, срок полномочий органов территориального общественного самоуправления;

4) порядок принятия решений;

5) порядок приобретения имущества, а также порядок пользования и распоряжения указанным имуществом и финансовыми средствами;

6) порядок прекращения осуществления территориального общественного самоуправления.

10. Дополнительные требования к уставу территориального общественного самоуправления органами местного самоуправления устанавливаться не могут.

11. Порядок организации и осуществления территориального общественного самоуправления, условия и порядок выделения необходимых средств из местного бюджета определяются нормативными правовыми актами Совета депутатов муниципального образования.

Статья 15. Публичные слушания

1. Главой муниципального образования или Советом депутатов муниципального образования для обсуждения проектов муниципальных правовых актов муниципального образования могут проводиться публичные слушания.

2. Инициатива по проведению таких слушаний может принадлежать населению, главе муниципального образования или Совету депутатов муниципального образования. Решение о назначении публичных слушаний, инициированных населением или Советом депутатов муниципального образования, принимает Совет депутатов муниципального образования, а о назначении публичных слушаний, инициированных главой муниципального образования - главой муниципального образования.

3. На публичные слушания выносятся в обязательном порядке:

1) проект Устава муниципального образования, изменения и дополнения в Устав;

2) проект местного бюджета муниципального образования и отчета о его исполнении;

3) проекты планов и программ развития муниципального образования;

4) вопросы о преобразовании муниципального образования.

В указанных случаях публичные слушания назначаются Советом депутатов муниципального образования.

4. Решение о проведении публичных слушаний должно приниматься не позднее, чем за 10 дней до даты рассмотрения соответствующим органом или должностным лицом проекта муниципального правового акта муниципального образования. Решение о проведении публичных слушаний и проект муниципального правового акта подлежит опубликованию (обнародованию) не позднее, чем за 7 дней до проведения слушаний. Результаты публичных слушаний должны быть опубликованы (обнародованы) не позднее, чем через 7 дней после проведения публичных слушаний.

Статья 16. Собрание граждан

1. Для обсуждения вопросов местного значения муниципального образования, информирования населения о деятельности органов и должностных лиц местного самоуправления муниципального образования, могут проводиться собрания граждан.

2. Порядок назначения и проведения собрания граждан устанавливается Советом муниципального образования.

3. Итоги собрания подлежат опубликованию (обнародованию).

Статья 17. Конференция граждан

1. Для обсуждения вопросов местного значения муниципального образования, информирования населения о деятельности органов и должностных лиц местного самоуправления муниципального образования, могут проводиться конференции граждан.

2. Конференция граждан по указанным в пункте 1 настоящей статьи вопросам проводится по инициативе, оформленной в виде решения:

- Совета муниципального образования;
- главы муниципального образования.

3. Порядок назначения и проведения конференции граждан устанавливается Советом депутатов муниципального образования.

4. Итоги проведения конференции граждан подлежат опубликованию (обнародованию).

Статья 18. Опрос граждан

1. Опрос граждан проводится на всей территории муниципального образования или на части его территории для выявления мнения населения и его учета при принятии решений органами местного самоуправления муниципального образования и должностными лицами местного самоуправления муниципального образования, а также органами государственной власти Ставропольского края.

2. Результаты опроса носят рекомендательный характер. В опросе граждан могут принимать участие жители муниципального образования, обладающие избирательным правом.

3. Опрос граждан проводится по инициативе:

- Совета депутатов муниципального образования или главы муниципального образования - по вопросам местного значения;
- органов государственной власти Ставропольского края - для учета мнения граждан при принятии решений об изменении целевого назначения земель муниципального образования для объектов регионального и межрегионального значения.

Такая инициатива выражается в принятии указанными органами или должностным лицом соответствующего акта.

3. Опрос граждан назначается Советом депутатов муниципального образования не позднее, чем через 20 дней после принятия акта, принятого в соответствии с пунктом 4 настоящей статьи. Опрос граждан должен быть проведен не позднее, чем через 20 дней с момента его назначения.

4, Решение Совета депутатов муниципального образования о назначении опроса граждан должно быть опубликовано (обнародовано) в течение 5 дней с момента его принятия. Такое решение должно определять:

- дату и сроки проведения опроса;
- формулировку вопроса (вопросов), предлагаемого (предлагаемых) при проведении опроса;
- методику проведения опроса;
- форму опросного листа;
- минимальную численность жителей муниципального образования, участвующих в опросе.

5. Порядок проведения опроса определяется решением Совета депутатов муниципального образования, принимаемым в соответствии с положениями законодательства и настоящего Устава.

Статья 19. Обращения граждан в органы местного самоуправления муниципального образования

1. Граждане имеют право на индивидуальные и коллективные обращения в органы местного самоуправления муниципального образования.

2. Должностные лица местного самоуправления муниципального образования, наделенные соответствующей компетенцией, должны дать письменный ответ по существу обращений граждан в органы местного самоуправления в течение одного месяца.

ГЛАВА V. Органы местного самоуправления и должностные лица местного самоуправления

Статья 20. Структура органов местного самоуправления муниципального образования

Структуру органов местного самоуправления муниципального образования образуют:

- Совет депутатов муниципального образования, сокращенно – Совет депутатов города;
- глава муниципального образования, сокращенно – глава города, мэр;
- администрация муниципального образования;

Статья 21. Совет депутатов муниципального образования

1. Совету депутатов муниципального образования принадлежит право выступать от имени всего населения города Нефтекумска по вопросам, отнесенным действующим законодательством к компетенции органов местного самоуправления, в отношениях с другими органами местного самоуправления, государственной власти, государственными и общественными организациями и принимать от имени населения города решения, действующие на территории муниципального образования.

Совет депутатов муниципального образования подотчетен населению города.

2. Совет депутатов муниципального образования состоит из депутатов избираемых на муниципальных выборах на основе всеобщего равного и прямого избирательного права при тайном голосовании. Общая численность депутатов Совет муниципального образования составляет 18 человек.

Совет депутатов муниципального образования является правомочным, если в его состав избрано не менее двух третей депутатов от установленной численности депутатов.

3. Срок полномочий Совета депутатов муниципального образования составляет 5 лет.

4. Совет депутатов муниципального образования решает вопросы, отнесенные к его компетенции, на сессиях. Под сессией понимается - одно или несколько заседаний Совета посвященные обсуждению единой повестки дня. Очередные сессии созываются председателем Совета депутатов муниципального образования не реже одного раза в два месяца. Внеочередные сессии созываются председателем Совета депутатов муниципального образования по собственной инициативе, по инициативе главы муниципального образования и по инициативе не менее 1/3 депутатов Совета депутатов муниципального образования.

5. Совет депутатов муниципального образования обладает правами юридического лица, имеет обособленное имущество, от своего имени приобретает и осуществляет имущественные и неимущественные права и обязанности, может быть истцом, ответчиком в судах, иметь печать, штамп, бланк с соответствующей символикой, рублевые и валютные счета в банковских и кредитных учреждениях. Финансирование деятельности Совета депутатов муниципального образования отражается отдельной строкой в местном бюджете.

Статья 22. Структура и организация деятельности Совета депутатов муниципального образования

1. Организацию деятельности Совета депутатов муниципального образования осуществляет выборное должностное лицо местного самоуправления - председатель Совета депутатов муниципального образования избираемый депутатами из своего состава тайным голосованием на первом заседании.

Из числа депутатов Совета депутатов муниципального образования по предложению председателя Совета депутатов муниципального образования избирается выборное должностное лицо местного самоуправления - заместитель председателя Совета депутатов муниципального образования.

3. Из числа депутатов Совета депутатов муниципального образования на первом заседании Совета избирается мандатная комиссия Совета депутатов муниципального образования.

В соответствии с Регламентом Совета депутатов муниципального образования из числа депутатов Совета муниципального образования на срок его полномочий могут создаваться иные постоянные комиссии Совета депутатов муниципального образования по вопросам, отнесенным к его компетенции.

Совет депутатов муниципального образования вправе создавать временные комиссии и депутатские группы. Структура, порядок формирования, полномочия и организация работы комиссий и депутатских групп определяется Регламентом Совета депутатов муниципального образования и положениями и соответствующих комиссиях и депутатских группах, утверждаемых Советом муниципального образования.

4. Совет депутатов муниципального образования самостоятельно определяет свою структуру, формирует аппарат сотрудников.

Статья 23. Компетенция Совета депутатов муниципального образования

1. К компетенции Совета депутатов муниципального образования относится:

- принятие Устава муниципального образования и Регламента Совета депутатов и внесение в эти нормативно-правовые акты изменения и (или) дополнения;
- принятие решения о проведении местного референдума;
- назначение в соответствии с настоящим Уставом публичных слушаний и опросов граждан, а также определение порядка проведения таких слушаний и опросов;
- назначение и определение порядка проведения конференций граждан;
- принятие предусмотренных настоящим Уставом решений, связанных с изменением границ муниципального образования, а также с преобразованием муниципального образования;
- утверждение структуры администрации по представлению главы муниципального образования, принятие положения об администрации муниципального образования;
- осуществление права законодательной инициативы в Государственной Думе Ставропольского края;
- утверждение местного бюджета муниципального образования на очередной финансовый год и утверждение отчета о его исполнении;
- установление, изменение и отмена местных налогов и сборов, определение ставок в соответствии с законодательством Российской Федерации о налогах и сборах;
- принятие планов и программ развития муниципального образования, утверждение отчетов об их исполнении;
- определение порядка управления и распоряжения имуществом, находящимся в муниципальной собственности муниципального образования;
- утверждение перечня объектов (имущества), составляющих муниципальную собственность, установление порядка передачи и продажи жилья в собственность граждан и организаций, сдачи муницип... лья в аренду, правил пользования сооружениями, предн... для удовлетворения нужд населения;
- осуществление в пределах своей компетенции и в соот... действующем законодательством правового регулирова... жилищного и коммунального хозяйства, установление дол... ляемого муниципального жилья, предоставляемого беспл... доступную плату) на условиях договора найма, утвержде... вов потребления жилищно-коммунальных услуг и ставок, ... жилищно-коммунальные услуги в соответствии с действу... нодательством;
- определение порядка приватизации муниципального иму... соответствии с федеральным законодательством;
- определение порядка принятия решений о создании, ре... ции и ликвидации муниципальных предприятий и учрежде... же об установлении тарифов на услуги муниципальных пред... учреждений;
- рассмотрение, утверждение генеральных планов, прави... ки, использования земель в районе;
- определение в соответствии с земельным законодатель... рядка предоставления и изъятия земельных участков;
- установление правил проведения открытого конкурса по ... нию муниципального заказа на выполнение работ (оказан... внесение в них изменений и дополнений;
- принятие решений о целях, формах, суммах долгосрочн... ствований, выпуске местных займов, лотерей;
- определения порядка материально-технического и орга... ного обеспечения деятельности органов местного самоупра...
- определение порядка участия муниципального образова... низациях межмуниципального сотрудничества;
- контроль за исполнением органами местного самоупра... ниципального образования и должностными лицами местно... равления муниципального образования полномочий по реш... росов местного значения;
- осуществление иных полномочий отнесенных к ведени... вительного органа муниципального образования федеральн... дательством, законодательством Ставропольского края, ... Уставом, а также регламентом Совета депутатов муницип... разования.

2. В исключительной компетенции Совета депутатов му... ного образования находятся:

1) принятие Устава муниципального образования и внесе... изменений и дополнений;

2) утверждение местного бюджета и отчета о его испол...

3) установление, изменение и отмена местных налогов ... соответствии с законодательством Российской Федерации о ... сборах;

4) принятие планов и программ развития муниципальног... вания, утверждение отчетов об их исполнении;

5) определение порядка управления и распоряжения иму... находящимся в муниципальной собственности;

6) определение порядка принятия решений о создании, ре... ции и ликвидации муниципальных предприятий и учрежде... же об установлении тарифов на услуги муниципальных пред... учреждений;

7) определение порядка участия муниципального образова... низациях межмуниципального сотрудничества;

8) определение порядка материально-технического и орга... ного обеспечения деятельности органов местного самоупра...

9) контроль исполнения органами местного самоуправлени... жностными лицами местного самоуправления полномочий ... нию вопросов местного значения.

Статья 24. Депутат Совета депутатов муниципального ... вания

1. Депутат Совета депутатов муниципального образовани... депутатской деятельности представляет интересы своих изб... и всего населения города.

2. Депутаты Совета депутатов муниципального образова... ствляют свои полномочия преимущественно на непостоянн... На постоянной основе осуществляют свои полномочия пре... Совета депутатов муниципального образования и замести... седателя Совета депутатов муниципального образования, ... Советом депутатов муниципального образования из своего ...

Осуществляющие свои полномочия на постоянной осн... ты, не вправе заниматься предпринимательской, а также ин... ваемой деятельностью, за исключением педагогической, ... другой творческой деятельности.

3. Депутат отчитывается о своей работе в Совете депута... избирателями не реже 1 раза в год.

Статья 25. Условия осуществления депутатом свои... чий и формы депутатской деятельности

1. Формами депутатской деятельности являются:

- участие в заседаниях Совета депутатов муниципального ... ния;
- участие в работе комиссий и депутатских групп Совета ... муниципального образования;
- подготовка и внесение проектов решений на рассмотре... депутатов муниципального образования;
- участие в выполнении поручений Совета депутатов му... ного образования.

2. Депутат Совета депутатов муниципального образова... принимать участие в решении всех вопросов, отнесенных к ... ции Совета депутатов муниципального образования, в соот... действующим законодательством, настоящим Уставом и Ре... Совета депутатов муниципального образования.

3. Депутат информирует о своей деятельности предста... орган муниципального образования, а также жителей муни... образования, которое он представляет, во время встреч с ни... через средства массовой информации.

Статья 26. Права депутатов Совета муниципального обра... ния

Для реализации своих полномочий депутат имеет право на ... ниях Совета депутатов муниципального образования:

- предлагать вопросы для рассмотрения на заседании Сов... татов муниципального образования;
- вносить предложения о проведении депутатских рассле... любому вопросу, относящемуся к ведению Совета депутат... пального образования;
- ставить вопросы о необходимости разработки новых ре...
- участвовать в прениях, задавать вопросы докладчикам, ... председательствующему на заседании, требовать ответа ... оценку;
- выступать с обоснованием своих предложений и по мот... сования, давать справки;
- вносить поправки к проектам решений Совета депутат... пального образования;
- оглашать на заседании Совета депутатов муниципаль... вания обращения граждан имеющие общественное значен...
- знакомиться с текстами выступлений в стенограммах и ... заседаний Совета депутатов муниципального образования

2. Депутат имеет право:

- обращаться с депутатским запросом к руководителям р... ных на соответствующей территории государственных ор... щественных организаций, предприятий всех форм собств... реждений и организаций по вопросам, находящимся в ве... ципального образования;
- на обеспечение документами, принятыми Советом деп... ниципального образования;
- на пользование всеми видами связи, которыми распола... ны местного самоуправления муниципального образования

Статья 27. Председатель Совета муниципального обра...

Организацию деятельности Совета муниципального обр... ществляет председатель Совета депутатов муниципально... ния.

Председатель Совета депутатов муниципального образо...

- осуществляет руководство подготовкой заседаний Сов... тов муниципального образования и вопросов, вносимых на ... рение Совета депутатов муниципального образования;
- созывает заседание Совета депутатов муниципального ... ния, доводит до сведения депутатов Совета муниципально... ния время и место их проведения, а также проект повестки ...
- ведет заседание Совета депутатов муниципального об...
- осуществляет общее руководство работой аппарата Сов...

татов муниципального образования;
- подписывает протоколы заседаний, решения и другие документы Совета депутатов муниципального образования;
- организует в Совете депутатов муниципального образования прием граждан, рассмотрение их обращений, заявление и жалоб;
- в соответствии с законодательством о труде пользуется правом найма и увольнения работников аппарата Совета депутатов муниципального образования, налагает дисциплинарные взыскания на работников аппарата, решает вопросы об их поощрении;
- координирует деятельность постоянных комиссий, депутатских групп;
- открывает и закрывает расчетные счета Совета депутатов муниципального образования в банках;
- является распорядителем бюджетных средств по расходам, предусмотренным отдельной строкой в местном бюджете муниципального образования на обеспечение деятельности Совета депутатов муниципального образования и депутатов;
- осуществляет иные полномочия в соответствии с Регламентом Совета депутатов муниципального образования.

Статья 28. Заместитель председателя Совета депутатов муниципального образования

1. Заместитель председателя Совета депутатов муниципального образования избирается тайным или открытым голосованием простым большинством голосов от установленного числа депутатов. Решение об освобождении заместителя председателя от должности принимается простым большинством голосов.
2. Заместитель председателя исполняет обязанности председателя Совета депутатов муниципального образования в его отсутствие или по его поручению.

Статья 29. Комиссии Совета депутатов муниципального образования

1. Совет депутатов муниципального образования из числа депутатов образует комиссии для предварительного рассмотрения и подготовки вопросов, относящихся к ведению Совета муниципального образования.
2. Совет депутатов муниципального образования в целях осуществления контроля вправе создавать временные комиссии, которые могут быть образованы по предложению группы депутатов, численностью не менее одной трети от установленного числа депутатов Совета депутатов муниципального образования.
3. Количественный и персональный состав комиссий утверждается Советом депутатов муниципального образования.

Статья 30. Досрочное прекращение полномочий Совета депутатов муниципального образования

Полномочия Совета депутатов муниципального образования могут быть досрочно прекращены в случае:
- роспуска Совета депутатов муниципального образования Государственной Думой Ставропольского края;
- принятия Советом депутатов муниципального образования решения о самороспуске;
- в случае вступления в силу решения Ставропольского краевого суда, о неправомочности данного состава депутатов Совета депутатов муниципального образования, в том числе в связи со сложением депутатами своих полномочий;
- преобразования муниципального образования.

Досрочное прекращение полномочий Совета муниципального образования влечет досрочное прекращение полномочий его депутатов.

Статья 31. Самороспуск Совета депутатов муниципального образования

Полномочия Совета депутатов муниципального образования могут быть прекращены досрочно в случае принятия решения о его самороспуске. Решения о самороспуске принимается не менее чем двумя третями голосов от установленного числа депутатов Совета депутатов муниципального образования.

Статья 32. Досрочное прекращение полномочий депутата Совета депутатов муниципального образования

1. Полномочия депутата Совета муниципального образования прекращаются досрочно в случаях:
- смерти;
- отставки по собственному желанию;
- признания судом недееспособным или ограниченно дееспособным;
- признания судом безвестно отсутствующим или объявления умершим;
- вступления в отношении его в законную силу обвинительного приговора суда;
- выезда за пределы Российской Федерации на постоянное место жительства;
- прекращения гражданства Российской Федерации, прекращения гражданства иностранного государства - участника международного договора, в соответствии с которым гражданин имеет право быть избранным в органы местного самоуправления;
- отзыва жителями, избравшими его депутатом Совета депутатов муниципального образования;
- установленной в судебном порядке стойкой неспособности по состоянию здоровья осуществлять полномочия депутата Совета депутатов муниципального образования;
- досрочного прекращения полномочий Совета депутатов муниципального образования;
- в иных случаях, установленных федеральным законодательством.

Решение о досрочном прекращении полномочий депутата принимается на заседании Совета депутатов муниципального образования. Полномочия прекращаются с момента принятия указанного решения.

2. В случае досрочного прекращения полномочий депутата в соответствующих избирательных округах в трехмесячный срок с момента выбытия депутата проводятся новые выборы. Выборы назначаются территориальной комиссией не позднее, чем за 2 месяца до дня их проведения и организуются в соответствии с законом Ставропольского края "О порядке проведения муниципальных выборов на территории Ставропольского края».

Статья 33. Глава муниципального образования

1. Глава муниципального образования – выборное должностное лицо местного самоуправления, является высшим должностным лицом муниципального образования.
2. Глава муниципального образования избирается на муниципальных выборах и возглавляет местную администрацию.
3. Полномочия главы муниципального образования начинаются с момента вступления его в должность и прекращаются с момента вступления в должность вновь избранного главы.
4. Глава муниципального образования подконтролен и подотчетен населению и Совету депутатов муниципального образования.

Статья 34. Полномочия главы муниципального образования

Глава муниципального образования осуществляет следующие полномочия:
- представляет муниципальное образование в отношениях с органами местного самоуправления других муниципальных образований, органами государственной власти, гражданами и организациями, без доверенности действует от имени муниципального образования;
- издает в пределах своих полномочий правовые акты;
- вправе требовать созыва внеочередного заседания Совета депутатов муниципального образования;
- осуществляет иные полномочия, в соответствии с настоящим Уставом, нормативными правовыми актами Совета депутатов муниципального образования.

Статья 35. Досрочное прекращение полномочий главы муниципального образования

1. Полномочия главы муниципального образования прекращаются досрочно в случае:
- смерти;
- отставки по собственному желанию;
- отрешения от должности Губернатором Ставропольского края в порядке и случаях, предусмотренных федеральным законодательством;
- признания судом недееспособным или ограниченно дееспособным;
- признания судом безвестно отсутствующим или объявления умершим;
- вступления в отношении его в законную силу обвинительного приговора суда;
- выезда за пределы Российской Федерации на постоянное место жительства;
- прекращения гражданства Российской Федерации, прекращения гражданства иностранного государства - участника международного договора, в соответствии с которым гражданин имеет право быть избранным органы местного самоуправления;
- отзыва жителями, избравшими его главой;
- установленной в судебном порядке стойкой неспособности по состоянию здоровья осуществлять полномочия главы муниципального образования.

2. В случае досрочного прекращения полномочий главы муниципального образования, до момента вступления в должность нового главы муниципального образования, полномочия главы муниципального образования, за исключением полномочий главы администрации муниципального образования исполняет председатель Совета депутатов муниципального образования в объеме полномочий, определенных решением Совета депутатов муниципального образования.

Статья 36. Администрации муниципального образования

1. Администрации муниципального образования – орган местного самоуправления, осуществляющий исполнительно-распорядительные функции.
2. Структуру администрации муниципального образования составляют глава администрации муниципального образования, его заместители, структурные подразделения администрации муниципального образования, а также отраслевые и межотраслевые органы администрации муниципального образования.
3. Администрация муниципального образования является юридическим лицом.

Статья 37. Глава администрации муниципального образования

1. Главой администрации муниципального образования является глава муниципального образования.
5. Глава администрации муниципального образования не вправе заниматься предпринимательской, а также иной оплачиваемой деятельностью, за исключением педагогической, научной и другой творческой деятельности.

Статья 38. Компетенция главы администрации муниципального образования

1. В сфере осуществления исполнительно-распорядительной деятельности глава администрации муниципального образования:
- осуществляет общее руководство деятельностью администрации муниципального образования, ее структурных подразделений по решению всех вопросов, отнесенных к компетенции администрации;
- заключает от имени администрации муниципального образования договоры в пределах своей компетенции;
- разрабатывает и представляет на утверждение Совета депутатов муниципального образования структуру администрации муниципального образования, формирует штат администрации в пределах утвержденных в бюджете средств на содержание администрации;
- утверждает положение о структурных подразделениях администрации;
- осуществляет функции распорядителя бюджетных средств при исполнении местного бюджета (за исключением средств по расходам, связанных с деятельностью Совета муниципального образования и депутатов);
- отменяет акты руководителей структурных подразделениях администрации, противоречащие законодательству Российской Федерации, Ставропольского края или муниципальным правовым актам, принятым на местном референдуме, Советом депутатов муниципального образования или главой муниципального образования;
- разрабатывает и вносит в Совет депутатов муниципального образования на утверждение проект местного бюджета муниципального образования, планы и программы социально-экономического развития муниципального образования, а также отчеты об их исполнении;
- назначает на должность и освобождает от должности заместителей главы администрации, руководителей структурных подразделений администрации муниципального образования, а также решает вопросы применения к ним мер дисциплинарной ответственности;
- осуществляет иные полномочия, предусмотренные настоящим Уставом и положением об администрации муниципального образования.

2. В сфере взаимодействия с Советом депутатов муниципального образования, глава администрации муниципального образования:
- вносит в Совет депутатов муниципального образования проекты нормативных правовых актов муниципального образования;
- вносит предложения о созыве внеочередных заседаний Совета депутатов муниципального образования;
- предлагает вопросы в повестку дня заседаний Совета депутатов муниципального образования.

3. Глава администрации муниципального образования издает по вопросам своего ведения постановления и распоряжения, которые вступают в силу с момента их подписания, если иной порядок не установлен действующим законодательством, настоящим Уставом, самим постановлением (распоряжением).

Статья 39. Первый заместитель, заместители главы администрации муниципального образования

1. Первого заместителя, заместителей главы администрации муниципального образования на должность назначает глава администрации муниципального образования по согласованию с Советом депутатов муниципального образования в соответствии с порядком, принимаемым решением Советом депутатов муниципального образования.
2. Первый заместитель, заместители главы администрации муниципального образования осуществляют свои полномочия в соответствии с положением об администрации муниципального образования.
3. В период временного отсутствия главы администрации муниципального образования, его полномочия осуществляет первый заместитель, либо один из заместителей главы администрации муниципального образования в порядке, предусмотренном положением об администрации муниципального образования. При этом полномочия главы администрации муниципального образования осуществляются его первым заместителем (заместителем) в полном объеме, если иное не предусмотрено главой администрации муниципального образования в распоряжении о назначении на исполнение обязанностей.

Статья 40. Взаимоотношения органов местного самоуправления муниципального образования с органами местного самоуправления муниципального образования

1. Органы местного самоуправления муниципального образования, вправе заключать соглашения с органами местного самоуправления Нефтекумского муниципального района о взаимной передаче им осуществления части своих полномочий за счет субвенций, предоставляемых из соответствующих бюджетов.
2. Указанные соглашения должны заключаться на определенный срок, содержать положения, устанавливающие основания и порядок прекращения их действия, в том числе досрочного, порядок определения ежегодного объема субвенций, необходимых для осуществления передаваемых полномочий, а также предусматривать финансовые санкции за неисполнение соглашений.

Статья 41. Избирательная комиссии муниципального образования

1. Избирательная комиссия муниципального образования организует подготовку и проведение муниципальных выборов, местного референдума, голосования по вопросам изменения границ муниципального образования, преобразования муниципального образования.
2. Избирательной комиссии муниципального образования формируется в составе 9 человек.
3. Компетенция, полномочия и порядок деятельности избирательной комиссии муниципального образования определяется в соответствии с Федеральным законом «Об основных гарантиях избирательных прав и права на участие в референдуме граждан Российской Федерации» и Законом Ставропольского края «Об избирательных комиссиях в Ставропольском крае».

ГЛАВА VI. Муниципальные правовые акты

Статья 42. Система муниципальных правовых актов муниципального образования

1. Систему муниципальных правовых актов муниципального образования образуют:
- Устав муниципального образования;
- решения, принимаемые на районном референдуме;
- решения Совета депутатов муниципального образования;
- постановления и распоряжения главы муниципального образования;
- правовые акты иных органов и должностных лиц муниципального образования.

2. Устав муниципального образования и оформленные в виде правовых актов решения, принятые на районном референдуме, являются актами высшей юридической силы. Никакие иные правовые акты муниципального образования не должны противоречить им. Правовые акты органов местного самоуправления муниципального образования обязательны для исполнения на всей территории муниципального образования.

3. Муниципальные правовые акты муниципального образования, затрагивающие права, свободы и обязанности человека и гражданина, вступают в силу после их официального опубликования (обнародования).
4. Муниципальные правовые акты муниципального образования публикуются в установленном Советом депутатов порядке, в том числе при учреждении печатного средства массовой информации для опубликования муниципальных правовых актов.
5. Органы местного самоуправления муниципального образования города Нефтекумска направляют копии принятых ими нормативных правовых актов для включения их в регистр нормативных правовых актов органов местного самоуправления в Ставропольском крае в порядке, установленном действующим законодательством.

Статья 43. Порядок рассмотрения и принятия Советом депутатов муниципального образования нормативных правовых актов

1. По вопросам своей компетенции Совет депутатов муниципального образования принимает нормативные правовые акты в форме решений. Решения Совета депутатов муниципального образования принимаются большинством голосов от установленного числа депутатов и подписываются председателем Совета депутатов.
2. Решения Совета депутатов муниципального образования о принятии Устава, внесение изменений и (или) дополнений (далее - решение о принятии Устава) принимаются большинством голосов – не менее двух третей голосов от установленного числа депутатов Совета депутатов муниципального образования.

Инициатива по внесению на рассмотрение Совета депутатов муниципального образования проекта нового Устава муниципального образования, а также проекта решения о внесении изменений и (или) дополнений в Устав муниципального образования, может исходить от главы муниципального образования, от депутатов Совета депутатов муниципального образования, численностью не менее одной трети от установленного числа и инициативными группами граждан, а также иными субъектами правотворческой инициативы, в установленном действующим законодательством порядке.

Решение Совета депутатов муниципального образования об изменении структуры органов местного самоуправления вступает в силу не ранее чем по истечении срока полномочий Совета депутатов муниципального образования, принявшего указанное решение (за исключением структуры администрации муниципального образования).
3. Проекты правовых актов Совета депутатов муниципального образования, предусматривающие установление, изменение и отмену местных налогов и сборов, осуществление расходов из средств местного бюджета, могут быть внесены на рассмотрение Совета депутатов муниципального образования, главой муниципального образования или при наличии заключения главы муниципального образования.
4. Правовые акты Совета депутатов муниципального образования вступают в силу с момента их подписания председателем Совета депутатов, если иной порядок не установлен действующим законодательством или самим правовым актом.

Нормативные правовые акты Совета депутатов муниципального образования, предусматривающие установление, изменение и отмену местных налогов и сборов вступают в силу в соответствии с Налоговым кодексом Российской Федерации.
5. Нормативный правовой акт, принятый Советом депутатов муниципального образования, направляется главе муниципального образования для подписания и обнародования. Глава муниципального образования, имеет право отклонить нормативный правовой акт, принятый Советом депутатов муниципального образования. В этом случае указанный нормативный правовой акт в течение 10 дней возвращается в Совет депутатов муниципального образования с мотивированным обоснованием его отклонения либо с предложениями о внесении в него изменений и дополнений. Если глава муниципального образования отклонит нормативный правовой акт, он вновь рассматривается Советом депутатов муниципального образования. Если при повторном рассмотрении указанный нормативный правовой акт будет одобрен в ранее принятой редакции большинством не менее двух третей от установленной численности депутатов Совета депутатов муниципального образования, он подлежит подписанию главой муниципального образования в течение семи дней и обнародованию.

ГЛАВА VII. Муниципальная служба муниципального образования

Статья 44. Условия и порядок прохождения муниципальной службы муниципального образования

1. Муниципальная служба - профессиональная деятельность на постоянной основе на должности муниципальной службы по обеспечению полномочий органов местного самоуправления и выборных должностных лиц местного самоуправления. На муниципальных служащих распространяется действие Трудового кодекса Российской Федерации с учетом особенностей, предусмотренных федеральным законодательством, законодательством Ставропольского края, настоящим Уставом.
2. Правом поступления на муниципальную службу имеют граждане Российской Федерации, граждане иностранного государства - участника международного договора Российской Федерации, в соответствии с которым иностранный гражданин имеет право быть избранным в органы местного самоуправления, достигшие 18 лет, имеющие профессиональное образование и отвечающие квалификационным требованиям замещаемой должности муниципальной службы.
3. Лица, не замещающие должности муниципальной службы и исполняющие обязанности по техническому обеспечению деятельности органов местного самоуправления не являются муниципальными служащими.

Статья 45. Статус муниципального служащего муниципального образования

1. Муниципальный служащий муниципального образования - гражданин Российской Федерации, достигший возраста 18 лет, исполняющий в порядке, определенном Уставом муниципального образования в соответствии с федеральными законами и законами Ставропольского края, обязанности по муниципальной должности муниципальной службы на постоянной профессиональной основе за денежное вознаграждение, выплачиваемое из средств местного бюджета муниципального образования.
2. Права и обязанности муниципального служащего муниципального образования, меры поощрения и ответственность муниципального служащего устанавливается Положением «Об администрации муниципального образования» и Положением «Об аппарате Совета депутатов муниципального образования» в соответствии с федеральным законодательством, законодательством Ставропольского края.
3. Для определения уровня профессиональной подготовки и соответствия муниципального служащего занимаемой должности муниципальной службы проводится аттестация и квалификационный экзамен, порядок и условия проведения которых, устанавливается Положением о порядке и условиях проведения аттестации муниципальных служащих муниципальной службы органов местного самоуправления и их структурных подразделений в соответствии с федеральными законами, законами Ставропольского края и настоящим Уставом.
4. Муниципальный служащий муниципального образования не вправе:
- заниматься другой оплачиваемой деятельностью, кроме педагогической, научной и иной творческой деятельности;
- быть депутатом Государственной Думы Федерального Собрания Российской Федерации, депутатом Государственной Думы Ставропольского края, депутатом представительного органа местного самоуправления, членом иных выборных органов местного самоуправления, выборным должностным лицом местного самоуправления;
- заниматься предпринимательской деятельностью лично или через доверенных лиц;
- состоять членом органа управления коммерческой организации, если иное не предусмотрено действующим законодательством;
- быть поверенным или представителем по делам третьих лиц в органе местного самоуправления, в котором он состоит на муниципальной службе;
- использовать в неслужебных целях средства материально - технического, финансового и информационного обеспечения, другое имущество и служебную информацию;
- получать гонорары за публикации и выступления в качестве муниципального служащего;
- получать от физических и юридических лиц вознаграждения (подарки, денежное вознаграждение, ссуды, услуги, оплату развлечений, отдыха, транспортных расходов и иные вознаграждения), связанные с исполнением им должностных обязанностей;
- выезжать в командировки за счет средств физических и юридических лиц, за исключением командировок, осуществляемых на взаимной основе по договоренности органов местного самоуправления муници-

пального образования с органами местного самоуправления других муниципальных образований, а также с органами государственной власти и органами местного самоуправления иностранных государств, международными и иностранными некоммерческими организациями;

- принимать участие в забастовках;
- использовать свое служебное положение в интересах политических партий, религиозных и других общественных объединений;
- образовывать в органах местного самоуправления структуры политических партий, религиозных, общественных, за исключением профсоюзных союзов.

5. Муниципальный служащий обязан передавать в доверительное управление на время прохождения муниципальной службы находящиеся в его собственности доли (пакеты акций) в уставном капитале коммерческих организаций в порядке, установленном законодательством.

ГЛАВА VIII. Экономическая и финансовая основы местного самоуправления

Статья 46. Муниципальное имущество муниципального образования

1. Имущество, находящееся в муниципальной собственности муниципального образования средства бюджета, а также имущественные права, составляют экономическую основу местного самоуправления муниципального образования.

2. В собственности муниципального образования может находится:

- имущество, предназначенное для решения муниципальным образованием вопросов местного значения;
- имущество, предназначенное для осуществления отдельных полномочий, переданных органам местного самоуправления советом Нефтекумского муниципального района или государственными органами;
- имущество, предназначенное для обеспечения деятельности органов местного самоуправления и должностных лиц местного самоуправления, муниципальных служащих, работников муниципальных предприятий и учреждений и в соответствии с нормативными правовыми актами Совета муниципального образования.

3. Для решения вопросов местного значения в собственности муниципального образования могут находиться:

1) имущество, предназначенное для электро-, тепло-, газо- и водоснабжения населения, водоотведения, снабжения населения топливом, для освещения улиц города;

2) автомобильные дороги общего пользования, мосты и иные транспортные инженерные сооружения в границах муниципального образования, за исключением автомобильных дорог общего пользования, мостов и иных транспортных инженерных сооружений федерального и регионального значения, а также имущество, предназначенное для их обслуживания;

3) жилищный фонд социального использования для обеспечения малоимущих граждан, проживающих в городе и нуждающихся в улучшении жилищных условий, жилыми помещениями на условиях договора социального найма, а также имущество, необходимое для содержания муниципального жилищного фонда;

4) пассажирский транспорт и другое имущество, предназначенные для транспортного обслуживания населения в границах муниципального образования;

5) имущество, предназначенное для предупреждения и ликвидации последствий чрезвычайных ситуаций в границах муниципального образования;

6) объекты, а также пожарное оборудование и снаряжение, предназначенные для обеспечения первичных мер по тушению пожаров;

7) библиотеки;

8) имущество, предназначенное для организации досуга и обеспечения жителей муниципального образования услугами организаций культуры;

9) объекты культурного наследия (памятники истории и культуры) местного (муниципального) значения, расположенные в границах муниципального образования;

10) имущество, предназначенное для развития на территории муниципального образования массовой физической культуры и спорта;

11) имущество, предназначенное для организации благоустройства и озеленения территории муниципального образования, в том числе для обустройства мест общего пользования и мест массового отдыха населения;

12) имущество, предназначенное для сбора и вывоза бытовых отходов и мусора;

13) имущество, включая земельные участки, предназначенные для организации ритуальных услуг и содержания мест захоронения;

14) имущество, предназначенное для официального опубликования (обнародования) муниципальных правовых актов, иной официальной информации;

15) земельные участки, отнесенные к муниципальной собственности муниципального образования в соответствии с федеральными законами;

16) обособленные водные объекты на территории муниципального образования;

17) леса, расположенные в границах населенных пунктов муниципального образования.

Статья 47. Порядок владения, пользования и распоряжения муниципальным имуществом муниципального образования

1. Органы местного самоуправления муниципального образования самостоятельно владеют, пользуются, распоряжаются муниципальным имуществом в соответствии с Конституцией Российской Федерации, федеральными законами.

2. Органы местного самоуправления муниципального образования вправе передавать муниципальное имущество во временное или постоянное пользование физическим и юридическим лицам, органам государственной власти Российской Федерации, органам государственной власти Ставропольского края и органам местного самоуправления иных муниципальных образований, отчуждать, совершать иные сделки в соответствии с федеральными законами.

3. Порядок владения, пользования и распоряжения муниципальным имуществом муниципального образования, устанавливается решением Совета депутатов муниципального образования.

Статья 48. Приватизация муниципального имущества муниципального образования

1. Порядок и условия приватизации муниципального имущества определяются решениями, принимаемыми Советом депутатов муниципального образования в соответствии с федеральными законами.

2. Доходы от использования и приватизации муниципального имущества поступают в бюджет муниципального образования.

Статья 49. Отношения органов местного самоуправления с предприятиями и учреждениями, находящимися в муниципальной собственности муниципального образования

1. Органы местного самоуправления муниципального образования могут создавать муниципальные предприятия и учреждения, необходимые для осуществления полномочий по решению вопросов местного значения.

2. Решение о создании, преобразовании и ликвидации муниципальных предприятий и учреждений, принимаются Советом депутатов муниципального образования по представлению главы администрации муниципального образования.

3. Совет депутатов муниципального образования может инициировать вопрос о ликвидации муниципального предприятия и учреждения, но вправе принять решение о ликвидации только при наличии согласия главы администрации муниципального образования.

4. В решении Совета депутатов муниципального образования определяются цели и условия создания муниципального предприятия и учреждения.

5. Учредителем муниципальных предприятий и учреждений от имени муниципального образования выступает администрация муниципального образования. Глава муниципального образования своим постановлением определяет цели, условия и порядок деятельности муниципальных предприятий и учреждений, утверждает их уставы, назначает на должность и освобождает от должности руководителей данных предприятий и учреждений, не реже одного раза в год заслушивает отчеты об их деятельности.

6. Совет депутатов муниципального образования вправе заслушивать отчеты о деятельности муниципальных предприятий и учреждений по мере необходимости.

7. Администрация муниципального образования субсидиарно отвечает по обязательствам муниципальных учреждений и обеспечивает их исполнение в порядке, установленном Федеральным законом.

Статья 50. Участие муниципального образования в хозяйственных обществах и некоммерческих организациях

1. В целях более эффективного решения вопросов местного значения органы местного самоуправления могут участвовать в хозяйственных обществах и некоммерческих организациях, в том числе межмуниципальных.

2. Решения об участии в хозяйственных обществах и некоммерческих организациях, принимаются Советом депутатов муниципального образования по инициативе главы муниципального образования или Совета депутатов муниципального образования.

3. Порядок участия муниципального образования в хозяйственных обществах и некоммерческих организациях, в том числе межмуниципальных, определяются правовым актом Совета депутатов муниципального образования.

4. Участником в хозяйственных обществах и некоммерческих организациях от имени муниципального образования выступает администрация муниципального образования.

Статья 51. Местный бюджет муниципального образования

1. Муниципальное образование имеет собственный бюджет (бюджет муниципального образования).

2. Органы местного самоуправления обеспечивают сбалансированность местного бюджета муниципального образования и соблюдение установленных федеральными законами требований к регулированию бюджетных правоотношений, осуществлению бюджетного процесса, размерам дефицита местного бюджета муниципального образования, уровню и составу муниципального долга, исполнению бюджетных и долговых обязательств муниципального образования.

3. Порядок формирования, утверждения, исполнения местного бюджета муниципального образования и контроль за его исполнением осуществляются в соответствии с муниципальным правовым актом, принимаемым Советом депутатов муниципального образования с соблюдением требований, установленных Бюджетным кодексом Российской Федерации и настоящим Федеральным законом, а также законами Ставропольского края.

5. Проект местного бюджета муниципального образования, решение об утверждении местного бюджета муниципального образования, годовой отчет о его исполнении, ежеквартальные сведения о ходе исполнения местного бюджета муниципального образования и о численности муниципальных служащих органов местного самоуправления, работников муниципальных учреждений с указанием фактических затрат на их денежное содержание подлежат официальному опубликованию.

По проекту бюджета муниципального образования и годовому отчету о его исполнении проводятся публичные слушания.

Статья 52. Доходы и расходы местного бюджета

1. К собственным доходам местного бюджета муниципального образования относятся:

- доходы от местных налогов и сборов в соответствии со статьей 57 Федерального закона «Об общих принципах организации местного самоуправления Российской Федерации»;
- доходы от региональных налогов и сборов в соответствии со статьей 58 Федерального закона «Об общих принципах организации местного самоуправления Российской Федерации»;
- доходы от федеральных налогов и сборов в соответствии со статьей 59 Федерального закона «Об общих принципах организации местного самоуправления Российской Федерации»;
- безвозмездные перечисления из бюджетов других уровней, включая дотации на выравнивание бюджетной обеспеченности муниципальных образований, предоставляемые в соответствии со статьей 61 Федерального закона «Об общих принципах организации местного самоуправления Российской Федерации», иные средства финансовой помощи из бюджетов других уровней, предоставляемые в соответствии со статьей 62 Федерального закона «Об общих принципах организации местного самоуправления Российской Федерации» и другие безвозмездные перечисления;
- доходы от имущества, находящегося в муниципальной собственности муниципального образования;
- часть прибыли муниципальных предприятий, остающейся после уплаты налогов и сборов и осуществления иных обязательных платежей, в размерах, устанавливаемых нормативными правовыми актами Совета муниципального образования, и часть доходов от оказания органами местного самоуправления и муниципальными учреждениями платных услуг, остающаяся после уплаты налогов и сборов;
- штрафы, установление которых в соответствии с Федеральным законом отнесено к компетенции органов местного самоуправления;
- добровольные пожертвования;
- иные поступления в соответствии с федеральными законами, законами Ставропольского края и решениями органов местного самоуправления муниципального образования.

2. Расходы местных бюджетов осуществляются в формах, предусмотренных Бюджетным кодексом Российской Федерации. Органы местного самоуправления муниципального образования ведут реестры расходных обязательств в соответствии с требованиями Бюджетного кодекса Российской Федерации, в порядке, установленном муниципальным правовым актом, принимаемым представительным органом муниципального образования.

4. Совет депутатов муниципального образования самостоятельно определяет своим муниципальным нормативным правовым актом размеры и условия оплаты труда депутатов, выборных должностных лиц местного самоуправления, осуществляющих свои полномочия на постоянной основе, сметы расходов представительного органа муниципального образования, администрации муниципального образования, других органов местного самоуправления, устанавливает минимальные социальные стандарты и другие нормативы расходов местного бюджета на решение вопросов местного значения.

5. Глава муниципального образования самостоятельно, в пределах утвержденной сметы расходов устанавливает своими нормативными правовыми актами условия оплаты труда муниципальных служащих администрации муниципального образования, работников муниципальных предприятий и учреждений.

Статья 53. Местные налоги и сборы

Перечень местных налогов и сборов и полномочия органов местного самоуправления муниципального образования по их установлению, изменению и отмене устанавливаются законодательством Российской Федерации о налогах и сборах.

Статья 54. Муниципальный заказ муниципального образования

1. Органы местного самоуправления и уполномоченные ими муниципальные учреждения могут выступать заказчиками на выполнение работ по благоустройству территории муниципального образования, коммунальному обслуживанию населения, строительству и ремонту объектов социальной инфраструктуры, производству продукции, на выполнению работ и оказанию услуг, связанных с решением вопросов местного значения и осуществлением отдельных государственных полномочий, переданных органам местного самоуправления в установленном законодательством порядке.

2. Муниципальный заказ оплачивается за счет средств местного бюджета муниципального образования. Размещение муниципального заказа осуществляется на конкурсной основе, за исключением случаев, когда размещение муниципального заказа осуществляется путем запроса котировок цен товаров, работ и услуг или случаев закупки товаров, работ и услуг у единственного исполнителя.

3. Муниципальный заказ на текущий год формируется в процессе формирования бюджета и является его неотъемлемой частью.

Порядок формирования, размещения, исполнения и контроля за исполнением муниципального заказа определяется в соответствии с нормативными правовыми актами Российской Федерации, положением о муниципальном заказе, утверждаемом Советом депутатов муниципального образования.

Статья 55. Муниципальные заимствования

Совет депутатов муниципального образования вправе принять решение о привлечении заемных средств, в том числе за счет выпуска муниципальных ценных бумаг. Порядок привлечения заемных средств устанавливается Советом депутатов муниципального образования.

ГЛАВА IX. Гарантии местного самоуправления

Статья 56. Гарантии прав граждан на осуществление местного самоуправления

Права граждан на осуществление местного самоуправления гарантированы правом на судебную защиту. Ограничение прав граждан на осуществление местного самоуправления, предусмотренных федеральными законами, законами Ставропольского края и настоящим Уставом не допускается.

ГЛАВА X. Ответственность органов и должностных лиц местного самоуправления, контроль за их деятельностью

Статья 57. Ответственность органов местного самоуправления муниципального образования и должностных лиц местного самоуправления муниципального образования перед государством

1. Совет депутатов муниципального образования может быть распущен законом Ставропольского края, если соответствующим судом установлено, что представительным органом муниципального образования принят нормативный правовой акт, противоречащий Конституции Российской Федерации, федеральным законам, Уставу Ставропольского края и законам Ставропольского края, Уставу муниципального образования, а Совет депутатов муниципального образования в течение трех месяцев со дня вступления в силу решения суда либо в течение иного предусмотренного решением суда срока, не принял в пределах своих полномочий мер по исполнению решения суда, в том числе не отменил соответствующий нормативный правовой акт.

2. Глава муниципального образования может быть отрешен от должности Губернатором Ставропольского края в случае:

- издания указанным должностным лицом местного самоуправления нормативного правового акта, противоречащего Конституции Российской Федерации, федеральным законам, Уставу (Основному закону) Ставропольского края, законам Ставропольского края, Уставу муниципального образования, если такие противоречия установлены соответствующим судом, а это должностное лицо в течение двух месяцев со дня вступления в силу решения суда либо в течение иного предусмотренного решением суда срока не приняло в пределах своих полномочий мер по исполнению решения суда;
- совершения указанным должностным лицом действий, в том числе принятия им правового акта, не носящего нормативного характера, влекущих нарушение прав и свобод человека и гражданина, угрожающих единству и территориальной целостности, национальной безопасности, обороноспособности, единству правового и экономического пространства Российской Федерации, нецелевое расходование субвенций из федерального бюджета или бюджета Ставропольского края, если это установлено соответствующим судом, а это должностное лицо не приняло в пределах своих полномочий мер по исполнению решения суда.

Статья 58. Ответственность органов и должностных лиц местного самоуправления муниципального образования перед физическими и юридическими лицами

Ответственность органов и должностных лиц местного самоуправления муниципального образования перед физическими и юридическими лицами наступает в порядке, установленном федеральными законами.

Статья. 59. Ответственность депутатов, членов выборных органов местного самоуправления, выборных должностных лиц местного самоуправления перед населением

1. Основания наступления ответственности депутатов, членов выборных органов местного самоуправления, выборных должностных лиц местного самоуправления перед населением и порядок решения соответствующих вопросов определяются настоящим Уставом в соответствии с федеральным законодательством.

2. Население муниципального образования вправе отозвать депутатов, выборных должностных лиц местного самоуправления в соответствии с федеральным законодательством и настоящим Уставом.

Статья 60. Контроль за деятельностью органов местного самоуправления муниципального образования и должностных лиц местного самоуправления муниципального образования

1. Совет муниципального образования осуществляет контроль за:

- соответствием деятельности органов местного самоуправления и должностных лиц местного самоуправления муниципального образования Уставу муниципального образования и принятыми в соответствии с ним нормативным правовым актам представительного органа муниципального образования;
- исполнением органами местного самоуправления муниципального образования и должностными лицами местного самоуправления муниципального образования полномочий по решению вопросов местного значения.

2. В соответствии с законодательством, настоящим Уставом и нормативными правовыми актами Совета депутатов муниципального образования, контроль могут осуществлять также и иные органы местного самоуправления муниципального образования и должностные лица местного самоуправления муниципального образования.

ГЛАВА XI. Заключительные положения

Статья 61. Принятие Устава муниципального образования, решения о внесении изменений и (или) дополнений в Устав муниципального образования

1. Инициатива по внесению на рассмотрение Совета депутатов муниципального образования проекта Устава муниципального образования, а также проекта решения о внесении изменений и (или) дополнений в Устав муниципального образования может исходить от председателя Совета депутатов, главы муниципального образования или от депутатов Совета муниципального образования, численностью не менее одной трети от установленного числа.

2. Проект Устава муниципального образования, проект решения о внесении изменений и (или) дополнений в Устав муниципального образования подлежит официальному опубликованию не позднее чем за 30 дней до его рассмотрения с одновременным опубликованием установленного Советом депутатов муниципального образования порядка учета предложений по проекту указанного Устава (решения), а также порядка участия граждан в его обсуждении.

3. По проекту Устава муниципального образования, проекту решения о внесении изменений и (или) дополнений в Устав муниципального образования, в порядке, предусмотренном настоящим Уставом и соответствующим положением, проводятся публичные слушания.

4. Решение Совета депутатов муниципального образования о принятии Устава и решение о внесении изменений и (или) дополнений в него принимается большинством в две трети голосов от установленной численности депутатов Совета депутатов муниципального образования.

5. Устав муниципального образования, решение о внесении в Устав изменений и (или) дополнений подлежит государственной регистрации в органах юстиции в порядке, предусмотренном Федеральным законом.

6. Устав муниципального образования, решение о внесении в Устав изменений и (или) дополнений подлежит опубликованию в информационном вестнике Совета депутатов и администрации муниципального образования города «Нефтекумск 45/45», и (или) иных печатных и электронных средствах массовой информации, информационных стендах в течение 30 дней после государственной регистрации.

Статья 62. Вступление в силу Устава муниципального образования, решения о внесении изменений и (или) дополнений в Устав муниципального образования

Устав муниципального образования, решение о внесении в Устав изменений и (или) дополнений вступает в силу после его официального опубликования.

Статья 63. Переходные положения

Требование пункта 2 статьи 21 настоящего Устава о численном составе депутатов применяется при формировании нового состава Совета депутатов на муниципальных выборах.

Город отметил свои 47 лет

В прикумской степи, на бескрайней равнине,
Где пыльные бури и зной,
Как сказочный замок, как витязь былинный,
Стоишь ты, мой город родной!

ЛЕТОПИСЬ ПОЧЕТА

ПОЗДРАВЛЯЕМ!

Совет депутатов и администрация МО города Нефтекумска поздравляет:

В связи с празднованием Дня работников бытового обслуживания населения и жилищно-коммунального хозяйства, на основании ходатайств руководства предприятий.

***

За многолетний и добросовестный труд в сфере бытового обслуживания награждены Почетной грамотой администрации муниципального образования города Нефтекумска и денежной премией работники МУП "Комбинат бытового обслуживания" муниципального образования города Нефтекумска Цыркунова Е. И. и Михайлёва И. И. - портные.

***

За высокие профессиональные навыки и многолетний добросовестный труд в сфере жилищно-коммунального хозяйства награждены грамотой:

Работники МУП "Санитарная очистка и благоустройство" МО города Нефтекумска:

Гриненко Г.Ф. - рабочая цеха озеленения и благоустройства

Корнилова А. В. - бухгалтер

Киссен Г. И.-водитель спецавтохозяйства.

***

Работники МУП "Жилищное хозяйство" МО города Нефтекумска:

Чукьянова В. М.- штукатур-маляр

Губанов С. В. - газосварщик

Гудаков Н. Л. - главный инженер

Кваченко Л. П. - дворник

***

Работники Нефтекумского филиала ГУП СК "Крайтеплоэнерго":

Бадокимов Ю. В.- слесарь-ремонтник

Кострова Н. С. - оператор котельной установки

Кузнецов С. И. - электрогазосварщик.

***

Работники ФГУП СК "Ставропольэлектросвязь" г.Нефтекумск- сетевого обособленного подразделения "Электросеть":

Камынич С. Д. - водитель

Скиба В. И. - диспетчер

Головьев Д. В.-электромонтер.

***

Работники ФГУП СК "СКВ" - Нефтекумский "Водоканал":

Антоненко А. В. - водитель

Ткаченко Е. В. - ремонтник участка "Водоснабжение".

Суханин А. П. - директор ФГУП СК "СКВ" Нефтекумский "Водоканал".

***

Распоряжением главы МО города, в связи с празднованием Дня города, почетной грамотой администрации муниципального образования города Нефтекумска и ценным подарком награждены ведущие спортсмены и тренеры Ставропольской региональной федерации ТАЭКВОН-ДО \И.Т.Ф.\ за заслуги в развитии физической культуры и спорта, высокие спортивные достижения на Всероссийских и Международных соревнованиях по ТАЭКВОН-ДО\И.Т.Ф.\:

Долгов Евгений Иванович президент Ставропольской региональной федерации ТАЭКВОН-ДО\И.Т.Ф.\, старший тренер команды, Высочинский Семен Владимирович бронзовый призер Чемпионата России 2005 года в городе Краснодаре, Сейтеева Галия Магомедовна бронзовая призерка Чемпионата России 2005 года в городе Краснодаре.

ПИСЬМО ДЕПУТАТУ

А. Ищенко, депутату ГД РФ главе и председателю Совета депутатов города направили письмо, в котором обозначили ряд проблем, в решении которых просили помочь депутата.

В том числе ставился вопрос о выкосе учреждения, в котором размещен контингент осужденных, больных туберкулезом, за пределы города или смены контингента. В связи с чем для изучения вопроса на месте, на днях в городе побывал А.И. Задорожный, начальник отдела федерального управления Министерства юстиции по ЮФО.

Из выступления Т. Шведовой

У нас сегодня с вами двойной праздник. Мы отмечаем День города в открывшемся после капитального ремонта большом зале ДК "Нефтяник. Этот подарок для горожан готовили многие, но значительный вклад внесли наши нефтяники. Выражаем всем искреннюю благодарность!

Нашему славному городу исполнилось 47 лет!

За эти годы пройден большой, наполненный трудом, заботами, успехами и достижениями путь, в котором участвовали все: нефтяники, строители, дорожники, водители, учителя, врачи - люди самых разных профессий, возрастов и национальностей.

В нашем городе проживает более 27 тысяч человек. Действует ряд промышленных предприятий, сеть учебных заведений, учреждений здравоохранения и социальной сферы, развивается малый бизнес.

Мы любим свой город, и особое внимание уделяем его благоустройству, озеленению. Благодаря трудолюбивым рукам работников коммунальных предприятий и всех служб города, активной помощи населения, он стал чище, уютнее, зеленее.

В день рождения всегда хочется говорить о хорошем. Вот и сегодня, слова глубокой признательности и благодарности каждому присутствующему здесь, так как каждый из вас внес свою лепту в развитие и становление нашего города.

У каждого города, как и у человека, своя судьба. Наш город - символ единения, дружбы людей разных национальностей. Наш город - дорожная магистраль между многими республиками Северного Кавказа.

Не было бы людей, не было бы города. В этом году будет отмечаться 50 лет градообразующему предприятию ОАО "НК "Роснефть - Ставропольнефтегаз", началу развития нефтяной промышленности на Ставрополье. Вспомним добрым словом всех "первых", кто открыл ставропольскую нефть, кто начал первое строительство, кто "обживал" молодой город. Праздничные мероприятия по случаю этой даты будут проходить осенью. Город будет принимать гостей со всей России. Планируется проведение ряда работ по благоустройству города.

Наш город - наша малая Родина, которую мы по-своему любим, созидаем, бережем и хотим видеть в будущем процветающей. В этот знаменательный день всем нефтекумцам самые искренние пожелания добра, счастья, мира и благополучия.

ТЕЛЕГРАММА

Главе муниципального образования города Нефтекумска

ШВЕДОВОЙ
Татьяне Александровне

Сердечно поздравляю с днем рождения славный город и достойных славы горожан.

Нефтекумск заложен в дни весенние, а с весной связано развитие, и становление жизненно-важных начал.

От души желаю обновлению и приумножения добрых дел городу-труженику при здравии и благополучии всех жителей Нефтекумска.

С искренним уважением и благодарностью Н. Земцев

ТЕЛЕГРАММА

Уважаемая Татьяна Александровна!
Уважаемые жители города Нефтекумска!

Примите искренние поздравления в связи с празднованием Дня города.

Нефтекумск - молодой город, но за свои 47 лет существования им пройден сложный и ответственный путь развития. Благодаря усилиям и самоотверженному труду своих жителей, в городе достигнуты заметные успехи. Но бесспорно существуют проблемы для решения, которых еще предстоит сделать многое и главное - добиться повышения благосостояния жителей. По случаю городского праздника, позвольте от всей души пожелать Вам и всем жителям Нефтекумска крепкого здоровья, счастья, благополучия и успешной деятельности на благо родного города, нашего Ставрополья, всей России.

С уважением - депутат Государственной Думы, Член комиссии ГД ФС РФ по проблемам Северного Кавказа А.Н.Ищенко.

ТЕЛЕГРАММА

УВАЖАЕМАЯ ТАТЬЯНА АЛЕКСАНДРОВНА!

Поздравляю Вас! В вашем лице всех горожан с Днем рождения.

Желаю городу процветания, экономического и финансового благополучия, благоустроенности, тепла, света, чистой воды и зеленого наряда.

С уважением
Горягин Василий Андреевич
Город Железноводск.

ПОЗДРАВИТЕЛЬНЫЕ ПРИВЕТСТВИЯ

От имени Совета и администрации Нефтекумского муниципального района жителей города и участников торжественного собрания тепло и сердечно приветствовал П. Лиманов, глава Нефтекумского муниципального района.

"...Славу городу, его богатую историю создавало старшее поколение, наши ветераны труда, низкий поклон Вам за самоотверженный творческий труд, верность славным традициям - подчеркнул в своем приветствии Павел Андреевич. Искренне желаем Вам мира любви и благополучия!

Будем внимательны друг к другу, обращаются к жителям города П. Лиманов и М. Товчигречко, глава администрации Нефтекумского муниципального района.

***

Со словами поздравления и добрыми пожеланиями к горожанам в связи с 47-летиемНефтекумска обратился Н. Музыкин, генеральный директор ОАО "НК "Роснефть - Ставропольнефтегаз", депутат Совета депутатов города, Почетный гражданин г. Нефтекумска. У нас общая история, общая судьба, общие задачи сегодняшнего и завтрашнего дня. Пусть мир, достаток и вера в справедливость, будут постоянными спутниками жителей города, сказал в своем приветствии Николай Григорьевич.

***

Пожелания здоровья, благоденствия, мира и спокойствия в родном доме Нефтекумске, общих усилий во благо города и уважения друг к другу прозвучали в обращении Л. Киселева, председателя Совета депутатов города.

КО ДНЮ ГОРОДА: хроника

В марте глава города Т. Шведова приняла постановление. Был создан организационный комитет и утвержден план мероприятий по проведению празднования Дня города.

- Прошли соответствующие информации на местном телевидении, радио в газете;
- определены виды номинаций и подготовлены дипломы;
- подготовлен праздничный номер информационного вестника "Нефтекумск 45 / 45";
- первого апреля возложили цветы к мемориальной Доске Почетному жителю города А.Г. Демьяненко;
- организованы выставки художественного творчества детской художественной школы и этнографическая выставка "Мой город - моя гордость";
- 8 апреля - открытие большого зала ДК "Нефтяник" и праздничный концерт "С днем рождения Нефтекумск";
- в библиотеках города организованы тематические выставки и проведены вечера поэзии посвященные городу, проведен краеведческий урок "Нефтекумск, ты оазис в степи";
- утверждено положение о проведении легкоатлетического забега "Нефтекумский километр", посвященный Дню города и 60 - летию Великой Победы. 9 апреля данный забег проведен. (см. стр. 8)
- отправлены поздравления и приглашения Почетным гражданам г. Нефтекумска;
- подготовлена и распространена листовка, призывающая горожан принять участие в забеге "Нефтекумский километр".

У них одна судьба с городом

На торжественном собрании Т. Шведовой, главой, и Л. Киселевым, председателем Совета депутатов МО города, вручены дипломы в номинациях отражающих причастность жителей к истории города, у которых общая судьба с городом и которые общественно активны в сегодняшней жизни города.

ДИПЛОМ
НОМИНАЦИЯ
«РОВЕСНИК ГОРОДА»

Вручен С.А. Лапушкину, он родился в семье Героя Советского союза А. Лапушкина. Постоянно, с первых дней живет в городе. Учился в школе № 2, вечерней школе, служил в Советской Армии. Женился на прекрасной Ирине. Растит двух дочерей, обе студентки. Настоящий семьянин. Ему, как и городу 47 лет. Построил дом, взрастил сад. Свои "золотые руки" применяет в ремонте автомобилей.

ДИПЛОМ
НОМИНАЦИЯ
«Я -ТВОЕ БУДУЩЕЕ НЕФТЕКУМСК»

Вручен Оксане Богачевой, учащейся СШ № 3, родившейся в день рождения города. Оксана юная, прелестная эрудированная девушка, представляющая молодость города сегодняшнего дня, за ней будущее. Она учится в 11-б классе только на 4 и 5. Является членом совета старшеклассников. "Молодец Оксана, так держать! Ты - наше будущее, мы верим в тебя, гордимся тобою" - такие слова были сказаны при вручении диплома.

ДИПЛОМ
НОМИНАЦИЯ
«СЕМЕЙНАЯ ПАРА»

Вручен семье Чаплыгиных - Любовь Алексеевне и Алексею Васильевичу.

Они познакомились и соединили свои судьбы в любви на Нефтекумской земле. Прожив в любви и согласии 44 года, воспитав и дав образование детям, они, находясь на заслуженном отдыхе, ведут активную созидательную работу в городе. Любовь Алексеевна возглавляет совет территориального общественного самоуправления второго микрорайона. "Примите искренние поздравления со славной годовщиной Вашего бракосочетания, слова благодарности за Ваш труд и вклад в развитие Нефтекумска" - указывается в дипломе.

ЮБИЛЕЙ

Лет до 100

В этом и прошедшем году две наши уважаемые жительницы, в том числе М.А. Коровина, отметили свое 100 летие, с чем их тепло поздравили многие, в том числе и руководители местных органов власти.

А вот по данным ООН, россиян переступивших столетний юбилей в 2000 г. было 4700 человек, к 2005 году ожидается увеличение до 16400, т.е. увеличение свыше трех раз. Значит в нашем городе надо полагать 100 летних жителей будет уже 6 человек.

Наши в Москве

28 апреля в Москве Комитет Совета Федерации по вопросам местного самоуправления проводил «круглый стол» по проблемам обеспечения финансово-бюджетных прав муниципальных образований при формировании проектов бюджетов субъектов РФ на 2006 г.

От города участие с докладом по заданной проблеме принял участие Н. Васильев, заместитель председателя совета депутатов города.

За здоровый образ жизни

«Нефтекумский километр»,

посвященный Дню города и 60-летию Победы

1958 2005

Цель: пропаганда здорового образа жизни; популяризация легкой атлетики среди учащейся молодежи и населения города

1958 2005

Соревнования проходили 9 апреля 2005 года на площади Ленина и проспекте Нефтяников и проводились по трем группам в несколько забегов.

Фото О. Морозкиной.

Победители забега. Кто они?

В 1 забеге участвовали девушки до 20 лет, среди которых определились победители:
1 место – Прокопенко Карина – НСОШ №1
2 место – Полякова Екатерина – НСОШ №2
3 место – Пивнева Светлана – НСОШ №1.

Во 2 забеге среди юношей до 20 лет:
1 место занял Саргаев Вадим Викторович
2 место – Яхьяев Эмиль Закирьяевич
3 место – Левин Антон Михайлович.

Администрация и совет депутатов города благодарят всех участников и спонсоров за поддержку в проведении забега. Новых забегов и побед во благо здоровья!

В 3 забеге участвовали женщины от 20 до 40 лет:
1 место заняла Краснянская Наталья Николаевна (НЦРБ)
2 место – Обмачевская Екатерина Николаевна (НЦРБ)
3 место – Курвякова Ольга Васильевна (НЦРБ)

В 4 забеге среди мужчин от 20 до 40 лет:
1 место занял Мкртчян Артур Арменович (Сбербанк)
2 место – Векентьев Сергей Александрович (Сбербанк)
3 место – Сеитов Яхья Мухамедалиевич (Сбербанк).

И в последнем 5 забеге участвовали вместе мужчины и женщины старше 40 лет.
Среди женщин 1 место заняла Лясина Наталья Васильевна (РОО)
2 место – Тулышева Ольга Юрьевна (Союзпечать)
3 место – Косторная Нина Федоровна.
Среди мужчин 1 место занял Баранов Василий
2 место – Мещеряков Александр
3 место – Онищенко Евгений

Специальным призом «За спортивное долголетие» награжден Коробков Николай Петрович 1939 года рождения, слесарь МУП «ЖХ».

Расходы по проведению, обслуживанию, судейству осуществлялись за счет средств бюджета города.
Награждение за счет спонсорских средств и частично местного бюджета.

По следам событий

В клубе по месту жительства «Орленок» прошел спортивно-игровой праздник «В здоровом теле - здоровый дух», в котором приняло участие 23 человека /это ребята из малообеспеченных семей/.

В рамках мероприятия проведен «Теннисный турнир». В этом виде спорта определились лидеры: Манцуров Рагим занял 1 место, Цехмистренко Василий – 2 место, Деревянкин Максим – 3 место.

В перерывах между конкурсами выступали ребята из вокально-танцевальной группы детского отделения «Орленок».

***

В клубе «Алый парус» завершились соревнования по настольному теннису.
3 место занял Малахов Иван-ученик 9 класса НСОШ №3,
2 место – Кучугурин Николай-ученик 9 класса НСОШ 3,
1 место – Деркачев Александр-ученик 9 класса НСОШ№3.

***

В ознаменование 60- летия Победы, с 21 по 25 марта в Нефтекумском региональном политехническом колледже был проведен марафон-фестиваль «Взаимопонимание. Согласие. Толерантность».

***

В городской администрации прошла рабочая планерка городских властей, коммунальных хозяйств и предприятий города, где подводились итоги проделанных работ и обсуждались планы на будущее.

***

В спорткомплексе « Старт « прошел чемпионат района по волейболу среди мужских и женских команд. От нашего города представлены 7 мужских и 6 женских команд. И определились победители: 1 место заняла женская команда Сбербанка - победитель прошлого года.

***

В рамках 60- летия Великой Победы в Центре внешкольной работы прошел 3 районный фестиваль по брейк – дансу. В фестивале принимали участие четыре команды. 1 место заняла команда «Флайнг футс» город Нефтекумск.

***

В ДЮСШ прошли районные соревнования по вольной борьбе среди учащихся общеобразовательных школ.

***

В нашем городе в марте работали специалисты государственной жилищной инспекции управления Ставропольского края по жилищному и архитектурно – строительному надзору.

Редакционный совет Вестника благодарит всех, кто оказал помощь в подготовке данного номера.

НЕФТЕКУМСК 15
Информационный вестник совета депутатов и администрации муниципального образования г. Нефтекумска

НАШ АДРЕС: 356 880
Ставропольский край,
г. Нефтекумск, мик-он 2, д.14
Тел. 3-13-02
факс 8-258-3-69-42

Наша страничка в Интернете:
WWW.neftekumsk.ru/adm

РЕДАКЦИОННЫЙ СОВЕТ:
Киселев Л.И. – председатель Совета депутатов города Нефтекумска
Юрчик Н.Н. – заместитель главы администрации муниципального образования города
Усачева А.Р. – председатель постоянной комиссии Совета депутатов города, начальник Нефтекумского межрайонного бюро МСЭ
Садомцев Б.А. – заместитель генерального директора ОАО «НК «Роснефть» -Ставропольнефтегаз»
Галджев Н.Ф. – депутат Совета депутатов города, директор ОАО «Нефтекумскавтотранс»
Евдокимов В.Г. – председатель Совета территориального общественного самоуправления м-на Камыш-Бурун
Страшко Н.П. – специалист администрации муниципального образования города
Васильев Н.Н. – управляющий ТРК «Нефтекумск»

Ответственный за выпуск: Л. Киселев, член СЖ РФ
Набор А. Васильев, Ш. Ханмухаметова

Цена – бесплатно

Печать офсетная, объем 1 п.л.
Газета сверстана и отпечатана в ГУП СК «Шпаковская районная типография» 356240, г. Михайловск, ул. Ленина, 154

Заказ 937 Тираж 900

ПО МЕСТУ ЖИТЕЛЬСТВА: ОПЫТ РАБОТЫ ТОСов

СОВЕТЫ ТЕРРИТОРИАЛЬНОГО ОБЩЕСТВЕННОГО САМОУПРАВЛЕНИЯ НЕПОСРЕДСТВЕННО ЖИВАЯ, СВЯЗЫВАЮЩАЯ НИТЬ ОРГАНОВ ВЛАСТИ МУНИЦИПАЛЬНОГО ОБРАЗОВАНИЯ С ЕГО ЖИТЕЛЯМИ

«Территориальное общественное самоуправление это самоорганизация граждан по месту их жительства на части территории поселения для самостоятельного и под свою ответственность осуществления собственных инициатив по вопросам местного значения».

(Положение о ТОС населения г. Нефтекумска. Гл.1. ст. 11)

Мнения, предложения

«Активизируется работа с советами ТОС по месту жительства. В прошедшем году в микрорайоне «Камыш-Бурун» проведен праздник «Камыш-Бурун – родная сторона», посвященный годовщине микрорайона. В 2005 году планируется провести праздники улиц Трудовая и Восточная., 20- летия и 30- летия домов многоэтажной застройки. Планируется продолжить поиск и выявление творческой молодежи по месту жительства...»

Н. Юрчик, заместитель главы администрации муниципального образования

Включены в план

Председатель Совета депутатов Л. Киселев предложил администрации решить ряд вопросов по благоустройству в связи с обращением граждан. Письмом В. Тарадин, начальник предприятия «Санитарная очистка и благоустройство» сообщил, что капитальный ремонт дорог по ул. Беляева и ул. Южная включены в план 2005 года, дороги по пер. Цветочный на 2006 год. Вопрос о закрытии или переносе артскважины по ул. Беляева находится в стадии рассмотрения.

СТАВРОПОЛЬСКИЙ КРАЙ
ПОСТАНОВЛЕНИЕ
ГЛАВЫ МУНИЦИПАЛЬНОГО ОБРАЗОВАНИЯ
ГОРОДА НЕФТЕКУМСКА
НЕФТЕКУМСКОГО РАЙОНА

01 марта 2005г. г. Нефтекумск № 244

Об опыте работы советов территориального общественного самоуправления микрорайонов № 1, и № 3 и 7 муниципального образования города Нефтекумска

Заслушав опыт работы Советов ТОС микрорайонов № 1, № 3, № 7, (Агаджанов, Кабалалиев) отмечено следующее.

В движении ТОС микрорайонов участвуют около 150 активистов, которые являются членами советов ТОС, председателями домовых и уличных комитетов микрорайонов города.

Советы ТОС регулярно проводят совещания и встречи с жителями своих микрорайонов.

Ежегодно, в соответствии с планом, проводится учеба с председателями уличных и домовых комитетов по разъяснению ряда социальных вопросов в сфере местного самоуправления, пенсионной реформы, социальных льгот, медицинского страхования, страхования имущества, налогообложения, демографического развития.

Советы микрорайонов согласовывают на своей территории строительство и размещение торговых точек, объектов общественного питания, бытового обслуживания населения, осуществляют общественный контроль по выполнению подрядчиками объемов работы (дороги, коммуникации, линии электропередач).

Советы микрорайонов выявляют мнение населения по любому вопросу, затрагивающему интересы жителей микрорайона, вносят предложения в планы экономического развития территории, участвуют в составе различных комиссий администрации города (административная комиссия, комиссия по субсидированию граждан на оплату жилья и коммунальных услуг, жилищная комиссия, комиссии по подведению итогов различных смотров-конкурсов), в осуществлении контроля за соблюдением правил торговли, санитарной очистки и благоустройства на территории микрорайона, участвуют в работе по озеленению города.

Совет ТОС микрорайона № 1 имеет свое помещение.

Советы ТОС работают совместно с санитарными инспекторами МУП «СОБ» муниципального образования города Нефтекумска.

Налажено взаимодействие СТОС со средствами массовой информации. На телевидении, в газете «Восход», информационном вестнике «45х45» регулярно появляется информация о новых делах ТОС, о наиболее активных жителях города.

Тем не менее, советы ТОС этих микрорайонов в сегодняшних условиях имеют много нерешенных проблем: отсутствие помещения для работы СТОС микрорайонов № 3 и № 7, их телефонизация; недостаточно эффективная работа с УУМ РОВД по приему граждан по месту проживания; поиск новых форм работы с жителями.

Формальный подход данных Советов ТОС микрорайонов города к формированию Социального паспорта затрудняет сегодня сделать социальную помощь адресной. Необходимо вести работу по социально-экономическому развитию территорий, самостоятельно благоустраивать дворы, привлекая спонсорскую помощь предпринимателей, имеющих торговые точки, офисы на территориях микрорайонов.

На основании вышеизложенного,

ПОСТАНОВЛЯЮ:

1. Опыт работы советов ТОС микрорайонов № 1 и № 3 и №7 принять к сведению.
2. Председателям советов ТОС (Агаджанов, Кабалалиев):

2.1. В срок до 01.06.2005г оказать содействие МУП «СОБ», МУП «ЖХ» муниципального образования города Нефтекумска в разработке плана благоустройства территорий на 2006 год.

2.2. В срок до 01.05.2005г оформить социальные паспорта микрорайонов.

2.3. Вести учет малообеспеченных и остро нуждающихся семей, социально незащищенных граждан, проживающих на территории микрорайона.

2.4. Оказывать помощь УУМ РОВД в выявлении случаев нарушения общественного порядка.

3. Контроль за выполнением настоящего постановления возложить на заместителя главы администрации муниципального образования города Нефтекумска Н.Н. Юрчик.

4. Настоящее постановление вступает в силу со дня его подписания.

Глава муниципального образования города Нефтекумска *Т.А.Шведова*

Фото Н. Минаева

В ОСНОВНОМ ПОЖИЛЫЕ ЛЮДИ

Агаджанов Н.А. *Председатель совета ТОС микрорайона №1*

По инициативе жителей микрорайона № 1 в 2001г был создан совет ТОС. На территории совета в 31 жилых многоэтажных домах и 2-х общежитиях (№ 15 и № 17) проживает 3800 человек.

Совет ТОС избран в составе 9 человек: председатель совета, заместитель, секретарь, и члены совета. На сегодняшний день избраны и работают 26 председателей домовых комитетов, в помощь которым разработано положение о домовом комитете на основании Устава муниципального образования. Домовой комитет является составной частью системы территориального общественного самоуправления, самоорганизацией граждан по месту жительства. Для полноценной работы домовых комитетов микрорайонов регулярно проводится учеба по ряду социальных вопросов.

В СТОС работают в основном люди пожилого возраста, молодых вовлекаем, но очень трудно на это они идут.

Советом ТОСа проведено 6 заседаний, на которых рассматривались вопросы о проведении субботников, уборки вокруг домов, приведении в порядок атрибутов на детских площадках, побелки деревьев и др.

На заседания СТОС регулярно приглашаются: начальник МУП «ЖХ» (Попов Ю.Ф.), экономист МУП «ЖХ». Они доводят до сведения председателей домовых комитетов, что сделано, что планируют сделать. На заседаниях заострялись вопросы качества ремонта жилья и контроля со стороны председателей домовых комитетов. В конце каждого года Совет подает списки домов в МУП «ЖХ», которые подлежат ремонту.

Ежегодно жители микрорайона принимают участие в конкурсе на лучший дом, подъезд, этаж. Все председатели домовых комитетов стали серьезно относятся к этому делу. В 2004 году победителями конкурса стали в номинациях «Дом образцового порядка», «Подъезд образцового порядка», «Двор образцового порядка» дома № 27, 24, 12, 17, 22, подъезды домов № 8, 22.

Хорошую работу ведут председатели: дом № 27 (Коваленко), дом № 24 (Клинова), дом № 12 (Чернощекова), дом № 1 (Зайченко Е.А.), дом № 7 (Калашникова Н.Ф.), дом № 8 (Косбенко З.Я.) и другие.

Совет ТОС совместно с советом женщин «Берегиня» ежегодно принимает активное участие в проведении Дня защиты детей. Предприниматели делают подарки детям микрорайона из числа малообеспеченных. В 2005 году этим было охвачено 170 детей.

На заседаниях совета часто поднимается вопрос о работе участковых, об их системе работы в микрорайоне. В январе 2005 года состоялась встреча с участковым уполномоченным милиции РОВД, на которой были остро подняты вопросы по наведению порядка в домах микрорайона.

Сейчас готовится помещение, где будет в дальнейшем расположен совет микрорайона.

Что нам предстоит?

Разработать отдельный план по благоустройству территорий микрорайона за счет общественных работ, частично самостоятельно благоустраивать дворы, привлекая спонсорскую помощь предпринимателей, имеющих торговые точки и офисы на нашей территории.

Совместно с УУМ РОВД организовать прием граждан по месту проживания в помещении совета ТОС.

Совместно с представителями пожнадзора провести разъяснительную работу по вопросам противопожарной безопасности в домах микрорайона.

И это только маленькая часть наших повседневных дел с советом микрорайона.

СОВМЕСТНО С НАШИМИ ЖИТЕЛЯМИ

Кабалалиев А.Я., председатель СТОС микрорайона № 3 и № 7

Микрорайоны 3 и 7 начали застраиваться сравнительно недавно и, конечно же, проблем много и жалоб от населения поступает немало. Но совет ТОС принимает меры к их реализации, обращается к руководителям коммунальных служб города.

Благодаря проводимой работе проложены асфальтные пешеходные дорожки к магазинам от домов № 17, 1 в 3 микрорайоне, произведена частичная отсыпка промышленными отходами улиц Весенняя, Солнечная, Гоголя, спланирована спортивная площадка для детей и завезен грунт, дважды произведено профилирование улиц, ремонт выездов в микрорайон.

Председателями домовых и уличных комитетов проводилась работа по доставке квитанций по уплате налогов, а также по разъяснению владельцам транспортных средств правил парковки машин в ночное время в 3-м микрорайоне, проезда на тяжелых видах транспорта по улицам.

Советом ТОС, председателями домовых комитетов микрорайона 3, был организован субботник по благоустройству дворов, их озеленению. Следует отметить более активное, чем ранее участие жителей в этом благородном мероприятии. Было высажено 50 деревьев и кустарников.

Нам удалось провести расширенное заседание совета ТОС совместно с жителями улиц Солнечная, Радужная, Зеленая.

Высказанные предложения жителей улиц проанализированы и заложены в план благоустройства на текущий год.

Большая работа проводилась Советом и общественностью по проведению Конкурса на лучший дом, двор, улицу. И пусть не все задуманное получилось, но были отмечены лучшие, дан старт в дальнейшей работе.

Наш город, как и многие другие, отличается повышенной криминальной обстановкой, поэтому мы в тесном контакте работаем с участковыми уполномоченными милиции, помогаем друг другу и проводим необходимые мероприятия по проверке паспортного режима, предупреждению правонарушений в микрорайоне.

Конечно, в нашей работе очень много проблем и вопросов, требующих значительных капитальных вложений со стороны городской администрации, предприятий, которые в кратчайший период не решишь. Но мы стараемся и надеемся в этом году продолжить начатое и совместно с нашими жителями благоустроить наши улицы и дворы.

СТОСы за последние годы стали неотъемлемой частью общественной жизни города, а их председатели, члены советов конкретными и действенными помощниками администрации и Совета депутатов города Нефтекумска. ТОС – это не на словах а на деле инициатива самих жителей города.

За прошедший период деятельность советов ТОС рассматривалась на заседаниях Совета депутатов и администрации МО города, с точки зрения помощи и координации деятельности этих общественных органов.

Некоторому опыту их работы посвящена и данная тематическая полоса.

29 хозяек

Л. Чаплыгина, председатель совета ТОС микрорайона № 2

Микрорайону № 2 уже более 30 лет. Возраст по детсадовским меркам довольно солидный. 29 многоэтажных домов, значит 29 хозяек домов, потому, что председатели домовых комитетов в основном женщины.

Энергичные, всеми замечены Гаврин Н.Н., Воробьева Е.П., Пятак В.Д., Стригунова Е.Д., Бондаренко Л, Панасенко А.А., Шипулина Л.П., Битарова С.И., и многие другие. В своей общественной работе организовывают субботники, озеленяют территории дворов. Весна только что начала о себе заявлять, а они уже планируют – где посадить веточки, кустарник, привести в порядок игровые площадки, поставить скамейки. Но другой раз слышишь иное – «вышли на пенсию сидели бы дома, так нет же все им надо». Но так думают и говорят не те мамы, бабушки и просто женщины, у которых здесь прошла их молодость, выросли их дети, подрастают внуки и им не все равно каким будет город, и их микрорайон. Они хотят, чтобы было чисто и уютно. Вот деревцо сломано машиной, но оно дало почку, значит живое, и женщина улыбается как своему первенцу, который впервые сказал слово мама. Значит, будет расти, жизнь продолжается.

От всей души поздравляю дорогих мне женщин Нефтекумья с наступающим праздником «Днем города». Больше улыбок на Ваших лицах. Улыбайтесь друг другу, говорите хорошие слова.

Пусть бывает в жизни не легко
И не всегда судьба тебе послушна,
Живи красиво, вольно, широко
Люби людей - светло и просто.

ХРОНИКА событий

Поможет «Кавказская здравница»

Проводимая реформа предполагает увеличение числа ветеранов, которые реально могут воспользоваться санаторно-курортным лечением. В акционерном обществе «Нефтекумскавтотранс» (директор Н. Галджев), подумали, что их люди должны иметь информацию о возможности, в каком санатории им лучше провести свое лечение и отдых и решили выписать 25 экземпляров российской курортной газеты «Кавказская здравница» для своих ветеранов. С 1 марта эту уважаемую газету и получают транспортники Нефтекумска.

Их примеру последовала администрация города, выписав «Кавказскую здравницу» для районного совета ветеранов. Не остались в стороне от этого доброго почина предприятие МУБ «СОБ» (руководитель Тарадин), местное отделение ВПП «Единая Россия», предприниматель В. Евдокимов.

Кстати

В Центробанке золотовалютные запасы составляют более 105 млрд. долларов. А нам что от того, если в стране 30 млн. россиян, четвертая часть населения, живет в нищете.

ОФИЦИАЛЬНО: БЮДЖЕТ 2005 года

Совет депутатов муниципального образования города Нефтекумска

Из решения № 62 от 29 декаюря 2004 г. № 62

"О бюджете муниципального образования города Нефтекумска на 2005 год"

В соответствии со статьей 22 Устава муниципального образования, на основании Положения о бюджетном процессе на территории города Нефтекумска, Совет депутатов города

РЕШИЛ:

Статья 1. Утвердить бюджет муниципального поселения (далее – местный бюджет) на 2005 год по расходам в сумме 59744 рублей и доходам в сумме 57771 рублей.

Установить предельный размер дефицита местного бюджета на 2005 год в сумме 1970 тыс. рублей.

Статья 2. Установить, что доходы местного бюджета, поступающие в 2005 году, формируются за счет:

налога на доходы физических лиц - по нормативу 10 %
налога на имущество физических лиц по нормативу 100 %
земельный налог за земли городов и поселков 100 %
земельный налог за другие земли несельскохозяйственного назначения по нормативу 100 %

Статья 3. Учесть в местном бюджете на 2005 год поступления доходов по основным источникам в объеме согласно приложению № 2 к настоящему решению.

Статья 4. Утвердить распределение расходов местного бюджета на 2005 год по [illegible] делам, подразделам, целевым статьям расходов, видам расходов функциональной [illegible] сификации расходов бюджетов Российской Федерации согласно приложению № 3 к [illegible] стоящему решению.

Статья 5. Установить, что приоритетными статьями расходов местного бюджета, [illegible] лежащими финансированию в полном объеме, являются оплата труда, начисления [illegible] фонд оплаты труда (единый социальный налог), включая тарифы на обязательное [illegible] альное страхование от несчастных случаев на производстве и профессиональных [illegible] левраний, трансферты населению, текущие обязательства по коммунальным услугам.

Статья 6. Администрация муниципального образования города Нефтекумска вправе [illegible] ректировать объем поступлений доходов по основным источникам в 2005 году на сумму [illegible] ков средств по состоянию на 01 января 2005 года на счетах местного бюджета, образовавш[illegible] в связи с дополнительными поступлениями налогов и сборов, в качестве дополнительного ис[illegible] нансирования по разделам функциональной классификации расходов бюджетов Российской Федерации сверх ассигнований, установленных статьей 4 настоящего решения.

Статья 13. Нормативные и иные правовые акты органов местного самоуправления му[illegible] ниципального образования, влекущие дополнительные расходы за счет средств местного бюджета на 2005 год, а так же сокращающие его доходную базу, реализуются и при[illegible] меняются только при наличии соответствующих источников дополнительных поступлений в местный бюджет и (или) при сокращении расходов по конкретным статьям местного бюджета на 2005 год, а так же после внесения соответствующих изменений в настоящее решение.

Приложение 2
к решению Совета депутатов
города Нефтекумска
от 29.12.2004 г. № 62

ОБЪЕМ
поступлений доходов по основным источникам в 2005 году

Наименование доходов	Сумма тыс. рублей
Всего доходов	**57774**
Налоги на прибыль, доходы	**10308**
Налог на доходы физических лиц	10308
Налоги на имущество	**8350**
Налог на имущество физических лиц	360
Земельный налог за земли городских поселений	6758
Земельный налог за другие земли несельскохозяйственного назначения	1232
Доходы от использования имущества находящегося, в государственной и муниципальной собственности	**1055**
Арендная плата и поступления от продажи права на заключение договоров аренды за земли городских поселений до разграничения государственной собственности на землю	845
Доходы от сдачи в аренду имущества, находящегося в оперативном управлении муниципальных органов управления и созданных ими учреждений и в хозяйственном ведении муниципальных унитарных предприятий	210
Безвозмездные перечисления	**38061**
Дотация местным бюджетам на выравнивание уровня бюджетной обеспеченности	9963
Дотация местным бюджетам на поддержку мер по обеспечению сбалансированности бюджетов	9996
Субсидии из краевого фонда софинансирования социальных расходов, выделяемые бюджетам муниципальных образований в Ставропольском крае в 2005 году на возмещение затрат организаций жилищно-коммунального комплекса и газовых хозяйств, связанных с предоставлением гражданам субсидий на оплату жилья и коммунальных услуг	18102

Приложение 3
к решению Совета депутатов
города Нефтекумска
от 29.12.2004 г. № 62

РАСПРЕДЕЛЕНИЕ
расходов бюджета на 2005 год видам расходов

Наименование показателей	Сумма Тыс. рублей
Общегосударственные вопросы	5[illegible]
Функционирование законодательных (представительных) и исполнительных органов муниципальной власти	[illegible]
Функционирование Правительства РФ, высших органов исполнительной власти субъектов РФ, местных администраций	4[illegible]
Обеспечение проведения выборов и референдумов	[illegible]
Финансирование мероприятий по регистрации прав на недвижимое имущество, оценка муниципального имущества	[illegible]
Расходы по оформлению технических паспортов в предприятиях тех.инвентаризации на муниципальное имущество	[illegible]
Национальная безопасность и правоохранительная деятельность	[illegible]
Предупреждение и ликвидация последствий чрезвычайных ситуаций и	[illegible]
стихийных бедствий, гражданская оборона	[illegible]
Обеспечение противопожарной безопасности	[illegible]
Национальная экономика	[illegible]
Транспорт	[illegible]
Другие вопросы в области национальной экономики (кадастровые работы)	[illegible]
Коммунальное хозяйство	[illegible]
Молодежная политика и оздоровление детей	[illegible]
Культура, кинематография, средства массовой информации	[illegible]
Здравоохранение и спорт	[illegible]
Итого расходов	[illegible]

Ставропольский край

Совет депутатов
муниципального образования города Нефтекумска
Нефтекумского района

РЕШЕНИЕ

16 февраля 2005 г. г. Нефтекумск **№ 2**

Отчет об исполнении бюджета муниципального образования города Нефтекумска за 2004 год

Руководствуясь Бюджетным кодексом РФ, Положением о бюджетном процессе на территории города Нефтекумска, Уставом муниципального образования города Нефтекумска на основании представленного отчета об исполнении бюджета муниципального образования города Нефтекумска за 2004 год, Совет депутатов города

РЕШИЛ:

1. Утвердить отчет об исполнении бюджета муниципального образования города Нефтекумска за 2004 год согласно приложению 1 и 2.
2. Опубликовать решение Совета депутатов в средствах массовой информации

Председатель Совета депутатов
города Нефтекумска Л.И. Киселев

Приложение 1
к решению Совета депутатов
города Нефтекумска
от 16.02.2005 г. № 2

Исполнение бюджета муниципального образования г. Нефтекумска за 2004 г.

ДОХОДЫ

Наименование показателя	Сумма Тыс. рублей
Налоговые доходы	**43093**
Налог на прибыль, зачисляемый в местный бюджет	16233
Акцизы по подакцизным товарам (пиво)	90
Налог с продаж	247
Единый налог на вмененный доход для отдельных видов деятельности	2107
Налог на имущество физических лиц	439
Налог на имущество организаций (включая задолженность)	19155
Налог на имущество переход в порядке наследования и дарения	63
Налог на землю городов и поселков	3687
Налог на другие земли несельскохозяйственного назначения	608
Государственная пошлина с исковых и иных заявлений и жалоб подаваемых в суды общей юрисдикции	243
Государственная пошлина за совершение нотариальных действий, за регистрацию актов гражданского состояния и других юридически значимых действий	129
Целевые сборы с граждан и предприятий	59
Налог на рекламу	1
Прочие местные налоги и сборы	32
Неналоговые доходы	**2886**
Арендная плата за земли городов и поселков	756
Прочие доходы от сдачи в аренду имущества, находящегося в государственной или муниципальной собственности	243
Административные штрафы и иные санкции, включая штрафы за нарушение ПДД	1850
Прочие неналоговые доходы	37
Доходы всего	**45979**
Родительская плата	2744
Возврат бюджетных ссуд	1250
Дотация	3500
ИТОГО	**53473**

Приложение 2
к решению Совета депутатов
города Нефтекумска
от 16.02.2005 г. № 2

Исполнение бюджета муниципального образования г. Нефтекумска за 2004 г.

РАСХОДЫ

Наименование показателя	Сумма Тыс. рублей
1. Муниципальное управление	43[illegible]
2. Промышленность, энергетика	1[illegible]
3. Транспорт, связь, информатика	23[illegible]
4. Жилищно-коммунальное хозяйство	201[illegible]
В т. ч. жилищное хозяйство	38[illegible]
благоустройство	108[illegible]
прочие мероприятия ЖКХ	4[illegible]
5. Государственная противопожарная служба	1[illegible]
6. Образование	177[illegible]
В т.ч. дошкольные учреждения	168[illegible]
детские дома	[illegible]
опека и попечительство	7[illegible]
Прочие расходы	1[illegible]
7. Культура, искусство и кинематография	2[illegible]
8 Средства массовой информации	8[illegible]
9. Здравоохранение и физическая культура	10[illegible]
физическая культура (СОК)	79[illegible]
обязательное медицинское страхование	1[illegible]
10. Молодежная политика	4[illegible]
11. Прочие расходы	53[illegible]
Итого:	

БАРСУ - 12 ЛЕТ

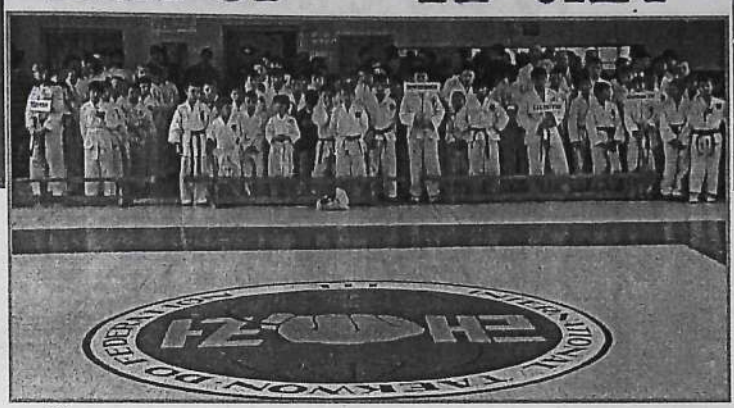

Факты, цифры

За период спортивного сезона этого года Центром Восточных Единоборств «Барс» в Нефтекумском районе было проведено 7 турниров по ТАЭКВОН – ДО различного уровня. Команда спортивного центра приняла участие в краевом турнире к «Дню защиты детей» в г. Георгиевске, где стала абсолютным победителем соревнований и нанесла «дружеский» визит в г. Новороссийск для участия в турнире стран СНГ и Балтии «Кубок Малой Земли» на призы ОАО «Черномортранснефть», где в упорной борьбе выиграла у хозяев их главный Кубок.

В марте этого года в г. Москве прошел очередной Чемпионат и Первенство России и здесь Нефтекумчане не остались без медалей: 2-Кубка, 1-золотая и 7-бронзовых медалей таков результат их выступления на Чемпионате России.

На протяжении многих лет Нефтекумский центр Восточных единоборств «Барс» возглавляемый Е. Долговым, проявляла величайшее упорство и целеустремленность, шел к вершинам своей спортивной славы. Но куда бы их не приводили спортивные пути-дороги везде они представляли далекий восточный уголок России – Нефтекумск. Своими победами они прославляют наш родной город. Ребята «Барса» - наша гордость. И эта страница вестника, посвященная фотохронике из их жизни в связи с 12-летием Центра, - маленькая часть того большого уважения и благодарности коллективу «Барса» за авторитет который они создают Нефтекумску в России и за рубежом. **Молодцы ребята!!!**

Л. Киселев - председатель Совета депутатов города

Факты, цифры

Кульминацией, для наших спортсменов и их тренера, спортивного сезона стало выступление на Чемпионате Европы нынешнего года в г. София Болгария, где Лагода Наталья и Киц Николай выиграли серебренные медали Европейской пробы.

Родители спортсменов ЦВЕ «Барс» от всей души благодарят коллектив ОАО «НК» «Роснефть-Ставропольнефтегаз», лично генерального директора ОАО Музыкина Н.Г и членов правления за все хорошее, что было сделано для развития и становления Центра Восточных Единоборств «Барс».

К этим благодарностям присоединяется и муниципальное образование города. Слова благодарности и «Барсовцам» за их труд, спортивные победы, которые во славу г.Нефтекумска.

НАЧАЛО И ВОСХОЖДЕНИЕ К ОЛИМПУ

Вот уже 12 лет существует Нефтекумский Центр Восточных Единоборств «Барс», возглавляемый тренером высшей категории, международным инструктором, обладателем Черного пояса – 5 ДАНА по ТАЭКВОН – ДО Долговым Е., избранным в 2001 году президентом Ставропольской краевой федерации ТАЭКВОН – ДО (И.Т.Ф).

За это время было проведено огромное количество спортивно-зрелищных мероприятий по этому виду спорта как городских, районных, краевых так и межрегиональных. Самым значительным из них является всероссийский детско-юношеский турнир на призы ОАО «НК»Роснефть – Ставропольнефтегаз» - Кубок Южного Федерального округа «Снежный Барс», ежегодно собирающий под свои знамена лучших спортсменов из Волгограда, Ростова-на-Дону, Краснодара, Нальчика, Черкесска, Новороссийска и многих других городов России. В этом году турнир проводился уже двенадцатый раз. За время своего развития Центром Восточных единоборств «Барс» воспитано немало победителей и призеров Чемпионатов края, России, Европы и Мира. Подготовлено более 100 человек спортсменов 1 разряда, 7 кандидатов в Мастера Спорта, 4 Мастера Спорта, и 2 Мастера спорта Международного класса России по ТАЭКВОН – ДО. Более 30 человек спортсменов центра стали обладателями Черных поясов 1-2 ДАНА, получив международные сертификаты на право ношения из штаб-квартиры Международной федерации ТАЭКВОН – ДО города Вена, Австрия.

За 12 лет спортивный центр «Барс» прошел путь от новичка до одной из ведущих организаций ТАЭКВОН – ДО в России, став в один ряд, по своим достижениям и уровню подготовки спортсменов, с такими грандами как федерацией г.Москвы, г. Санкт-Петербурга, г. Самары, г. Свердловска. Все это стало возможным благодаря помощи и всесторонней поддержке ОАО «НК» Роснефть – Ставропольнефтегаз» во главе сегодня с ген. директором Н.Г. Музыкиным, которые являются шефами и генеральными спонсорами спортивного центра. С их помощью дети из маленького провинциального города смогли не только побывать на различных турнирах по всей России, но и за рубежом, где, участвуя в соревнованиях высочайшего международного уровня, ни разу не возвращались домой без медалей, защищая честь и поддерживая высокий имидж ОАО «НК» Роснефть – Ставропольнефтегаз».

БЛАГОДАРНОСТЬ

Огромная благодарность ОАО «Роснефть-Ставропольнефтегаз», лично генеральному директору акционерного общества Н.Г. Музыкину и членам правления – Ах.Ф.-Галлжеву, Г.А. Чумаченко, В.И. Калушной за помощь в организации данного турнира и постоянную заботу, и внимание о развитии ТАЭКВОН – ДО (ИТФ) в городе Нефтекумске и Ставропольском крае. Также спасибо Нефтекумской районной государственной администрации Ставропольского края, администрации муниципального образования города Нефтекумска, городскому Совету депутатов, Нефтекумскому местному отделению ВПП партии «Единая Россия» за посильный вклад в проведение соревнований. Благодарим за высокий уровень и сервис обслуживания команд-участниц турнира, директора АО «Дружба» - В.К. Теске, заведующую центром социального обслуживания населения Нефтекумского района – М.В Акатову, главного врача Нефтекумской ЦРБ – М.Ш. Политова, директора МУ «Нефтекумский культурный центр» - Л.А. Валуеву.

Особая благодарность начальнику Нефтекумского РОВД – Н.И. Рогачеву за обеспечение охраны и порядка на соревнованиях.

Поздравляем Всех нефтекумчан с победой наших ребят!

Родительский комитет ЦВЕ «Барс»

XII Кубок «Снежный Барс»:

Краткая хроника

* 20-21 ноября 2004 года спортивный зал ДК «Нефтяник» был переполнен. Здесь проходил XII-й ставший уже традиционный всероссийский детско-юношеский турнир по ТАЭКВОН – ДО (ИТФ) на призы ОАО «НК «Роснефть-Ставропольнефтегаз». Кубок «Снежный Барс», собрал под свои знамена более 150 лучших спортсменов, занимающихся ТАЭКВОН – ДО в Южном федеральном округе России. На открытие соревнований с теплыми словами, напутствия с пожеланиями удачи спортсменам и зрителям хорошего спортивного зрелища обратился президент Ставропольской региональной федерации ТАЭКВОН – ДО (ИТФ) Долгов Е.И. Он также поздравил Центр Восточных Единоборств «Барс» с 12-летием, поблагодарил шефов и спонсоров спортивного центра ОАО«НК» «Роснефть-Ставропольнефтегаз» и лично генерального директора акционерного общества Н.Г.Музыкина за большой вклад в дело развития ТАЭКВОН – ДО в Ставропольском крае и России. Вице-президентам федерации К.Н. Сиришну (Ессентуки) и О.П. Угай (Георгиевск) были вручены памятные Призы и почетные дипломы за многолетнее сотрудничество с Нефтекумским Центром Восточных Единоборств и в связи с 12-летием ЦВЕ «Барс».

* В программе первого дня турнира в разделе спарринг индивидуальный соревновались юноши 8-12 лет и девушки 8-12 и 13-17 лет.

* Победителями в своих весовых категориях стали среди юношей: нефтекумчане – Х.Магомедсаидов, П.Меньшиков, Ш.Амиров, К.Мамаджанян (г.Ессентуки), Г.Глазков, А.Тен, А.Иваненко (г.Пятигорск), среди девочек: Д.Темирханова, Г.Сейтеева (г.Нефтекумск), А.Маширова и Е.Сухорукова (г.Георгиевск), В.Ким (г.Пятигорск), В.Немчинова (г. Нефтекумск).

* В программе второго дня турнира юниоры 13-17 лет соревновались в индивидуальных спаррингах и тулях, а также в самом зрелищном из всех разделах ТАЭКВОН – ДО – командном спарринге. Нефтекумчане никому не отдали победу среди черных поясов, более высокого уровня – 2 ДАН победил Магомед Амиров.

* Они чемпионы: Г.Гасанов (46 кг), С. Высочинский (58кг), М.Темирханов (63кг), А.Киц (70кг), Е.Погорелов (свыше 70кг) – все из г. Нефтекумска и В.Задорожный (52кг) г.Пятигорск.

Мнение: *«Главной особенностью и главной мотивацией командных спаррингов является девиз – «Один за всех и все за одного», проигрывает один – подводит всю команду, ведь зачет по набранным баллам общий. (Тренер команды г. Пятигорск – Смин)*

И вот конечный результат: победителями среди мальчиков стала команда г.Пятигорска и среди юношей команда г. Нефтекумска.

* Затем продолжили соревнования в этом разделе женские команды.

* Особенно запомнились сестры Курбановы – Хадижат и Камила из г. Нефтекумска. Чемпионами турнира стала женская команда из г. Георгиевска.

* Завершающим штрихом соревнований, как и своеобразным украшением турнира, стали командные схватки раздела командный спарринг среди юниоров, где приняли участие самые титулованные спортсмены, обладатели черных поясов по ТАЭКВОН – ДО.

В финальном поединке команде г.Нефтекумска противостояли сборная команда Ставропольского края по ТАЭКВОН – ДО, но воспитанники Центра Восточных Единоборств «Барс» не дрогнули, убедительно выиграв у своих оппонентов со счетом 5:0.

Мнение: *«Организация соревнований, как и уровень подготовки спортсменов, участников соревнований находится на очень высоком уровне. Уровень награждения, медали, призы, кубки – превосходны. Хочется отметить культуру общения и гостеприимство хозяев турнира нефтекумчан и сказать слова благодарности генеральному спонсору турнир ОАО «НК «Роснефть-Ставропольнефтегаз». Нам очень понравилось, с радостью приедем если еще раз пригласите». (Президент Всестилевого центра по развитию ТАЭКВОН – ДО – В.Ким)*

* Нефтекумчане завоевали 16 золотых, 18 серебряных, 14 бронзовых медалей – всего 48, тогда как команда из г. Ессентуки, ставшая второй, выиграла всего 11 медалей. Главный кубок соревнований – Кубок ОАО «НК «Роснефть-Ставропольнефтегаз» остался у хозяев и занял достойное место в музее «Центра Восточных Единоборств «Барс».

Обладателями специальных призов турнира стали:

«За волю к победе» - *Григорий Табырца*

«За лучшую технику спаррринга» - *Владлена Ким*

«Леди ТАЭКВОН – ДО» - **Галлия Сейтеева**

Абсолютными чемпионами турнира стали нефтекумчане – *Меньшиков Павел и Сейтеева Галлия*

На снимках:

1. Заместитель генерального директора ОАО «НК «Роснефть – Ставропольнефтегаз» - Ах.Ф. Галлжев и лучший новичок Центра Восточных Единоборств «Барс» - 2004 года Сапронов Владислав в день празднования 12-летия «Барса»
2. Манбетова Яна, воспитанница спортивного центра «Барс» исполняет песню «День Рождения» для участников праздника
3. Чемпионы Всероссийского Турнира по ТАЭКВОН-ДО (ИТФ) Кубок – Снежный «Барс», в командных спаррингах среди юношей, команда г. Нефтекумска.
4. Серебряные призеры, в командных спаррингах среди девушек. Команда Нефтекумского ЦВЕ «Барс»

Фото из архива Е. Долгова

Аппарат администрации работает в тесном контакте с Советом депутатов города. Специалистами адми- нистрации подготовлено свыше 40 проектов решений Совета депутатов. Свою работу ведем гласно и открыто.
Т.Шведова

ОФИЦИАЛЬНО: РЕШЕНИЯ, ПОСТАНОВЛЕНИЯ

НЕСКОЛЬКО ТЕЗИСОВ О РАБОТЕ СОВЕТА ДЕПУТАТОВ ГОРОДА В 2004 ГОДУ

Основополагающим в повседневной работе представительного органа местного самоуправления было и остается формирование правовых и экономических основ социально-экономического развития города. На это направлена законотворческая деятельность, работа депутатского корпуса на основе текущих и перспективных планов.

В текущем году проведено 8 заседаний Совета депутатов, рассмотрено 51 вопросов.

Советом депутатов получены жалобы и обращения. В целях решения возникающих вопросов нами направлено в адрес государственных органов и руководителей организаций и учреждений более 30 обращений.

В законотворческой деятельности важная роль депутатов города. Надо отметить. Что все они проявляют деловую активность при подготовке принятии решений.

ЖИЛИЩНО-КОММУНАЛЬНОЕ ХОЗЯЙСТВО

В январе месяце большая работа проведена по приведению к условиям города утвержденных краем экономически обоснованных тарифов на водо- и теплоснабжение. Советом депутатов были направлены по этому поводу 13 письменных обращений в краевые и федеральные органы управления, краевые ведомства и государственные унитарные предприятия коммунальной сферы.

Утверждение тарифов для населения на заседании Совета депутатов состоялось только на третий раз, и только после встреч и бесед с руководством Ставропольского теплоэнергетического комплекса, «Крайводоканала» и краевого Министерства жилищно-коммунального хозяйства, строительства и архитектуры и прибытия их на заседание Совета депутатов города.

По нашему твердому убеждению ясно, что снизить коммунальные тарифы мы можем только при условии передачи нам в собственность имущества филиалов краевых коммунальных предприятий находящихся на территории города.

МЕСТНЫЙ БЮДЖЕТ

Особое внимание в работе Совета депутатов уделяется формированию местного бюджета. К сожалению, в текущем году снизились налоговые поступления в местный бюджет, и мы были вынуждены скорректировать его параметры. При этом мы, депутаты города обратились в Государственную Думу Ставропольского края с законодательной инициативой о внесении изменений в Закон Ставропольского края «О бюджете края на 2004 год» с целью увеличить нормативы отчислений от краевых налогов пользу города.

ГЛАСНОСТЬ

Если говорить о реализации в работе Совета принципа гласности, то следует отметить, что на всех заседаниях Совета депутатов города присутствует общественность, представители государственных структур, руководители предприятий и организаций, средств массовой информации. Наш принцип открытость и гласность власти.

Систематически выходит «Информационный вестник Совета депутатов и администрации муниципального образования города Нефтекумска «Нефтекумск 45/45», за год вышло 4 выпуска газеты, а с момента издания – 11-й номер выходит.

Совет депутатов постоянно обновляет страничку в Интернете, на сайте «Нефтекумск.ру», где выставлены наши нормативные документы и открыт электронный почтовый ящик. На канале местного телевидения выходят информационные выпуски о событиях в городе и репортажи с заседаний органов местного самоуправления.

Справка

- За отчетный период проведено 14 заседаний общественной комиссии по жилищным вопросам.
- 1 апреля 2004 г. утверждены списки очередности на получение жилых помещений, всего 7 списков.
- На сегодняшний день Общий список очередности насчитывает 433 человека, из них в список внеочередников включены 33 человека.
- В 2004 году предоставлена квартира первоочереднику инвалиду 1 группы Егорову Георгию Филипповичу, двое военнослужащих получили государственные сертификаты на приобретение жилья.

РАСПОРЯЖЕНИЕ ГЛАВЫ МУНИЦИПАЛЬНОГО ОБРАЗОВАНИЯ ГОРОДА НЕФТЕКУМСКА

25 ноября 2004 г. г. Нефтекумск № 242-р

Рассмотрев протоколы сходов граждан города Нефтекумска, критические замечания, высказанные на сходах 11 и 16 ноября 2004 года, в целях устранения указанных недостатков:

1. Утвердить План мероприятий по выполнению критических замечаний, высказанных на сходах граждан в ноябре 2004 года, согласно приложению № 1.
2. Поручить руководителям предприятий, организаций и учреждений города Нефтекумска:
2.1. Организовать выполнение намеченных мероприятий в установленные сроки.
2.2. Своевременно информировать администрацию муниципального образования города Нефтекумска о выполнении указанных мероприятий.
3. Контроль и исполнение намеченных мероприятий возложить на заместителя главы администрации муниципального образования города Нефтекумска В.Г.Бойко.
4. Настоящее распоряжение вступает в силу со дня его подписания.

Глава муниципального образования города Нефтекумска
Т.А. Шведова.

Приложение № 1 к распоряжению главы муниципального образования города Нефтекумска от 25 ноября 2004г. № 242-р

План мероприятий по выполнению критических замечаний, высказанных на сходах граждан в ноябре 2004 года

№ п/н	Содержание критических замечаний	Исполнитель	Срок исполнения	Примечание
1.	Частичный ремонт улицы Калинина в гравийном исполнении	В.Г. Бойко В.Н. Тарадин	3 кв. 2005г.	
2.	Профилирование дороги по улице Дачная	В.Г. Бойко В.Н. Тарадин	декабрь 2004г.	
3.	Проверка деятельности пунктов приема металла	Д.А. Слюсарев Н.И. Рогачев	декабрь 2004г.	
4.	Организация движения спецавтотранспорта ТЦ	Н.П.Шагров	постоянно	
5.	Оборудование навеса на остановке на углу пер. Безымянный	В.Н. Тарадин	декабрь 2004г	
6.	Восстановление уличного освещения во 2 микрорайоне в районе «Радуга» и НСОШ № 3	В.Г. Бойко С.Г. Кондратов	декабрь 2004г январь 2005г.	
7.	Организация молодежного досуга в городе (Молодежный парламент, дискотека)	Л.И. Киселев Н.Н. Юрчик	2005г.	
8.	Восстановление радиовещания по улицам Калинина, Комарова, Леонова	В.Г.Бойко М.Д. Столяр	декабрь 2004г. 1 кв. 2005г.	
9.	Установка «лежачего полицейского» по улицам Калинина и Комарова	В.Н. Тарадин Н.В. Шаталов	1 кв. 2005 г.	
10.	Проверка деятельности кафе «Рандеву»	Н.Н. Юрчик Н.И. Рогачев	декабрь 2004г.	
11.	Ремонт освещения по улице Рабочая	В.Г. Бойко С.Г. Кондратов	1 кв. 2005г.	
12.	Ремонт тротуара и проезжей части дороги между домами № 11 и 17 во 2 микрорайоне	В.Г. Бойко В.Н. Тарадин	2-3 кв. 2005г.	

Управляющая делами администрации муниципального образования города Нефтекумска
Т.В. Демидова

Ставропольский край

Совет депутатов муниципального образования города Нефтекумска Нефтекумского района

РЕШЕНИЕ

30 ноября 2004 г. г. Нефтекумск № 52

О ставках земельного налога на территории муниципального образования города Нефтекумска на 2005 г.

Рассмотрев предложения администрации муниципального образования горо[...] ках земельного налога, в соответствии с Федеральным законом от 29 ноября [...] 141-ФЗ "О внесении изменений в часть вторую Налогового кодекса Российской [...] ции и некоторые другие законодательные акты Российской Федерации, а также [...] нии утратившими силу отдельных законодательных актов (положений законо[...] актов) Российской Федерации", на основании Закона РФ от 11.10.1991 г. № 17[...] плате за землю» и Устава муниципального образования города Нефтекумска, Сов[...] татов города

РЕШИЛ:

1. Утвердить средние ставки земельного налога на территории муниц[...] образования города Нефтекумска на 2005 г.:
- на городские земли города Нефтекумска - в размере 4,08 руб./кв.м. в го[д];
- на земли, занятые жилищным фондом (государственным, муниц[...] общественным, кооперативным, индивидуальным), а также личным подсобным [...] дачными участками, индивидуальными и кооперативными гаражами в границах [...] черты, взимается со всей площади земельного участка – в размере 0,63 руб./к[в.м.] [...]
- на земли, предоставленные (приобретенные) для садоводства, огоро[...] животноводства (включая земли, занятые строениями и сооружениями), в [...] городской, черты – в размере 0,32 руб./кв.м. в год;
- на земли расположенные вне населенных пунктов - земли промышленност[и] [...] карьеры и территории, нарушенные производственной деятельностью), транспор[...] радиовещания, телевидения - в размере 0,51 руб./кв.м. в год.

2. Утвердить нормы предоставления земельных участков:
- под индивидуальное жилищное строительство на территории города Нефте[...] 10 соток;
- под участки предоставленные (приобретенные) для садоводства, огоро[...] животноводства – 6 соток;
- строительство индивидуальных гаражей – 25 кв.м.

3. Налог за часть площади земельных участков сверх установленных норм [...] взимается в двукратном размере.

Налог на часть площади дачных участков и индивидуальных гаражей [...] установленных норм их отвода в пределах двойной нормы взимается в разм[...] процентов, а свыше двойной нормы - по полным ставкам земельного н[...] установленного для городских земель.

4. Освободить от уплаты налога на землю:
4.1.Зарегистрированные общественные организации – в размере 100 %;
4.2. Муниципальные предприятия и учреждения– в размере 100 %;
4.3. Средства массовой информации– в размере 100 %;
4.4. Предприятия, занимающимся пассажирскими перевозками– в размере [...]
4.5. Инвалидов 3 группы– в размере 100 %;
4.6. Пенсионеров – за земельные участки (в пределах установленной нормы [...] земельных участков) при отсутствии в семье других трудоспособных граждан– [...] 100 %;
4.7. Пенсионеров – за садово-огородные участки – в размере 50 %;
4.8. Многодетные семьи, имеющие статус малообеспеченных семей– в разм[...]

5. Контроль за исполнением настоящего решения возложить на [...] градостроительства, землепользования и управления муниципальным им[...] (Слюсарев), межрайонную ИМНС России № 6 по Ставропольскому краю (Лыс[...])

6. Считать утратившими силу решения Совета депутатов № 79 от 25 ноября [...] ставках земельного налога на территории муниципального образова[ния] [...] Нефтекумска», № 57 от 1 декабря 2004 г. «О внесении изменений в решени[е] [...] депутатов № 79 от 25.11.2003 г. «О ставках земельного налога на тер[ритории] муниципального образования города Нефтекумска» с 1 января 2005 г.

7. Решение вступает в силу с 1 января 2005 года.

Председатель Совета д[епутатов] города Неф[текумска]
Л.И. Ки[селев]

Совет депутатов муниципального образования города Нефтекумска

РЕШЕНИЕ

1 декабря 2004 г. г. Нефтекумск № 58

Об утверждении тарифов на услуги предоставляемые МУП «Спортивно-оздоровительный комплекс «Старт»

Заслушав информацию заведующей финансово-экономическим отделом администрации города Нефтекумска, в соответствии со статьей 22 Устава муниципального образования, Совет депутатов города

РЕШИЛ:

1. Утвердить тарифы на услуги, предоставляемые МУП «Спортивно-оздоровительный комплекс «Старт». (Прилагается)
2. Решение вступает в силу с 01.12.2004 года.

Председатель Совета депутатов города Нефтекумска
Л.И. Киселев

Приложение к решению Совета депутатов города Нефтекумска от 1.12.2004 г. № 58

ТАРИФЫ на услуги для населения и предприятий, предоставляемые спортивно-оздоровительным комплексом

Наименование услуги	Продолжительность услуги	Тариф [...]
1. Услуги спортзала (для детей оздоровительных лагерей и спортивных групп)	1 час (академический)	[illegible]
2. Услуги спортзала (взрослые)	1 час (академический)	[illegible]
3. Услуги сауны (на 1 человека)	1,5 часа	[illegible]
4. Теннис: малый за 1 чел.	1 час	[illegible]
большой за 1 чел.	1 час	[illegible]
5. Тренажерный зал	1,5 часа абонемент – 12 занятий	[illegible]

ХРОНИКА событий

А в зале большом

Наверное скоро жители города, как в добрые старые времена, могут наслаждаться сидя еще в уютном зале ДК «Нефтяник» искусством приезжих танцевальных и музыкальных ансамблей, иных творческих коллективов. Муниципальное образование города, продолжая работу по приведению в жизненное состояние Дома культуры, приобрело, а специалисты ЗАО «Мир кресел» г. Ставрополя установили в большом зале 616 штук удобных и красивых кресел. Хотелось бы, чтобы будущие посетители бережно к ним относились. Ведь их стоимость более 1,5 млн. рублей. Ведутся работы по приведению в надлежащий вид сцены. И тогда наступит это «скоро». Как сказала А.Валуева, директор муниципального учреждения «Нефтекумский культурный центр», уже ведутся переговоры о приглашении, с учетом появившихся возможностей, к нам на гастроли цирка.

Градостроительная комиссия – дала добро

С информацией на комиссии выступила ведущий специалист – главный архитектор отдела по экономическим вопросам Нефтекумской государственной администрации Ставропольского края Н.Н. Кузнецова.

В администрацию муниципального образования города посту[пили заяв]ления от частных предпринимателей с просьбой о предоставлении [земельных] участков для:
- строительства цифровой лаборатории – 1 заявление;
- строительства магазинов – 5 заявлений;
- строительства оптовой базы – 1 заявление;
- установки торгового павильона – 2 заявления;
- установки вагончика под гардеробную и устройство спорт[ивного] городка.
- поступило 1 заявление с просьбой о переводе жилого помещения [...] с последующей реконструкцией под комиссионный магазин.

Комиссия изучила предоставленные документы и рекомендова[ла] [...] муниципального образования города объекты для размещения на [...] города Нефтекумска, среди которых:

1. Строительство магазина по улице Ленина
2. Строительство оптового магазина «Продукты» по улице Тра[...] районе детской поликлиники
3. Строительство магазина «Хозтовары» на пересечении улиц [...] Терешковой.
4. Строительство оптовой базы по продаже металлопроката по ул[...] портная за МУП «Санитарная очистка и благоустройство».
5. Установка вагона под гардеробную и устройство спортивного [го]родка по улице Дзержинского и пр. Нефтяников.

Над решением этого вопроса осуществляет региональный по[...] кий колледж. Вела заседание Т.Шведова, глава муниципального о[бразования] города.

НЕФТЕКУМСК 45 45

ИНФОРМАЦИОННЫЙ ВЕСТНИК СОВЕТА ДЕПУТАТОВ И ОБРАЗОВАНИЯ г. НЕФТЕКУМСКА № 1-2(17-18) АПРЕЛЬ-МАЙ 2006 г.

ЛЕТОПИСЬ ПОЧЕТА
ПОЗДРАВЛЯЕМ

Распоряжением главы муниципального образования города Нефтекумска за обеспечение качественной работы в зимний период 2005-2006 годов Дипломом администрации муниципального образования города Нефтекумска НАГРАЖДЕН филиал ГУП СК «Крайтеплоэнерго» (Юрин М.).

***

Почетной грамотой администрации муниципального образования города и денежной премией за высокие профессиональные навыки и добросовестный труд в сфере жилищно-коммунального хозяйства НАГРАЖДЕНЫ:

Работники МУП «Санитарная очистка и благоустройство» муниципального образования города Нефтекумска: **Ангелова И.Н.** – мастер ритуального цеха, **Литвинчук Н.А.** – рабочий цеха озеленения и благоустройства, **Шлыков И.П.** – машинист автогрейдера.

***

Работники МУП «Жилищное хозяйство»: **Зайкин В.О.** – начальник участка, **Купрова Н.В.** – главный бухгалтер, **Колесникова Л.В.** – дворник, **Ткаченко Л.П.** – дворник, **Франгулов С.В.** – плотник.

***

Работники ФГУП СК «СКВ» - Нефтекумский «Водоканал»: **Герлин А.К.** – слесарь аварийно-восстановительных работ, **Конева Е.А.** – техник по эксплуатации сооружений и оборудования водопроводно-канализационного хозяйства, **Кожевников С.В.** – водитель, **Пуцыгов А.М.** – слесарь ремонтник, **Стороженко В.И.** – бухгалтер.

***

Работники ОАО «Нефтекумскрайгаз»: **Глущенко В.Т.** – монтер по защите подземных трубопроводов от коррозии 4 разряда, **Ерошенко Л.Ф.** – водитель аварийно-диспетчерской службы, **Скорникова В.Н.** – бухгалтер, **Харина В.П.** – уборщица.

***

Работники НФ ГУП СК «Крайтеплоэнерго»: **Бурякова С.Н.** – оператор котельной установки РК -1, **Ващенко А.И.** – слесарь КИПиА энергоучастка, **Долматов С.И.** – экскаваторщик автотранспортного участка, **Шабельников Н.Д.** – слесарь-ремонтник.

***

Работники ФГУП СК «Ставропольккоммунэлектро» г. Нефтекумск СОП «Электросеть»: **Сергиенко Л.И.** – кассир РКЦ, **Пархоменко Н.В.** – инспектор по кадрам, **Кучиева С.И.** – инспектор по кадрам, **Воевода Т.В.** – оператор ЭВМ, **Дымнич Т.В.** – электромонтер.

***

За многолетний и добросовестный труд в сфере бытового обслуживания НАГРАЖДЕНЫ работники МУП «КБО» муниципального образования города Нефтекумска **Шабай С.И.** – наладчик швейного производства, **Ткаченко Т.А.** – сторож.

***

В связи с 55-летним юбилеем Почетной грамотой администрации муниципального образования города Нефтекумска и денежной премией НАГРАЖДЕНА **Безрукова В.** – повар МДОУ № 23 детского сада «Березка».

***

За деловое сотрудничество с администрацией города и финансовую поддержку праздничных мероприятий Дипломом администрации и Совета депутатов муниципального образования города Нефтекумска «Лучший предприниматель» НАГРАЖДЕНЫ:

Агаджанов А.Н., Шагрова Т.М., Юсупова И.Ф. – индивидуальные предприниматели.

***

Распоряжением главы муниципального образования города Нефтекумска в связи с празднованием Дня города награждены Почетной грамотой администрации муниципального образования города Нефтекумска и ценным подарком за добросовестный труд и высокие профессиональные навыки работники администрации муниципального образования города Нефтекумска:

Абдуллаева И. – ведущий специалист, **Демитова Т.** – управляющая делами, **Слюсарев Д.** – заведующий отделом, **Филаткин А.** – механик-водитель, **Юрчик Н.** – заместитель главы.

***

В связи с празднованием Дня города Почетной грамотой Совета депутатов и администрации муниципального образования города Нефтекумска награждены:

Алферов В.В.- врач – терапевт МУЗ «Нефтекумская центральная районная больница»;

Валуева Л.А. - директор МУ НКЦ МО города Нефтекумска;

Киселев Л.И. - депутат Совета депутатов города Нефтекумска;

Тахмазова Н.М. - учитель СОШ №3, победитель конкурса «Учитель года – 2006»;

Шагров Н.П. - начальник цеха спецтехники ОАО «НК «Роснефть» - Ставропольнефтегаз».

9 день мая ПОБЕДЫ

С наступающим праздником Вас, дорогие ветераны и труженики тыла. Здоровья, благоденствия и человеческого почтения Вам еще на долгие годы.

Фото Н. Минаева

Хроника: новости, события, факты

Строительство часовни

По собственной инициативе в нашем городе частный предприниматель Сулейманова Нина Григорьевна решила построить за свои деньги небольшую часовню размером 4,5х4,5м. в память о своих родителях и в подарок жителям города. Все затраты и хлопоты по оформлению разрешительной документации, выполнение проекта, межевого дела и сдача объекта в эксплуатацию Нина Григорьевна взяла на себя.

Администрация города Нефтекумска выражает огромную благодарность Нине Григорьевне.

Освящение часовни состоится 2 мая.

В несколько строк

Состоялось очередное заседание администрации муниципального образования г. Нефтекумска. Вела заседание Т. Шведова – глава муниципального образования города Нефтекумска

Участвовали в обсуждении вопроса председатели советов ТОС города, депутаты, и председатель совета депутатов города А.Н. Васильев.

По обсуждаемым вопросами приняты соответствующие распоряжения главы города.

***

Прошли очередные заседания Совета депутатов города. Депутаты обсудили ряд вопросов и приняли решение о тарифах, налогах и коммунальных услугах. Согласно регламента совета депутатов отдельные решения опубликованы к сведению населения в данном вестнике.

Вел заседание А.Н. Васильев, председатель совета депутатов.

***

В марте месяце комиссия во главе с Н.Н.Юрчик с участием местной газеты «Восход» проверили работу игорных заведений на территории города. Публикация данного материала должна быть на страницах «районки», а так же читайте ее в этом номере вестника.

***

В преддверии Дня города, по представлению организаций и учреждений, ряд жителей города были награждены почетными грамотами, премиями и дипломами администрации муниципального образования г. Нефтекумска и Совета депутатов города.

Сожгли чучело

На главной площади города состоялось народное гуляние «Широкая масленица». Помимо вкусных, абсолютно бесплатных блинов и булочек, горожане получали ценные призы за умение танцевать, быстро поедать блины, надувать шары и поднимать гири. На сцене, развлекать горожан ведущей помогали работники ДК «Нефтяник». Конечно, совершили обряд проводов зимы: сжигание чучела – символа масленицы. Проводы прошли очень весело и без эксцессов, благодаря сотрудникам Нефтекумского РОВД.

Признание

Толбкольников Николай Иванович, председатель районного Совета ветеранов и труда решением Высшего совета Форума «Общественное признание» за мужество и героизм, проявленный в годы Великой Отечественной войны 1941-1945 г.г. удостоен звания и диплома лауреата Форума «Общественное признание», который учрежден ассоциацией офицеров запаса Вооруженных сил.

ЮБИЛЕЙ

В апреле свой 60-летний юбилей отметил Ахилес Фотиевич Галджев, депутат Совета депутатов муниципального образования города Нефтекумска, заместитель генерального директора ОАО «НК «Роснефть» - Ставропольнефтегаз».

Ахилес Фотиевич - из тех замечательных, беспокойных и неравнодушных к проблемам города, района и конкретным судьбам своих земляков, людей. Его тепло и сердечно поздравили с юбилеем родные, друзья, коллеги, руководители вышестоящих структур. А.Ю.Гонтарь, председатель государственной Думы Ставропольского края вручил за труд и заслуги перед краем медаль Ставропольского края.

Хотелось бы еще раз пожелать прекрасной души человеку Ахилесу Фотиевичу Галджеву здоровья, благоденствия, активной жизненной позиции и созидательной деятельности на долгие годы.

Редакционный совет «Вестника»

ГОРОД ОТМЕТИЛ СВОЙ ОЧЕРЕДНОЙ ДЕНЬ РОЖДЕНИЯ. ЕМУ 48 ЛЕТ

«Нефтекумск – это самый яркий самоцвет в ожерелье городов восточной окраины Ставрополья. Здесь проживают представители 40 национальностей нашей большой России. Мы гордимся именами горожан, прославивших нашу малую Родину своими достижениями ...»

Т.Шведова, глава МО города Нефтекумска *(чит. стр. 2,7)*

Объяснились в любви

В большом зале ДК «Нефтяник» прошло торжественное собрание, посвященное Международному женскому дню – 8 марта. Были приглашены более 400-х женщин. С сердечными поздравлениями с праздником весны к нашим женщинам обратились Т.А.Шведова – глава МО г. Нефтекумска, А.Н. Васильев – председатель Совета депутатов и руководители организаций города.

После состоялся концерт «Признание в любви», подготовленный коллективами художественной самодеятельности ДК «Нефтяник».

Официально:

БЮДЖЕТ ГОРОДА 2006 г. – 58 МЛН. 398 ТЫС.РУБЛЕЙ

(Откуда поступают и как будет исполнен бюджет в этом году читайте об этом решение Совета депутатов города на стр. 3-4)

Уважаемые читатели!

После некоторого перерыва вышел очередной номер нашего вестника. В нем – определенная информация о деятельности администрации, Совета депутатов города, организаций и учреждений муниципального образования города, спортивная хроника, репортаж с торжественного собрания, посвященного 48-й годовщине города.

Хотелось бы услышать мнение жителей города о целесообразности издания, периодичности и содержания городского информационного вестника.

Пишите в администрацию и Совет города свои предложения. Звоните по тел. 3-50-34, 3-12-01, 3-69-42.

С уважением редакционный совет вестника.

Город детства, город юности нашей, го

Нефтекумску – 48 лет

В преддверии Дня города, в соответствии с намеченными администрацией города планами, в Нефтекумске прошли различные мероприятия, посвященные этой дате. На завершающем этапе – торжественное собрание во Дворце культуры «Нефтяник», на котором чествовали тех, кто причастен к строительству, развитию и сегодняшнему дню города. Им посвящались приветствия, награждения. Звучали слова величайшей благодарности ветеранам, живущим и тем, кого уже нет с нами. Обращения к молодежи – достойно продолжающей традиции родного города. Участники художественной самодеятельности, артисты культурного центра города радовали присутствующих танцами и песнями. Каждое предприятие, учреждение, организация города гордятся своими людьми, теми, кто за годы жизни города обосновал свои семейные трудовые династии. И их у нас не так уж мало. Разумеется, всех на сцену большого зала ДК «Нефтяник» не пригласить но, отдавая публично дань уважения нескольким приглашенным, известным в городе семьям, организаторы праздника тем самым стремились выразить искреннюю признательность всем, кто продолжил трудовую биографию своих дедов и родителей во всех сферах обеспечивающих жизнедеятельность нашего города. Праздник во дворце «Нефтяник» удался, но быть очевидцами этого, смогли далеко не все горожане. И наш «Вестник», попытается информационно донести до читателей основные сюжеты прошедшего события. Помогут нам в этом, замечательные ведущие Е.Шевцова и А.Резванов. Еще раз вместе с ними обратимся к сценарию праздника «День города»

И так! Занавес открывается

Герб города, видеожурнал, песня «Мой город» (исп. Т.Гордиенко) приглашают присутствующих в зале обратиться к истории Нефтекумска, чтобы не только услышать но и увидеть как «...за полвека без малого Нефтекумск из рабочего поселка превратился в один из крупнейших нефтяных центров края...» в котором «...материализовались труды и помыслы нескольких поколений нефтекумцев...». Звучат слова поздравлений, идет вручение дипломов, почетных грамот, подарков и материальных вознаграждений Т.Шведовой главой и А.Васильевым председателем совета депутатов города.

МИРОНЕНКО

Мироненко Анатолий Михайлович перевез всю свою семью из с.Иргаклы в новый молодой город. Устроился в тампонажный цех и проработал здесь без перерыва 21 год, отсюда пошел на заслуженный отдых. Анатолий Михайлович любил свое дело. Не стеснялся учиться, повышать свою квалификацию, стал профессионалом своего дела, машинистом по цементированию скважин. Анатолий Михайлович рассказывает, что за время работы, где только не пришлось побывать. Работал по всему Ставрополью, где есть пробуренные скважины, которые требуют срочного ремонта. Вспоминает время, когда за один день приходилось цементировать по две-три скважины. Сын Сергей Анатольевич пошел по стопам отца. Остались позади годы учебы в Георгиевском техникуме. Студенческая жизнь сменилась трудовой деятельностью. Сергей Анатольевич вернулся в родные пенаты. Поступил в Тампонажную контору производственного объединения «Ставропольнефтегаз». Так же как и отец, начал трудовую карьеру с водителя-моториста цементировочного агрегата. А в 1994 году был назначен на должность инженера по безопасности, так и работает уже 12 лет. За это время Сергей Анатольевич окончил Московский автодорожный институт. Живет он активной общественной жизнью: член президиума объединенного профсоюзного комитета Нефтяная компания «Роснефть-Ставропольнефтегаз», уже более 5 лет председатель домового комитета, член правления садоводческого общества «Садовод» и, конечно, уже 4 года репетиций, выступлений в народном хоре ДК «Нефтяник» «Радуга». Подрос сын и внук – Андрей. Достойно продолжает рабочую династию нефтяников. Его трудовая биография только начинает писаться.

ДИНАСТИИ ОАО НК «РОСНЕФТЬ-СНГ»

- на сцену приглашаются трудовые династии нефтяников, их тепло и сердечно поздравляет уважаемый и авторитетный человек, заслуженный нефтяник, почетный гражданин г.Нефтекумска – М.Е.Гришин. В их адрес звучит «Гимн нефтяников» в исполнении А.Бережинского.

ТОЛОКОЛЬНИКОВЫ

У истоков бурового дела Ставрополья стояли приезжие, грозненские специалисты. Но очень скоро здесь появилась своя Ставропольская школа бурения. В числе первых был участник Великой Отечественной войны, ветеран труда Николай Иванович Толокольников. В нефтяной промышленности Николай Иванович трудился 34 года. Сразу же после увольнения в запас он пришел на промысел. Начинал буровым рабочим, был вышкомонтажником, работал прорабом в вышкостроении, был председателем промыслового комитета. Через несколько месяцев, после образования УБР, был избран председателем бурового комитета. На нем «сходились» нити человеческой жизни – ее радости, трудности и горести. Приемы граждан, поездки на буровые, участие в собраниях- вот далеко не полный перечень дел, которыми был занят Николай Иванович Толокольников. К боевым наградам – Ордену Красной Звезды, двум медалям «За боевые заслуги» и шести медалям прибавились трудовые. Сначала Ленинская юбилейная медаль, потом медаль «За трудовую доблесть». А затем к славным знакам прибавился Орден Трудового Красного знамени. Сейчас Николай Иванович пенсионер, возглавляет районный совет ветеранов войны. Три сына продолжают дело, начатое отцом.

Сыновья: Александр Николаевич – заместитель начальника тампонажного цеха «Нефтяная компания «Роснефть-Ставропольнефтегаз», в нефтяной отрасли Ставрополья с молодых лет. Еще до службы в армии работал слесарем в конторе бурения;. Был помощником бурильщика нефтяных и газовых скважин, а после окончания Грозненского нефтяного техникума работал в Нефтекумском УБР, в тампонажной конторе, но уже в качестве инженера заливки скважин. «Вера в успех- половина успеха».-говорит Александр Николаевич.

Брат-близнец – Виктор Николаевич – в 1971 году учился в Московском институте нефтяной и газовой промышленности им. Губкина. В 1982 году вернулся в родной Нефтекумск, пришел работать в Тампонажное управление, сначала машинистом на цементировочном агрегате, позже – инженером по креплению скважин. В середине 90-х поработал в г.Новый Уренгой, вахтовым методом (в Тампонажном управлении).

Третий брат – Николай Николаевич также, не нарушая семейной традиции, работает в нефтяной промышленности.

ВРУЧЕНИЕ ДИПЛОМОВ

За высшие производственные результаты, значительный вклад в социально-экономическое развитие города, в связи с Днем города, решением совета депутатов МО города, Дипломами администрации и совета депутатов МО города

Награждается

- Камыш-Бурунское линейное производственное управление магистральных газопроводов ОАО «Кавказтрансгаз»;
- Муниципальное унитарное предприятие «Комбинат бытового обслуживания населения» МО города.

На снимке: Династии нефтяников. Вручение Дипломов. Фото: Н.Васильева.

***

«...Искренне поздравляю Вас с Днем рождения города. Хочу пожелать Вам спокойствия и тепла. Житейская мудрость и опыт ветеранов, их жизнестойкость и оптимизм для нас хороший задел, и у нас есть все основания, что город будет процветать...»

***С.Анжигур*, генеральный директор ОАО НК «Роснефть – СНГ»**

О строителях

«Человек на своем месте»

Там, где горечью терпкой полыни
Лишь недавно цвели пустыни,
Новый город в степи возвели мы!
Нефтекумском его нарекли...

Каждый кирпич, из которого построен город, хранит тепло рук строителей. Многих из них нет, но мы ощущаем их добрую энергетику и говорим: «Спасибо Вам за город».

А сейчас несколько строк о представителях многочисленного отряда строителей.

Виктор Корнеевич пришел работать в Строительно-монтажное управление юношей, в 1968 году на ставку электрика. После службы в рядах Советской Армии вернулся в родную организацию, где после окончания техникума, работал энергетиком, профсоюзным деятелем, заместителем начальника и с 1995 года Виктор Корнеевич Теске – начальник строительного управления. «Человек на своем месте» - это про Виктора Корнеевича, ведь он, как никто другой, верен своей профессии, своему коллективу.

В этом коллективе работает и Петр Иванович Циркунов, водитель автобазы № 2. У Петра Ивановича одна запись в трудовой книжке. 40 лет он на родном предприятии. Где только не приходилось ездить Петру Ивановичу. Строил не только Нефтекумск, но и работал в Калмыкии, Астрахани, находился в заграничной командировке в Ливии. В 2005 году награжден Грамотой Губернатора Ставропольского края Черногорова. Ветеран труда с 1996 года. Им всегда гордились в семье, ведь пример отца, дедушки, а у Петра Ивановича дочь, сын, 2 внучки и внук, рядом. Эти уважаемые люди приглашены на сцену. Добрые слова в их адрес и в адрес Теске В.К. высказал депутат, Совета депутатов муниципального образования .Нефтекумска, директор ГУП «Нефтекумское ДРСУ» - Калмыков М.П. Музыкальный подарок-выступление ансамбля танца «Очаровашки» - «Весенний дождь».

Хроника

В Левокумку со сказкой

25 февраля 2006 г. в с. Левокумское проходил 1 краевой фестиваль кукольных самодеятельных коллективов «Веселые канекулы».

От нашего района выступил «Нефтекумский культурный центр» МО города Нефтекумска со сказкой «Новогодние приключения с петухом и собакой» с участием Зайцевой Люды, Вильховской Вики, Обрищенко Жени под руководством Натальи Шалько.

Грация

А 18 марта 2006 г. также в с. Левокумское проходил фестиваль балетмейстерского искусства «Волшебный мир танца». Наш район представлял хореографический ансамбль «Грация» под руководством Ирины Никишиной с танцами «Утро на корабле» и «Варенька». Краевой комиссией были отмечены мастерство и артицизм наших детей.

Реформа ЖКХ

Сами живем — сами управляем

Жилищный кодекс Российской Федерации, вступивший в жизнь, предусматривает несколько вариантов управления своим жильем проживающих в них собственников помещений.

Цель – эффективно управлять жильем в многоквартирных домах с максимальным участием самих жильцов.

В нашем городе в этом направлении также проводится организационная работа. Так жители, собственники жилых помещений многоквартирного дома №3 третьего микрорайона в марте месяце на общем собрании приняли преобладающим большинством голосов решение – доверить управление своим домом управляющей компании ООО СК «Доминвест» (Директор А.Я. Бережной).

В соответствии с этим решением Т.Шведова, глава муниципального образования города Нефтекумска издала распоряжение, в котором рекомендовано директору МУП «ЖК» (Ю.Попов) в 10-дневный срок передать собственникам частных компаний всю необходимую документацию на данный многоквартирный дом, а ООО СК «Доминвест» заключить со всеми собственниками жилых помещений дома договор управления в письменной форме согласно действующего законодательства. Контролировать весь этот процесс поручено В. Бойко, заведующему отделом администрации.

Итак, процесс реформирования управления жилищного хозяйства пошел и на территории нашего города. Каков результат? Покажет время...

И в спорте мы на планете известны

В нашем городе любители спорта разного возраста занимаются в детских спортивных юношеских школах, посещают секции, клубы, стадионы, увлекаются различными видами спорта. Многие из них - гордость наша. Благодаря своим тренерам о достижениях наших спортсменов знают за пределами края и России. Вот только несколько из них:

- ***Исламов Ислам***, кандидат в мастера спорта по вольной борьбе, победитель и призер первенств Ставропольского края среди юношей 2000-2005 г.г. в весовой категории 60 кг, призер Всероссийского отборочного турнира среди юниоров в г.Черкесске, неоднократный победитель и призер межрегиональных турниров;

- ***Джалиев Карим***, кандидат в мастера спорта по вольной борьбе, неоднократный победитель и призер первенств Ставропольского края среди юношей в весовой категории 54 кг, победитель Новогоднего турнира в г.Ставрополе 2005г., чемпион края среди юношей 2006г. в г.Кисловодске.

- ***Курилов Олег Сергеевич***, член сборной Ставропольского края, чемпион Ставропольского края по полноконтактному рукопашному бою, где Олег стал бронзовым призером;

- ***Бабычев Станислав Александрович***, судья республиканской категории. Судил как краевые, так и Всероссийские соревнования. Они - воспитанники районного спортивного клуба "Смена" (руководитель В.Петренко).

Депутат Совета депутатов МО г.Нефтекумска И.Богомолов поздравил ребят и пожелал новых спортивных побед. В подарок им выступление ансамбля танца "Грация".

АПРЕЛЬ-МАЙ 2006 г. №1-2 (17-18)

СОФИЦИАЛЬНО БЮДЖЕТ 2005 г. - исполнили и отчитались

АПРЕЛЬ-МАЙ 2006 г. №1-2 (17-18)

ПУБЛИЧНЫЕ СЛУШАНИЯ

Согласно федерального закона и, в соответствии с Уставом муниципального образования города, в преддверии рассмотрения отчета исполнения бюджета города Нефтекумска прошли публичные слушания выносимого на рассмотрение депутатов города соответствующего проекта по данному вопросу.

Участники публичных слушаний, рассмотрев и обсудив основные положения проекта отчета об исполнении местного бюджета города за 2005 год, рекомендовали депутатам утвердить предлагаемый отчет, а также разработать и утвердить Положение о резервном фонде муниципального образования города Нефтекумска.

Рекомендовано также Совету депутатов и администрации муниципального образования постоянно обращаться в органы государственной власти по проблемам межбюджетных отношений, с целью эффективного использования возможностей муниципального образования.

Приложение 1 к решению Совета депутатов города Нефтекумска
от 22 февраля 2006 года
№ 23

Исполнение бюджета муниципального образования г. Нефтекумска за 2005 г.

ДОХОДЫ

Тыс. рублей

Наименование показателя	Назначено	Исполнено
Налоговые доходы	**18658**	**16265**
Налог на доходы физических лиц	10308	9557
Налог на имущество физических лиц	360	584
Земельный налог на земли городских поселений	7990	6124
Неналоговые доходы	**1055**	**1813**
Арендная плата и поступления от продажи права на заключение договоров аренды за земли городских поселений до разграничения государственной собственности на земли	845	1161
Прочие доходы от сдачи в аренду имущества, находящегося в государственной или муниципальной собственности	210	212
Продажа имущества		325
Прочие неналоговые доходы		88
Доходы всего	**19713**	**18078**
Субсидии из краевого фонда софинансирования социальных расходов, выделяемые бюджетам муниципальных образований в 2005 году на возмещение затрат организаций жилищно-коммунального комплекса и газовых хозяйств, связанных с предоставлением гражданам субсидий на оплату жилья и коммунальных услуг	18102	11055
Дотация местным бюджетам на поддержку мер по обеспечению сбалансированности бюджетов	9996	10652
Дотация местным бюджетам на выравнивание уровня бюджетной обеспеченности	9963	9963
Дотации		149
ИТОГО	**57774**	**49897**

Ставропольский край
Совет депутатов
муниципального образования города Нефтекумска
Нефтекумского района

РЕШЕНИЕ

22 февраля 2006 г. г. Нефтекумск **№ 30**

О стоимости коммунальных услуг, оказываемых населению ФГУП СК «Ставропольккоммунэлектро» г. Нефтекумск

Заслушав заключение постоянной комиссии по экономической политике Совета депутатов (председатель Богомолов И.В.) по результатам доработки проекта решения Совета депутатов № 20 от 25.01.06 «О стоимости коммунальных услуг, оказываемых населению ФГУП СК «Ставропольккоммунэлектро» г. Нефтекумск, Совет депутатов города

Р Е Ш И Л :

1. Утвердить стоимость коммунальных услуг, оказываемых населению ФГУП СК «Ставропольккоммунэлектро» г. Нефтекумск согласно приложению.
2. Настоящее решение вступает в силу с 1 февраля 2006 года.

Председатель Совета депутатов города Нефтекумска **А.Н. Васильев**
Глава муниципального образования города Нефтекумска **Т.А. Шведова**

Приложение к решению Совета депутатов
города Нефтекумска
от 22.02.2006 г.
№ 30

СТОИМОСТЬ
КОММУНАЛЬНЫХ УСЛУГ, ОКАЗЫВАЕМЫХ НАСЕЛЕНИЮ ФГУП СК «СТАВРОПОЛЬККОММУНЭЛЕКТРО» Г. НЕФТЕКУМСК

№ п/п	Наименование услуги	Стоимость Руб.
1	Ремонт однофазного электрического счетчика	163,55
2	Госповерка однофазного электрического счетчика	77,88
3	Снятие однофазного электрического счетчика	86,65
4	Установка однофазного электрического счетчика	137,80
5	Ремонт трехфазного электрического счетчика	165,18
6	Госповерка трехфазного электрического счетчика	136,29
7	Снятие трехфазного электрического счетчика, включенного непосредственно без измерительных трансформаторов тока	102,86
8	Установка трехфазного электрического счетчика, включенного непосредственно без измерительных трансформаторов тока	137,80
9	Снятие трехфазного электрического счетчика, включенного непосредственно через измерительные трансформаторы тока	111,38
10	Установка трехфазного электрического счетчика, включенного непосредственно через измерительные трансформаторы тока	199,34

Ставропольский край
Совет депутатов
муниципального образования города Нефтекумска
Нефтекумского района

РЕШЕНИЕ

22 февраля 2006 г. г. Нефтекумск **№ 23**

Отчет об исполнении бюджета муниципального образования города Нефтекумска за 2005 год

Руководствуясь Бюджетным кодексом РФ, Положением о бюджетном процессе на территории города Нефтекумска, Уставом муниципального образования города Нефтекумска на основании представленного отчета об исполнении бюджета муниципального образования города Нефтекумска за 2005 год, Совет депутатов города

Р Е Ш И Л :

1. Утвердить отчет об исполнении бюджета муниципального образования города Нефтекумска за 2005 год согласно приложению 1 и 2.
2. Опубликовать решение Совета депутатов в средствах массовой информации.

Председатель Совета депутатов города Нефтекумска **А.Н. Васильев**
Глава муниципального образования города Нефтекумска **Т.А. Шведова**

Приложение 1 к решению Совета депутатов города Нефтекумска
от 22 февраля 2006 года
№ 23

Исполнение бюджета муниципального образования г. Нефтекумска за 2005 г.

РАСХОДЫ

Тыс. рублей

	Назначено	Исполнено
1. Муниципальное управление	**5437**	**4681**
2. Национальная безопасность и правоохранительная деятельность (МЧС)	**50**	**42**
3. Национальная экономика	**650**	**815**
4. Жилищно-коммунальное хозяйство	**45603**	**34139**
В т. ч. жилищное хозяйство	5909	5667
коммунальное хозяйство	21592	17752
финансирование субсидий	18102	10750
5. Культура, искусство и кинематография	**5509**	**4763**
6. Физическая культура (содержание СОК «Старт»)	**2295**	**1997**
7. Молодежная политика	**200**	**6**
ИТОГО	**59744**	**46443**

Ставропольский край
Совет депутатов
муниципального образования города Нефтекумска
Нефтекумского района

РЕШЕНИЕ

22 февраля 2006 г. г. Нефтекумск **№ 32**

О внесении изменений в решение Совета депутатов № 14 от 28 декабря 2005 г. «О тарифах на содержание, текущий, капитальный ремонт и наем муниципального жилья на 2006 год»

В соответствии с Приказом Федеральной службы по тарифам России от 29.12.2005 г. № 853-э/4, постановлением РЭК Ставропольского края от 8 февраля 2006 г. № 3, установивших предельный индекс изменения размера платы граждан за жилое помещение, Совет депутатов города

Р Е Ш И Л :

1. Внести изменения в приложение к решению Совета депутатов № 14 от 28 декабря 2005 г. «О тарифах на содержание, текущий, капитальный ремонт и наем муниципального жилья на 2006 год», согласно приложения.
2. Настоящее решение вступает в силу с 1 марта 2006 года.

Председатель Совета депутатов города Нефтекумска **А.Н. Васильев**
Глава муниципального образования города Нефтекумска **Т.А. Шведова**

Приложение
к решению Совета депутатов города Нефтекумска
от 22.02.2006 г.
№ 32

ТАРИФЫ
НА СОДЕРЖАНИЕ, РЕМОНТ И НАЕМ МУНИЦИПАЛЬНОГО ЖИЛЬЯ МУНИЦИПАЛЬНОГО ОБРАЗОВАНИЯ ГОРОДА НЕФТЕКУМСКА

руб./кв. метр общей площади в месяц

	Тариф с НДС	
	Без лифта	С лифтом
Тариф за содержание жилья	5,86	7,40
Тариф за текущий ремонт жилья	1,88	1,88
Тариф на капитальный ремонт жилья	1,83	1,83
Итого для собственника жилого помещения:	9,57	11,11
Тариф за наем жилого помещения	0,49	0,49
Итого для нанимателя жилого помещения:	8,23	9,77

Ставропольский край
Совет депутатов
муниципального образования города Нефтекумска
Нефтекумского района

РЕШЕНИЕ

29 марта 2006 г. г. Нефтекумск **№ 42**

О тарифе на техническую воду для населения, подаваемую ФГУП СК «СКВ»- Нефтекумский «Водоканал» на 2006 год

Заслушав проект тарифа на техническую воду для населения, на основании постановления правительства Ставропольского края № 153-п от 21.12.2005 «О тарифах на услуги систем водоснабжения и канализации», заключение постоянной комиссии Совета депутатов по экономической политике, в соответствии с пунктом 22 Устава муниципального образования, Совет депутатов города

Р Е Ш И Л :

1. Утвердить тариф на техническую воду для населения, подаваемую ФГУП СК «СКВ»- Нефтекумский «Водоканал» по напорной системе в размере 0,31 руб. за метр кубический с НДС, с 1 апреля 2006 года.
2. Решение Совета депутатов № 22 от 13.04.2005 г. «О тарифе на техническую воду для населения, подаваемую ФГУП Ставропольского края «СКВ»- Нефтекумский «Водоканал» на 2005 год» признать утратившим силу с 1 апреля 2006 года.
3. Решение вступает в силу с момента его принятия.

Председатель Совета депутатов города Нефтекумска **А.Н. Васильев**
Глава муниципального образования города Нефтекумска **Т.А. Шведова**

АПРЕЛЬ-МАЙ 2006 г. №1-2 (17-18)
4
НЕФТЕКУМСК 45/45
ОФИЦИАЛЬНО

БЮДЖЕТ ГОРОДА 2006 г. - 58 млн. 398 тыс. руб.

АПРЕЛЬ-МАЙ 2006 г. №1-2 (17-18)

Ставропольский край
Совет депутатов
муниципального образования города Нефтекумска
Нефтекумского района

РЕШЕНИЕ

28 декабря 2005 г. г. Нефтекумск **№ 11**

О бюджете муниципального образования города Нефтекумска на 2006 год

В соответствии со статьей 23 Устава муниципального образования, на основании Положения о бюджетном процессе на территории города Нефтекумска, Совет депутатов города

Р Е Ш И Л :

Статья 1. Утвердить бюджет муниципального образования города Нефтекумска (далее – местный бюджет) на 2006 год по расходам в сумме **58398** тыс. руб. и доходам в сумме **58398** тыс. рублей.

Статья 2. Установить, что доходы местного бюджета, поступающие в 2006 году, формируются за счет доходов от уплаты федеральных, региональных и местных налогов и сборов по нормативам, установленным законодательными актами Российской Федерации, субъекта Российской Федерации и настоящим Решением:

налога на доходы физических лиц - по нормативу 10 процентов;

земельного налога, взимаемого на территории поселений - по нормативу 100 процентов

налога на имущество физических лиц, взимаемого на территории поселений - по нормативу 100 процентов

доходов от продажи и передачи в аренду, до разграничения государственной собственности на землю, находящихся в государственной собственности земельных участков, расположенных в границах межселенных территорий и предназначенных для целей жилищного строительства - по нормативу 100 процентов;

доходы от сдачи в аренду имущества, находящегося в муниципальной собственности;

поступления от продажи имущества, находящегося в муниципальной собственности;

отмененных налогов и сборов и сумм погашения налоговой задолженности прошлых лет - в соответствии с нормативами отчислений согласно законодательству субъекта Российской Федерации;

доходов от уплаты прочих налогов, сборов, пошлин, платежей, поступлений и неналоговых доходов, подлежащих зачислению в местный бюджет в соответствии с действующим законодательством.

Статья 3. Учесть в местном бюджете на 2006 год поступления доходов по основным источникам в объеме согласно приложению 1 к настоящему Решению.

Статья 4. Установить, что средства, полученные бюджетными учреждениями, находящимися в ведении органов местного самоуправления муниципального образования и финансируемыми за счет средств местного бюджета, (далее – местные учреждения) от предпринимательской и иной приносящей доход деятельности, подлежат отражению в доходах местного бюджета, учитываются на лицевых счетах, открытых им в органе осуществляющим кассовое обслуживание исполнения местного бюджета и расходуются местными учреждениями в соответствии со сметами доходов и расходов в пределах остатков средств на их лицевых счетах.

Установить, что средства, полученные от предпринимательской и иной приносящей доход деятельности, не могут направляться местными учреждениями на создание других организаций.

Установить, что заключение и оплата местными учреждениями договоров, исполнение которых осуществляется за счет средств, получаемых от предпринимательской и иной приносящей доход деятельности, производятся в пределах утвержденных смет доходов и расходов.

Статья 5. Утвердить распределение расходов местного бюджета на 2006 год по разделам, подразделам, целевым статьям расходов, видам расходов функциональной классификации расходов бюджетов Российской Федерации согласно приложению 2 к настоящему Решению.

Статья 6. Утвердить распределение расходов местного бюджета на 2006 год по разделам, подразделам, целевым статьям расходов, видам расходов ведомственной классификации расходов бюджетов Российской Федерации согласно приложению 3 к настоящему Решению.

Статья 7. Утвердить в 2006 году субвенции, выделяемые из местного бюджета бюджету муниципального образования.

Статья 8. Установить, что заключение и оплата местными учреждениями и органами местного самоуправления муниципального образования договоров, исполнение которых осуществляется за счет средств местного бюджета, производятся в пределах утвержденных им лимитов бюджетных обязательств в соответствии с ведомственной, функциональной и экономической классификациями расходов местного бюджета и с учетом принятых и неисполненных обязательств.

Обязательства, вытекающие из договоров, исполнение которых осуществляется за счет средств местного бюджета, принятые местными учреждениями и органами местного самоуправления муниципального образования сверх утвержденных им лимитов бюджетных обязательств, не подлежат оплате за счет средств местного бюджета на 2006 год.

Учет обязательств, подлежащих исполнению за счет средств местного бюджета местными учреждениями и органами местного самоуправления муниципального образования, финансируемыми из местного бюджета на основе смет доходов и расходов, обеспечивается через орган, осуществляющий кассовое обслуживание исполнения местного бюджета.

Орган, осуществляющий кассовое обслуживание исполнения местного бюджета имеет право приостанавливать оплату расходов местных учреждений и органов местного самоуправления муниципального образования, нарушающих установленный Администрацией муниципального образования порядок учета обязательств, подлежащих исполнению за счет средств местного бюджета.

Договор, заключенный местным учреждением или органом местного самоуправления муниципального образования с нарушением требований настоящей статьи, либо его часть, устанавливающая повышенные обязательства местного бюджета, подлежат признанию недействительными по иску вышестоящей организации или финансового органа администрации муниципального образования.

Статья 9. Установить, что использование не по целевому назначению бюджетных кредитов, выданных юридическим лицам и подлежащих возврату в местный бюджет, а также несоблюдение сроков возврата, влечет наложение штрафа в размере *1/300* ставки рефинансирования Центрального банка Российской Федерации, действующей на период использования указанных средств не по целевому назначению.

Статья 10. Установить, что исполнение местного бюджета по казначейской системе осуществляется финансовым органом администрации муниципального образования с использованием лицевых счетов бюджетных средств, открытых в органе, осуществляющем кассовое обслуживание исполнения местного бюджета и в соответствии с законодательством Российской Федерации и законодательством субъекта Федерации.

Установить, что кассовое обслуживание исполнения местного бю[джетов] осуществляется органом, осуществляющим кассовое обслуживание исполнения местного бюджета на основании соглашения и на безвозмездной основе.

Статья 11. Приоритетными статьями расходов местного бюджета подлежащими финансированию в полном объеме, являются:

оплата труда;

начисления на фонд оплаты труда (единый социальный налог, включая тарифы на обязательное социальное страхование от несчастных случаев на производстве и профессиональных заболеваний;

текущие обязательства по коммунальным услугам;

Статья 12. Финансирование расходов местного бюджета за счет временно свободных денежных средств, находящихся на лицевых счетах получателей средств местного бюджета, осуществляется в соответствии с порядком установленным администрацией муниципального образования.

Статья 13. Миуниципальное образования вправе в ходе исполнения настоящего решения по представлению распорядителей средств местного бюджета и с последующим внесением изменений в настоящее решение вносить изменения в ведомственную, функциональную и экономическую структуру расходов местного бюджета.

Статья 14. Нормативные и иные правовые акты органов местного самоуправления муниципального образования, влекущие дополнительные расходы за счет средств местного бюджета на 2006 год, а также сокращающие его доходную базу, реализуются и применяются только при наличии соответствующих источников дополнительных поступлений в местный бюджет и (или) при сокращении расходов по конкретным статьям местного бюджета на 2006 год, а также после внесения соответствующих изменений в настоящее Решение. В случае если реализация правового акта частично (не в полной мере) обеспечена источниками финансирования в местном бюджете, такой правовой акт реализуется и применяется в пределах средств, предусмотренных на эти цели в местном бюджете на 2006 год

Статья 15. Остатки средств местного бюджета по состоянию на 01 января 2006 года на счетах местного бюджета, образовавшиеся в результате:

- неполного использования получателями средств местного бюджета бюджетных ассигнований, утвержденных решение Совета «Об утверждении бюджета муниципального образования города Нефтекумска на 2005 год»;

- поступления средств, полученных от предпринимательской и иной приносящей доход деятельности;

- поступлений от сдачи в аренду имущества, находящегося в собственности муниципального образования;

направляются в 2006 году в качестве дополнительного финансирования расходов на те же цели по соответствующим получателям средств и кодам экономической классификации расходов местного бюджета сверх ассигнований, установленных настоящим решением.

Статья 16. Установить предельный размер кредитов, которые администрация муниципального образования города может получить в 2006 году в краевом бюджете, коммерческих банках при недостаточности бюджетных средств на покрытие расходов или в случае временных финансовых затруднений в процессе исполнения бюджета, в общей сумме 5000 тыс. руб.

Статья 17. Настоящее решение вступает в силу с 1 января 2006 года.

Статья 18. Опубликовать настоящее решение в средствах массовой информации.

Председатель Совета депутатов города Нефтекумска А.Н. Васильев
Глава муниципального образования города Нефтекумска Т.А. Шведова

Приложение 1 к решению Совета депутатов города Нефтекумска
от 28 декабря 2005 г. № 11
от 22 февраля 2006 года № 25

ОБЪЕМ

ПОСТУПЛЕНИЙ ДОХОДОВ В БЮДЖЕТ МУНИЦИПАЛЬНОГО ОБРАЗОВАНИЯ ГОРОДА ПО ОСНОВНЫМ ИСТОЧНИКАМ В 2006 ГОДУ

Наименование доходов	Сумма, тыс. руб.
Доходы	15337
Налоги на прибыль, доходы	11457
Налог на доходы с физических лиц с доходов, облагаемых по налоговой ставке, установленной пунктом 1 статьи 224 НК, за исключением доходов, полученных физическими лицами, зарегистрированными в качестве индивидуальных предпринимателей, частных нотариусов и других лиц, занимающихся частной практикой	11457
Налоги на имущество	1841
Налог на имущество физических лиц, зачисляемый в бюджеты поселений	597
Земельный налог, взимаемый по ставке, установленной подпунктом 2 пункта 1 статьи 394 Налогового кодекса РФ, зачисляемый в бюджеты поселений	1244
Доходы от сдачи в аренду имущества, находящегося в государственной и муниципальной собственности	2039
Арендная плата и поступления от продажи права на заключение договоров аренды за земли, предназначенные для целей жилищного строительства, до разграничения государственной собственности на землю, зачисляемые в бюджеты поселений.	1799
Доходы от сдачи в аренду имущества, находящегося в оперативном управлении органов управления поселений и созданных ими учреждений и в хозяйственном ведении муниципальных унитарных предприятий	240
Штрафы, санкции, возмещение ущерба	10
Прочие поступления от денежных взысканий (штрафов и иных сумм в возмещении ущерба	10
Прочие поступления от денежных взысканий (штрафов) и иных сумм в возмещении ущерба, зачисляемые в местные бюджеты	10
Безвозмездные поступления	6438
Дотации на выравнивание уровня бюджетной обеспеченности	50
Дотации бюджетам поселений на выравнивание уровня бюджетной обеспеченности из краевого фонда	50
Прочие субвенции, зачисляемые в бюджеты поселений	6351
Дотации бюджетам поселений на поддержку мер по обеспечению сбалансированности бюджетов	4883
Субсидия бюджетам поселений на оплату жилищно-коммунальных услуг отдельным категориям граждан	1510
Прочие субсидии, зачисляемые в бюджеты поселений (на реализацию мер по безопасности дорожного движения)	307
Прочие субвенции, зачисляемые в бюджеты поселений (на реализацию мер по выполнению капитального ремонта жилищного фонда)	150
Прочие субвенции, зачисляемые в бюджеты поселений	25384
Прочие безвозмездные поступления в бюджеты поселений	4100
Доходы от предпринимательской и иной приносящей доход деятельности	318
Доходы от продажи услуг, оказываемых учреждениями, находящимися в ведении органов власти поселений.	318
Всего доходов	58398

Приложение 2 к решению Совета депутатов города Нефтекумска
от 28 декабря 2005 г. № 11
от 22 февраля 2006 года № 25

РАСПРЕДЕЛЕНИЕ

РАСХОДОВ МЕСТНОГО БЮДЖЕТА ПО РАЗДЕЛАМ, ПОДРАЗДЕЛАМ, ЦЕЛЕВЫМ СТАТЬЯМ РАСХОДОВ, ВИДАМ РАСХОДОВ ФУНКЦИОНАЛЬНОЙ КЛАССИФИКАЦИИ РАСХОДОВ РОССИЙСКОЙ ФЕДЕРАЦИИ

Наименование показателя	Сумма, тыс. руб.
Муниципальное управление:	4586
Реализация государственных функций связанных с общегосударственным управлением	90
Реализация государственных функций связанных с общегосударственным управлением (расчеты за счет целевых и безвозмездных поступлений)	70
Национальная безопасность и правоохранительная деятельность	50
Расходы на государственную поддержку транспорта	351
Отдельные мероприятия в области дорожного хозяйства	3352
Реализация мер по безопасности дорожного движения	307
Дорожное хозяйство (расчеты за счет целевых и безвозмездных поступлений)	4000
Реализация государственных функций в области национальной экономики в т.ч.:	177
Кадастровая оценка земли	127
Расходы по предоставлению услуг бытового обслуживания	50
Жилищно-коммунальное хозяйство в т.ч.	36289
Капитальный ремонт	1820
Разница в цене по ЖКХ	269
Разница в цене по водоснабжению и канализации	109
Разница в цене по теплу	725
Уличное освещение	3000
озеленение	3078
Ритуальные услуги	394
Субсидии	1510
Расходы на оплату жилищно-коммунальных услуг отдельным категориям граждан	25384
Молодежная политика	217
Культура, искусство, кинематография в т.ч.:	6638
Культура	4136
Культура (расчеты за счет целевых и безвозмездных поступлений)	318
Библиотеки	2186
Субсидия на содержание спортивно-оздоровительного комплекса	2241
Спортивно-оздоровительный комплекс (расчеты за счет целевых и безвозмездных поступлений)	30
Итого	58398

Ставропольский край
Совет депутатов
муниципального образования города Нефтекумска
Нефтекумского района

РЕШЕНИЕ

29 марта 2006 г. г. Нефтекумск **№ 40**

Об установлении нормы предоставления площади жилого помещения по договору социального найма и учетной нормы площади жилого помещения.

В соответствии с требованиями статьи 50 Жилищного кодекса Российской Федерации, на основании Устава муниципального образования Совет депутатов города

Р Е Ш И Л :

1. Установить норму предоставления площади жилого помещения по договору социального найма, в зависимости от достигнутого на территории города Нефтекумска уровня обеспеченности жилыми помещениями предоставляемыми по договорам социального найма, в размере 12 квадратных метров общей площади на каждого члена семьи.

2. Установить учетную норму площади жилого помещения в размере не менее 9 квадратных метров общей площади на каждого члена семьи.

3. Настоящее решение вступает в силу с момента его принятия.

Председатель Совета депутатов города Нефтекумска А.Н. Васильев
Глава муниципального образования города Нефтекумска Т.А. Шведова

Ставропольский край
Совет депутатов
муниципального образования города Нефтекумска
Нефтекумского района

РЕШЕНИЕ

29 марта 2006 г. г. Нефтекумск **№ 41**

О внесении изменений в решение Совета депутатов № 68 от 25 сентября 2002 г. «Об утверждении нормативов на тепловую энергию для населения города Нефтекумска»

Руководствуясь статьей 157 Жилищного кодекса Российской Федерации, рассмотрев заключение постоянной комиссии Совета депутатов по экономической политике, в соответствии с Уставом муниципального образования, Совет депутатов города

Р Е Ш И Л :

1. Внести изменения в пункт 1 решения Совета депутатов № 68 от 25 сентября 2002 г. «Об утверждении нормативов на тепловую энергию для населения города Нефтекумска» изложив его в следующей редакции:

1. Утвердить нормативы на тепловую энергию для населения города Нефтекумска:

Наименование услуг	Ед. измерения	Норматив
Отопление	Гкал/м2 в мес.	0,0117
	Руб./м2	12,19
Горячее водоснабжение	Гкал/чел.	0,186
	Гкал/м3	0,054
	[illegible]	[illegible]
Горячее водоснабжение в общежитии	Гкал/чел	0,076

2. Решение вступает в силу с 1 апреля 2006 г.

Председатель Совета депутатов города Нефтекумска А.Н. Васильев
Глава муниципального образования города Нефтекумска Т.А. Шведова

ОФИЦИАЛЬНО

АПРЕЛЬ-МАЙ 2006 г. №1-2 (17-18)

Ставропольский край
Совет депутатов
муниципального образования города Нефтекумска
Нефтекумского района

РЕШЕНИЕ

22 февраля 2006 г. г. Нефтекумск № 24

Отчет об использовании средств целевого бюджетного фонда муниципального образования города Нефтекумска за 2005 год

Руководствуясь Уставом муниципального образования города Нефтекумска и Положениями О бюджетном процессе на территории города Нефтекумска" и "О целевом бюджетном фонде города Нефтекумска", заслушав и обсудив отчет об использовании средств целевого бюджетного фонда за 2005 год, Совет депутатов города

РЕШИЛ:

Утвердить отчет об использовании средств целевого бюджетного фонда муниципального образования города Нефтекумска за 2005 год согласно приложению.

Председатель Совета депутатов города Нефтекумска А.Н. Васильев
Глава муниципального образования города Нефтекумска Т.А. Шведова

Приложение к решению Совета депутатов города Нефтекумска
от 22 февраля 2006 года
№ 24

ИСПОЛЬЗОВАНИЕ СРЕДСТВ ЦЕЛЕВОГО БЮДЖЕТНОГО ФОНДА МУНИЦИПАЛЬНОГО ОБРАЗОВАНИЯ ГОРОДА НЕФТЕКУМСКА ЗА 2005 год

Остаток на 01.01.2005 г. – **12234,0 тыс. руб.**

тыс. руб.

1.	Поступило всего:	17782,5
1.1.	от ОАО «НК» Роснефть-СНГ», в том числе: -на текущее содержание, капитальный ремонт объектов, переданных в муниципальную собственность - ремонт стадиона	 226,1 3000,0
1.2.	от ОАО «НК» Роснефть» - на ремонт дорог - проектно- сметная документацию на ремонт бассейна - на ремонт памятника	 8000,0 4000,0 2200,0
1.3.	Безвозмездная помощь и пожертвования на городские мероприятия	286,4
1.4.	Целевые поступления на помощь федеральным учреждениям	70,0
2.	Использовано всего:	19981,4
	в том числе:	
2.1.	На содержание и ремонт объектов, переданных в муниципальную собственность, всего: из них: - ремонт ДК «Нефтяник» - содержание общежития по ул. Ленина 1	4428,6 4202,5 226,1
2.2.	На приобретение оборудования и инвентаря для ДК «Нефтяник»	1828,1
2.3	На приобретение телевизионного оборудования	520,2
2.4	На приобретение квартиры	540,0
2.5	На ремонт дорог	7389,7
2.6	На ремонт стадиона	2528,8
2.7	Проектно-сметная документация на ремонт бассейна	295,3
2.8	Ремонт памятников	2200,0
2.9	На проведение городских мероприятий	250,7

Остаток на 01.01. 2006 г. - **10035,1 тыс. руб.**

КОНТРОЛЬ БЮДЖЕТА ГОРОДА

В администрации города действует специальная комиссия по размещению заказов, которая на протяжении финансового года осуществляет контроль за расходованием бюджетных средств. Этому способствует утверждение титульных списков, целевых программ, экспертизы и, других мероприятий. Расходы бюджета носят социальную направленность. Большая его часть направляется на жилищно-коммунальное хозяйство, и как отмечалось на заседании администрации, за последние годы значительно увеличилось финансирование расходов на ремонт и поддержание дорог в городе.

Контролю бюджета служат и принимаемые по данным вопросам распоряжения главы муниципального образования.

ТРЕХМЕСЯЧНИК

Постановлением главы города Т.А.Шведовой утвержден план проведения трехмесячника по благоустройству и санитарной очистке города.

Цель благая – привлечь население города, трудовые коллективы и общественность к наведению чистоты в городе. Объявлены общегородские субботники. Установлен единый день массовых работ по санитарной очистке и благоустройству – пятница каждой недели, в течение трехмесячника, а в остальное время – последняя пятница месяца.

Итак - в поход за чистотой, озеленением и благоустройством города. И в этом походе, конечный результат - чистота дома твоего. А это, дорогой горожанин, зависит как от коллективного так и уверенного шага каждого из нас.

Ставропольский край
Совет депутатов
муниципального образования города Нефтекумска
Нефтекумского района

РЕШЕНИЕ

29 марта 2006 г. г. Нефтекумск № 39

О внесении дополнений в решение Совета депутатов № 78 от 25 ноября 2003 г. «О ставках налога на строения, помещения, сооружения»

В соответствии с Налоговым кодексом Российской Федерации, Законом Российской Федерации от 09.12.1999 г. № 2003-1 «О налогах на имущество физических лиц» (ред. 22.08.2004 г.) ст. 22 Устава муниципального образования, Совет депутатов города

РЕШИЛ:

1. Внести дополнения в пункт 1 решения Совета депутатов № 78 от 25 ноября 2003 г. «О ставках налога на строения, помещения, сооружения», изложив его в следующей редакции:

1. Установить с 1 января 2006 года, в зависимости от суммарной инвентаризационной стоимости имущества и типа использования, следующие ставки налога на имущество физических лиц (на жилые дома, квартиры, дачи, гаражи и иные строения, помещения и сооружения:

№№ п/п	Стоимость имущества	Ставка налога
1.	До 300 тыс. руб.	0,1 процента
2.	От 300 тыс. руб. до 500 тыс. руб.: - нежилое, в коммерческих целях - иное нежилое - жилое	 0,3 процента 0,2 процента 0,2 процента
3.	Свыше 500 тыс. руб.: - нежилое, в коммерческих целях - иное нежилое - жилое	 2 процента 0,5 процента 0,5 процента

2. Решение вступает в силу с момента его принятия.

Председатель Совета депутатов города Нефтекумска А.Н. Васильев
Глава муниципального образования города Нефтекумска Т.А. Шведова

Ставропольский край
Совет депутатов
муниципального образования города Нефтекумска
Нефтекумского района

РЕШЕНИЕ

22 февраля 2006 г. г. Нефтекумск № 36

Об утверждении порядка доведения администрацией муниципального образования города Нефтекумска до налогоплательщиков сведений о кадастровой стоимости земельных участков по состоянию на 01 января 2006 года.

В соответствии с пунктом 14 статьи 396 Налогового кодекса Российской Федерации, решением Совета депутатов города Нефтекумска от 14.09.2005 года № 43 «О земельном налоге на территории муниципального образования города Нефтекумска», на основании Устава муниципального образования города Нефтекумска, Совет депутатов города

РЕШИЛ:

1. Утвердить порядок доведения администрацией муниципального образования города Нефтекумска до налогоплательщиков, сведений о кадастровой стоимости земельных участков по состоянию на 1 января 2006 года согласно приложения.

2. Настоящее решение и указанный в части 1 решения порядок подлежит обнародованию на собраниях граждан по месту жительства и работы, а так же опубликованию в средствах массовой информации.

3. Контроль за реализацией настоящего решения возложить на постоянную комиссию по собственности и землепользованию Совета депутатов (председатель В.Н. Тарадин).

4. Решение вступает в силу со дня его принятия.

Председатель Совета депутатов города Нефтекумска А.Н. Васильев
Глава муниципального образования города Нефтекумска Т.А. Шведова

Приложение к решению Совета депутатов города Нефтекумска
от 22 февраля 2006 г.
№ 36

ПОРЯДОК

доведения администрацией муниципального образования города Нефтекумска до налогоплательщиков сведений о кадастровой стоимости земельных участков по состоянию на 01 января 2006 года

1. Настоящий Порядок подготовлен в соответствии с частью 14 статьи 396 Налогового кодекса Российской Федерации с целью доведения администрацией муниципального образования города Нефтекумска до налогоплательщиков сведений о кадастровой стоимости земельных участков по состоянию на 01 января 2006 года.

2. Доведению до налогоплательщиков подлежат сведения, предоставленные органам местного самоуправления муниципального образования города Нефтекумска управлением Федерального агентства кадастра недвижимости по Ставропольскому краю.

3. Сведения о кадастровой стоимости земельных участков подлежат доведению до всех налогоплательщиков на территории муниципального образования города Нефтекумска по мере их обращения в администрацию муниципального образования города Нефтекумска.

4. Налогоплательщикам – физическим лицам соответствующая информация предоставляется администрацией муниципального образования города Нефтекумска в установленные ею приёмные дни и часы устно или по распоряжению главы муниципального образования города Нефтекумска в виде выписки из сведений, указанных в пункте 2 настоящего Порядка. (*Сведения предоставляются независимо от того, вручены налогоплательщику извещения на уплату земельного налога или нет*).

5. Налогоплательщикам – организациям и налогоплательщикам – физическим лицам, являющимся индивидуальными предпринимателями информация предоставляется :

- письменно на их письменные запросы в течение 10 дней со дня поступления такого запроса в администрацию города Нефтекумска;
- устно в установленные администрацией города Нефтекумска приёмные дни и часы.

НАЛОЖИЛИ НАКАЗАНИЕ

Административная комиссия города за нарушения в области благоустройства уже наложила административное наказание в виде штрафа, в том числе на трех должностных лиц.

А ЕСЛИ ЧТО?!! ПРЕДУПРЕЖДЕНИЕ

Уважаемые жители города Нефтекумска, администрация муниципального образования города сообщает вам, что в соответствии с законом Ставропольского края от 14.03.2005 года № 14-кз «Об административных правонарушениях в Ставропольском крае» предусматривается административная ответственность за несоблюдение правил по поддержанию чистоты и порядка на территориях, прилегающих к вашим домовладениям, а так же об ответственности должностных и юридических лиц, за несоблюдение правил благоустройства на территориях, прилегающих к возглавляемым предприятиям.

Неисполнение выписываемых санитарными инспекторами предписаний, является достаточным основанием для составления протокола об административном правонарушении и может послужить обстоятельством, отягчающим вашу ответственность, что, в свою очередь, скажется на размерах налагаемого штрафа. А если что?!!... То к нарушителям будут применены более жесткие меры согласно закона.

ДЛЯ КОГО В НЕФТЕКУМСКЕ "СЧАСТЛИВЫЙ ДЖОКЕР"

Игорный бизнес, захватывая территории, захватывает души наших людей, особенно подростков. Забывая напрочь о нравственности и морали, он калечит и ломает психику и сознание, не жалея и детей.

Федеральный закон в этом вопросе позволяет тем, кто занимается данным бизнесом не обращать внимания на местную власть и интересы проживающего на территории муниципалитета населения, не вспоминать о морали, не думать о будущем общества. Ведь только в нашем маленьком городе, игорных залов – более двух десятков. Они окружают рынки, они – в местах отдыха наших детей и т.д. В районе рынка «Южный» во 2–м микрорайоне белая «семерка» зовет нас все бросить, достать из кошелька монетку и выиграть эту белую бестию. В очень большой Америке Лас–Вегас один, а в Нефтекумске их уже два, а возможно, когда выйдет номер вестника, появится еще один игорный зал с таким же названием.

Исходя из здравого мышления – такие заведения должны быть расположены за пределами районов массового проживания людей. Хотя бы из–за того, чтобы не раздражать и не унижать основную массу наших людей, которым не до игры, им просто уже не хватает своих кровных, чтобы оплачивать жилищно–коммунальные услуги.

Уж если у нас развивать свой Лас–Вегас (город развлечений), то пусть он будет например в районе поселка Левобалковский. Если весь игорный бизнес будет расположен в одном месте, он будет подконтролен, а за счет налогов от него можно благоустроить не только Левобалковский, но и весь район, построить шикарные автотрассы и до города и на речку Горькая Балка. У кого шальные деньги – туда, а человеку, пришедшему с трудовой вахты – дайте спокойно отдохнуть. Мечты?.. Возможно. Хотя на каком уровне подойти к этому вопросу.

А реальность такова, что только активное общественное мнение, усилия всех силовых и иных ведомств, власти на местах, должны остановить победное шествие этого «нахального однорукого Потрошителя», заставив депутатов в Думе России изменить закон об игорном бизнесе в интересах общества. Муниципалитет города в этом направлении предпринимает определенные действия, о чем свидетельствуют публикуемые справки и письма. Но мы должны в данном вопросе быть едины и настойчивы, ибо завтра будет уже поздно. Если не Вас, то Ваших близких, соседей начнут завлекать и «потрошить» эти удачливые хлопцы–автоматы. А «Счастливый Джокер» – это не значит счастливый для Вас, уважаемые жители Нефтекумска.

ПИСЬМО МУНИЦИПАЛИТЕТА В ДУМУ КРАЯ

Председателю
Государственной Думы
Ставропольского Края
Гонтарю Ю.А.

Уважаемый Юрий Афанасьевич!

На Ваше обращение « К представительным и исполнительным органам местного самоуправления муниципальных образований Ставропольского края о ситуации с размещением обьектов игорного бизнеса на территории Ставропольского края» администрация муниципального образования города Нефтекумска сообщает следующее.

Нами, в связи с многочисленными жалобами жителей города на работу игротек, нелегально действующих компьютерных залов, на основании решения Совета депутатов и распоряжения главы муниципального образования города Нефтекумска, совместно с работниками ОПДН, городской общественностью, социальными педагогами школ неоднократно проводились проверки компьютерных залов на территории города Нефтекумска.

В 2001 году данный вопрос рассматривался на заседании городского Совета депутатов, в июне 2002 года рассмотрен проект положения « Об организации деятельности компьютерных залов и игротек на территории города Нефтекумска», который был отклонен прокурором Нефтекумского района, так как противоречил ряду статей ФЗ « О защите прав потребителей».

Тем не менее в 2002 году, после ряда проверок, были закрыты 5 компьютерных клубов из 7. В мае 2005 года комиссия по проверке работы данных заведений вновь выявила, что в городе открыто 10 игровых залов и 2 нелегальных компьютерных клуба в частном секторе, в которых, по сведениям родителей и фактов, выявленных во время ночных рейдов, детей и подростков закрывают на ночь, беря при этом более умеренную плату, чем в дневное время, что негативно сказывается на здоровье детей, их психическом развитии. Бесконтрольность увеличивает их количество.

Администрацией города Нефтекумска не предоставляются предпринимателям земельные участки под размещение игровых автоматов, а также помещения, находящиеся в муниципальной собственности для размещения объектов, подлежащих налогообложению налогом на игровой бизнес.

В рамках реализации молодежной политики на территории города, а так же предотвращения негативных последствий распространения игорного бизнеса, администрацией города ежегодно составляется график совместных рейдов, ежеквартальных встреч с общественностью города, в том числе с советами территориального общественного самоуправления микрорайонов, городским советом женщин «Берегиня», но мер общественного воздействия и порицания недостаточно.

Мы считаем, что в данном направлении необходима целенаправленная и качественная работа со стороны контролирующих и других структур, имеющих право осуществления эффективного контроля за организацией и содержанием объектов игорного бизнеса.

Глава муниципального образования
города Нефтекумска
Т.А. Шведова

ДУМА ОТВЕТИЛА

Главе муниципального обра[зова]ния города Нефтек[умска]
Т.А.Шв[едовой]

Уважаемая Татьяна Александровна!

Ваше обращение о проблемах, [свя]занных с упорядочением раз[мещения] и работы игорных заведе[ний в] крае, рассмотрено в Государст[вен]ной Думе Ставропольского кр[ая].

Сообщаю Вам, что в наст[оящее] время специально созданной [рабо]чей группой, в состав которой [вхо]дят представители Государст[вен]ной Думы и Правительства С[тав]ропольского края, муниципальны[х об]разований, науки, бизнеса, право[охра]нительных и налоговых органов [...] «О размещении игорного бизне[са и] требованиях к организации дея[тель]ности игорных заведений на [тер]ритории Ставропольского кра[я», в] котором в пределах действую[щего] законодательства Российской [Фе]дерации учтены Ваши предлож[ения].

Председ[атель]
Государственной Д[умы]
Ставропольского [края]
Ю.А.Гон[тарь]

СПРАВКА ПО ПРОВЕРКЕ игровых залов на территории города Нефтекумска

Публикуем справку, письмо и ответ муниципальному образовани[ю]

Просим читателей высказать свое мнени[е]

На основании распоряжения главы муниципального образования города Нефтекумска от 27 февраля 2006 года №25-р, в связи с многочисленными жалобами жителей города на работу игровых и компьютерных залов, в целях упорядочения их деятельности и защиты прав и интересов граждан 28 февраля 2006 года постояннодействующей межведомственной комиссией, в составе 10 человек из 14 членов комиссии, была проведена комплексная проверка.

На территории города Нефтекумска действуют 18 игровых зала и 4 компьютерных клуба, два из которых расположены в частном секторе, в которых размещено более 140 игровых автоматов и 35 компьютеров.

Как показала проверка, ситуация, которая сложилась на территории города Нефтекумска, требует принятия неотложных мер, направленных на более жесткое урегулирование данной сферы рыночной экономики.

Полностью отсутствует разрешительная документация с органами местного самоуправления по реконструкции помещений под игровые клубы, залы, помещения не соответствуют требованиям технической укрепленности, не обеспечены противопожарными средствами, отсутствует охранно пожарная и тревожная сигнализация.

Клубы и залы не соответствуют санитарным нормам (на малых площадях размещено большое количество игровых автоматов) Полнейшая антисанитария, незаконная торговля и предоставление услуг общественного питания, отсутствие туалетов, зарешеченные окна, слабое освещение, создают угрозу для жизни посетителей, а также для жильцов многоквартирных домов, в которых часть из них расположена.

В местах расположения игровых автоматов не обеспечивается охрана игроков, а потребитель не может защитить свои права в случае неисправности автомата. Никто не контролирует и не ограничивает игру подростков и детей.

Игровые залы на территории города Нефтекумска появляются как «грибы после дождя» в самых неожиданных местах.

Так игровой зал «Медиа Лайн» (ЧП Алиев) расположен в недостроенном, аварийном здании, (возле автовокзала) которое решением суда определено под снос.

Игровой зал (ЧП Исаев) расположен в подсобном помещении магазина «Милан» по адресу: ул. Дзержинского дом 15.

Компьютерный зал «Aztеki» (неизвестно кому принадлежит) расположен в помещении, по адресу: пер Центральный, которое не сдано в эксплуатацию и предназначалось первоначально под магазин «Музыкальный мир».

Игровые залы «Счастливый Джокер»(ЧП Вихляев А.В.), «Мега Джек»(ООО «Проминвест»; Месрапян Г.А.) расположены в многоквартирных жилых домах, соответственно по адресам: проспект Нефтяников 16, ул. Геологов дом 6.

Игровой зал (владелец неизвестен) расположен в самом неожиданном месте – на автобусной остановке возле ЦРБ (на момент проверки был закрыт).

Игровой зал (ЧП Испирян Г.С.) без названия, расположен в бывшем кафе по адресу: проспект Нефтяников, дом 3, в комплексе магазинов, называемых «Радуга».

Игровой клуб (на момент проверки закрыт) по улице Восточная, также расположен в помещении, которое предназначено под аптеку.

Игровой зал (вагончик) без названия – напротив центрального автовокзала. Кто является собственником не известно, разрешение на установку вагончика не выдавалось администрацией муниципального образования.

Компьютерный зал по адресу: микр.2, дом 9 (со стороны ул. Дзержинского) расположен в бывшем помещении парикмахерской.

Компьютерные «клубы» для детей, расположенные в частном секторе, (ул. Интернациональная; владелец Чугунов А.А., а также по ул. Чехова, дом 17; владелец Кузнецов Д.И.), недопустимы.

Предприниматели, устанавливающие игровые автоматы, в своем большинстве, не имеют лицензий на осуществление данной деятельности. Только один зал «Мега Джек» имел копию дубликата лицензии, выданную на ООО «Проминвест», расположенное за пределами города.

Копия дубликата лицензии выдана 7 апреля 2003 года за № 00418186, подписана председателем комитета Ставропольского края по лицензированию отдельных видов деятельности Харитоновым С.А. на ООО «Проминвест», имеющей юридический адрес: г.Ставрополь, ул. Мира, 280/7а, ИНН 2636034023, генеральным директором которого является Лункин Виталий Владимирович, заключившим договор аренды на часть нежилого помещения, в целях взаимного интереса для привлечения потока посетителей, принадлежащего частному лицу, жительнице города Нефтекумска, Месропян С.А.

В игровом зале «Счастливый Джокер» имеется копия лицензии, выданная 12 октября 20[..] года за № 005660 Федерал[ь]ным агентством по физическ[ой] культуре, спорту и туризму, [за] подписью председателя [...]ного комитета господина [...]тисова В.А. выданная О[ОО] «Счастливый Джокер», име[ю]щему юридический адр[ес] 105264, г. Москва, ул.9-я П[ар]ковая, д.37\51, корп[.] ИНН7719510290 зарегистр[и]рованного в качестве юри[ди]ческого лица Межрайонной [ин]спекцией МНС Росси №46 [по] Москве 11 марта 2004 года [...] основным регистрационны[м но]мером 1047796154273. К[о]миссия не смогла установ[ить] кто же в данном случае явл[яет]ся собственником заведен[ия].

С операторами, работающ[ими] на момент проверки, не закл[ю]чены трудовые договора, у [...] отсутствуют санитарные кн[иж]ки, только в игровом зале, ар[ен]дуемом по адресу: ул. Лен[ина] МУП «СОК «Старт» имелся тр[у]довой договор, заключенный [с] оператором Кирилловой И.С.

В связи с вышеизложенн[ым] необходимо всем контролиру[ю]щим структурам, имеющим [...] это право, осуществлять эф[]фективный контроль за орга[ни]зацией и содержанием игорно[]го бизнеса на территории гор[о]да Нефтекумска.

Члены комисс[ии]

В Нефтекумском культурном центре

НЕМНОГО О КУЛЬТУРНЫХ УЧРЕЖДЕНИЯХ
(факты, цифры)

На заседании администрации города заслушан вопрос «О ходе выполнения постановления главы муниципального образования города Нефтекумска от 03.03. 2005 года № 243 «Об организации работы учреждений культуры на территории муниципального образования города Нефтекумска».

Нефтекумским культурным центром в 2005 году проведено 343 мероприятия городского и районного масштаба.

Функционируют 26 кружков и клубов художественной самодеятельности. Для горожан среднего возраста дополнительно, в 2005 году открыты два клуба по интересам: «Встреча», «Хозяюшка».

Впервые в 2005 году, совместно с советами ТОС микрорайонов города, проведены праздники домов и улиц.

В стадии развития сегодня находится организация гастрольной деятельности на базе ДК «Нефтяник», были организованы встречи с бардами «Караван солнечных бардов», организован концерт нашего земляка Григория Саакяна.

На территории города находятся 11 памятников истории и культуры, архитектуры, археологии, военных захоронений, охранных досок. Все они содержатся в надлежащем порядке. Коммунальными службами города, за счет бюджетных средств, в 2005 году отремонтированы три памятника – Монумент Славы, памятник Анне Шилиной, а так же памятник 18 казакам-гвардейцам, погибшим в октябре 1942 года.

КНИГА О «ЧЕРНОМ ЗОЛОТЕ»

Ко дню рождения родного города в Нефтекумском культурном центре муниципального образования г.Нефтекумске прошли большие праздничные мероприятия. 5 апреля в малом зале ДК «Нефтяник» состоялась презентация книги Н.Ф. и Т.И. Блохиных «Черное золото Прикумья», которую провели работники ЦГБ. На презентацию были приглашены нефтяники принимавшие участие в создании и материальном финансировании книги, члены редакционного совета Н.Г.Музыкин, В.С.Черников, А.Е.Тараканов, В.И.Калугина, А.Ф.Галджев, А.Г.Чумаченко.

Ветераны-нефтяники Нефтекумья А.А.Кулевский, А.С.Горкушин, Ю.И.Твердохлебов, М.Е.Гришин поведали о трудностях становления нефтегазовой отрасли, о тех первых годах разведки и бурения на Ставрополье.

В зале присутствовали учителя и старшеклассники НСОШ №2,№3, учащиеся НРПК, которые выбрали в жизни путь нефтяника. С приветственным словом к собравшимся обратилась заместитель главы МО г.Нефтекумска Н.Н.Юрчик. Она поблагодарила авторов за создание такой прекрасной и нужной книги, поблагодарила ветеранов-нефтяников за их работу, за подвиг, за любовь к своему делу. Закончился праздник книги символической встречей двух поколений: заслуженных нефтяников Прикумья и будущих нефтяников-учащихся НРПК. Мероприятие украсили песни о нефтяниках, о городе в исполнении А.Бережинского, Т.Гордиенко, М.Стефанюк.

ПЕСНИ И ТАНЦЫ ГОРОДУ

7 апреля во Дворце культуры «Нефтяник» прошло торжество, посвященное дню рождения города. Дворец культуры распахнул свои двери для всех кто пришел в этот день на праздник. Уже в фойе гостей встречали доброжелательные работники Нефтекумского культурного центра МО г.Нефтекумска. Они предлагали посмотреть выставку книги «Черное золото Прикумья» которую подготовили работники ЦГБ, фотовыставку о работе ДК «Нефтяник», о родном городе «Нефтекумск - ты оазис в степи». Любители декоративных цветов могли полюбоваться и приобрести понравившиеся цветы, которые были выставлены в фойе дворца культуры. Работал выставочный зал «Гармония». Звучали музыкальные произведения в исполнении оркестра народных инструментов. Но особое событие ждало приглашенных в большом красивом зале ДК «Нефтяник».

В исполнении Т.Гордиенко прозвучала красивая песня «Мой город». Работники НКЦ дарили всем прекрасные музыкальные и танцевальные номера. Замечательные слова о городе и его людях говорили ведущие этого праздника Е.Шевцова и А.Резванов. На день рождения своего города приехал лауреат Российских и международных конкурсов Григорий Саакян. Он поздравил Т.А.Шведову и всех жителей г.Нефтекумска, и подарил прекрасные песни о Родине, о любви, доставив огромное удовольствие своим творчеством, всем кто находился в зале. Прекрасные песни прозвучали в исполнении народного хора «Радуга» руководитель Т.Гордиенко, в исполнении А.Бережинского, М.Стефанюк, Н.Ходаковской. Все кто находился в зале, на протяжении всего торжества могли видеть на небольшом экране, что стоял на сцене, видеоролик и фотографии о городе, о его людях - бесценном богатстве Нефтекумской земли, которые подготовил и продемонстрировал Н.Васильев.

Л.Валуева, директор МУП «НКЦ» муниципального образования г.Нефтекумска

ЦИТАТА

«Тем не менее, в организ[ации ра]боты Центра имеется ряд н[ерешенных] проблем. Не был разработан [перспек]тивный план мероприятий по [реализа]ции культурной политики на 2[...] годы. По прежнему остро сто[ит вопрос] отсутствия специалистов [...] жанра, режиссера народного [...] звукооператора, в связи с чем [...] дается недостаточно высокий [уровень] организации массовых народ[ных гуля]ний. Не эффективно использ[уются] большой и малый залы ДК. В [связи с] передачей полномочий по сод[ержанию] объектов культурного насл[едия воз]никла необходимость пр[оведения] тщательной ревизии всех па[мятников] с указанием авторов, архитект[оров и] их балансовой принадлежности.»

Из информации Н.[...]
заместителя главы админ[истрации]
муниципал[ьного]
образования города Нефтек[умска]

Жизни сегодняшнего и завтрашнего дня

Приветственные телеграммы *в День рождения города пришли: Правительственная – от земляка, преданного патриота нефтекумья, председателя Государственной Думы СК, почетного гражданина нашего города, Ю.А.Гонтаря; от бывшего первого секретаря Нефтекумского РК КПСС, почетного гражданина города Н.И.Земцева.*

Из поздравлений на торжественном собрании:

«...Не перестает удивлять утопающий в зелени клумб степной город, созданный трудом многих тысяч его тружеников в знойной полупустыне. С праздником, горожане! Любви и процветания!»

П.Лиманов, глава Нефтекумского Муниципального района.

ДИНАСТИИ УЧИТЕЛЕЙ

Учителя - низкий Вам поклон. Вы - частица жизни нашей.

Память каждого человека хранит святые имена:
Той, что жизнь нам подарила; гражданином назвала;
Той, что знания дала! Мама, Родина, учитель
Всюду рядом с человеком. Мама, любит, Родина хранит.
Учитель -целую вселенную дарит
Благодарность Вам бескрайна; Честь Вам, слава и хвала
Вы- частица жизни нашей. Лучик света и тепла.

ТРАЙДУКОВЫ

17 педагогов в семье, говорит Зинаида Георгиевна Трайдукова. Мой дед - Прохор Иванович Щербаков, вместе с женою, после свадьбы приехали на Северный Кавказ и стали работать учителями в с.Медведское Ставропольской Губернии. Когда родился 13 ребенок, дед, чтобы прокормить семью сменил профессию, бабушка продолжала работать в школе. Трое их сыновей: Николай, Виктор и Георгий пошли по стопам своих родителей. Георгий- отец Зинаиды Георгиевны. Родители Георгий Прохорович и Мария Яковлевна Щербаковы стали работать учителями, когда им исполнилось по 18 лет. Отец в 1923г., мама - 1925 году. Почти всю жизнь они работали в школе с.Урожайное Левокумского района. Там они поженились, там работали. Мама отдала 36 лет школе, а отец 42 года, он отличник народного просвещения. Мама работала рядовым учителем, отец- учителем, директором, завучем школы. За свой многолетний труд оба награждены медалями "За доблестный труд", "Ветеран труда". Практически родители выучили три поколения детей, - продолжает свой рассказ Зинаида Георгиевна. В детстве Зинаиду Георгиевну удивляло, что, встречаясь с папой, старики снимали шапки, а, здороваясь с мамой, наклоняли головы. И только позже поняла, что так люди выражали свое уважение к ним. Прошли годы. Племянница Галина окончила пединститут, а внучка Наташа преподает в Ставропольской художественной школе. Вот уже 45 лет Зинаида Георгиевна работает учителем, имеет те же награды, что и родители. Муж Николай Николаевич Трайдуков тоже преподает в школе более 30 лет. Дочь Дудка Марина Николаевна пошла по стопам родителей. Она закончила пединститут и более 20 лет работает в школе учителем.

СЛЕСАРЕВЫМ -89 ЛЕТ

Учитель...Мы это слово с волнением произносим. История учительской династии Слесаревых началась в 20-е годы прошлого века, когда юноша из небогатой казачьей семьи, проживающей в станице Ермоловской Грозненской области, твердо решил стать учителем. Этим юношей был папа, Слесарев Михаил Игнатьевич. В доме всегда были книги, рассказывает Лидия Михайловна, папины самые любимые - словари, энциклопедии. Детей в семье было трое: два брата и сестра. Все получили высшее образование, и на всю жизнь запомнили: главное, нетленное в этом мире - любовь и понимание в семье, работа и духовные ценности. С этим и вышли в жизнь. Закончив в 1959 году с серебряной медалью школу, Лидия Михайловна поступила на филологический факультет Чечено-Ингушского пединститута. Вот уже 43 год Лидия Михайловна работает в школе учителем, завучем. Сотни и сотни ее выпускников, состоявшихся людей: врачей, рабочих, учителей - которые любят читать, которые с ее помощью стали духовно богатыми людьми. Есть у Лидии Михайловны и последователи: несколько ее учениц стали учителями русского языка и литературы. Кроме детей она учит еще и учителей, так как вот уже 32 года работает заместителем директора по учебно-воспитательной работе, из них- 26 лет в средней образовательной школе №3 с углубленным изучением отдельных предметов г.Нефтекумска. Лидия Михайловна - Заслуженный учитель России, отличник просвещения, ветеран труда, награждена медалью "За доблестный труд".

Седьмой год в третьей школе, после окончания филфака СГУ, работает учителем русского языка и литературы ее дочь Витанова Таисия Ивановна. Она энергичная, неравнодушная, живая, творческая натура. В работе у нее главное любовь к детям и предмету.

И вот эти прекрасные люди приглашены на сцену.
Слово для поздравления предоставляется депутату Совета депутатов муниципального образования г.Нефтекумска, директору СОШ №3, Бочковой И.А.
От всего сердца желаем вам успехов в нелегкой, но благородной деятельности, большого личного счастья, оптимизма и вдохновения, которые отзовутся в сердцах учеников разумным, добрым, вечным на благо родного города, края, страны! – произнесла депутат города.

ДИНАСТИИ ВРАЧЕЙ

КАЛМЫКОВЫХ, МУРАТИДИ, ПОТАШИНСКИХ

Три сестры - Валентина, Мария и Таисия. Это они будущие врачи, будут всю свою жизнь посвящать людям! Лечить, дарить радость материнства, спасать человеческие жизни.

Калмыкова Таисия Николаевна приехала в город, когда его и городом еще не называли. В одном здании находилась и "Скорая помощь" и врачебный кабинет и несколько коек-мест для стационара. Окончив медицинское училище г.Ессентуков, молодой фельдшер с маленькой дочкой Людочкой и мужем Владимиром Васильевичем, стала работать на "Скорой помощи". Со смехом вспоминает Таисия Николаевна те годы, когда и машин "Скорой" вообще небыло. Поступает вызов и я- молодой специалист, говорит она, должна дозвониться до дежурной машины и ждать, когда придет автобус из АТП. Случай выдался неординарный, где потребовалось мое присутствие немедленно. И она, молодая девушка настояла перед руководством нефтяников о необходимости круглосуточного обслуживания транспортом.

А жизнь продолжается, и сестра Муратиди Валентина Николаевна приезжает в город. Она молодой врач акушер-гинеколог сразу завоевала авторитет у женщин. Еще студенткой она никогда не боялась взять всю ответственность на себя. Уверенно и квалифицированно подходила как к гинекологическому креслу, так и к операционному столу.

Люда Калмыкова получила аттестат об окончании школы с золотой медалью, окончила Нефтекумскую детскую музыкальную школу по классу фортепиано, участвовала в работе Дома Пионеров, играла в ВИА, спортсменка. Поступила в Ставропольский медицинский институт и окончила его с красным дипломом. Молодой врач Людмила Владимировна встретила свою любовь Александра Борисовича Поташинского.

Студент- медик 3 курса Поташинский Александр. Сегодня Александр Борисович заведующий реанимационным отделением. Александр Борисович возглавляет его 10 лет. А Людмила Владимировна с 1998 года заместитель главного врача Нефтекумской центральной районной больницы по медицинской части.

Продолжается жизнь - Таисия Николаевна с 1960 года занимает должность главной медсестры. Это более четверти века. В 1986 году Таисия Николаевна награждена значком "Отличник здравоохранения СССР", а 1994 году присвоено звание "Заслуженный работник здравоохранения России".

Сын - Николай Георгиевич, врач-стоматолог, сноха Алла, дочь врач -Марина . Ее знают, наверное, все женщины Нефтекумска, т.к. Марина дарит нам красоту и уверенность в себе. Зять Юрий, внуки. Такая вот большая и дружная династия врачей нашего города.

ПОЛИТОВЫ

В историю города вписала свою страницу и семья Политовых. Супруги Политовы с хорошими аттестатами закончили средние школы, медицинский институт. Сегодня все дни расписаны, ведь каждый из супругов Политовых занимает ответственную должность. Наталья Васильевна - заведующая женской консультацией города, Дмитрий Шаликович - главный врач района, депутат Совета депутатов города. Наталья Васильевна ведет прием, врач - узист. Дмитрий Шаликович продолжает оперировать, несмотря на плотный график, занятость в работе. Имеют 3 прекрасные дочери, двое из которых уже выбрали свой профессиональный путь - медицину.

Старшая дочь-Диана закончила Ставропольскую Государственную Медицинскую Академию, ординатуру. Она врач акушер- гинеколог. Недавно сама стала мамой. Средняя дочь - студентка 6 курса Ставропольской Медицинской Академии, планирует стать врачом-кардиологом. Думается, что и младшая Эллина пойдет по семейным стопам.

По линии Дмитрия Шаликовича - родной брат, родная сестра, племянница, двоюродный брат, в общей сложности 9 человек, непосредственно связаны с медициной, человеческими судьбами, здоровьем людей.

На сцену приглашаются династии врачей: Калмыкова, Муратиди, Поташинские и Политовы. Их поздравляет Почетный гражданин города Нефтекумска, заслуженный врач РФ заведующая терапевтическим отделением Нефтекумской центральной районной больницы Джанаева Джамиля Хамидовна.

Народный хор "Радуга" под руководством Т.Гордиенко дарит им музыкальный подарок.

"МИЛЫЙ ГОРОД" - Алексей Карташов, Александр Проскурин

Три десятилетия назад, к 20-летию Ставропольской нефти, местный поэт Александр Проскурин и местный композитор Алексей Карташов написали песню "Милый город". Еще ее называют "Нефтекумский вальс". Так начался творческий союз двух творческих людей. Алексей Михайлович Карташов жил, рос, учился в Оренбургской области в г.Бугуруслан. Окончил Нефтяной техникум и продолжил учебу в г. Грозном в Нефтяном институте. С 1961 года в нефтеной отрасли Ставрополья на различных инженерных должностях. Алексей Михайлович живет в городе большую часть своей жизни. В 1972 году произошло знакомство с Александром Проскуриным. "Мне очень импонирует,- говорит Алексей Михайлович,- в поэзии Александра Проскурина тема любви, она занимает значительное место в его творчестве. Это любовь к Родине. Написать мелодию песни на его стихи и просто и сложно. Просто потому, что многие стихотворения поэта уже сами являются песнями и просятся на музыку, а сложно потому, что мелодия песни должна соответствовать поэзии, сливаться с ней в одно целое". Всего за эти годы было написано 18 песен. Десять из них Александра Проскурина. Александр Иванович - человек честный и прямой, с активной жизненной позицией. Эти душевные качества заложило в нем нелегкое фронтовое детство. Почти вся жизнь Александра Ивановича Проскурина связана с Нефтекумском. Он живет в городе, чуть меньше 40 лет. Александр Иванович проработал в нефтедобывающей промышленности на различных инженерно-технических должностях, сейчас работает в Региональном политехническом колледже мастером производственного обучения. Где бы он не находился, всюду и его душе рождались поэтические строчки о коллегах, друзьях, интересных событиях, о родном нефтекумье.

Номинация - Неравнодушные

Живут в нашем городе неравнодушные граждане, те, кому маленький степной наш городок, выросший в бесконечных пространствах дикой степи, почти 50 лет тому назад, стал родным домом, малой родиной, а значит, местом, где они пустил корни. Их много. Представителей некоторых из них также чествовали на прошедшем празднике:

- Попов Геннадий Алексеевич - предприниматель, владелец магазина "Электроника", что на проспекте Нефтяников. Его знают все горожане нашего города, потому что он работает для покупателей, отдает работе всю душу, жизненные силы. Кроме опыта работы ему присущи такие качества как ответственность, мудрость, принципиальность, умение быть внимательным к людям и вовремя протянуть руку помощи. Ежегодно на немалые сумны Геннадий Алексеевич оказывает спонсорскую и благотворительную помощь малообеспеченным семьям, инвалидам, ветеранам Великой Отечественной войны и труда. Геннадий в прошлом сам занимался настольным теннисом, а сейчас оказывает спонсорскую поддержку юным теннисистам, детской юношеской спортивной школе помогает в приобретении спортивного инвентаря.

- В большой хлопотной, разноликой структуре торговли города есть молодые предприниматели. Людмила Солнышкина - дитя бизнеса перестроечной эпохи, экономических новаций второго тысячелетия. Ей всего 30 лет, а в бизнесе у нее уже есть определенные наработки, свой, выработанный временем опыт, знания, талант. Человек она предприимчивый, легкий на подъем, целеустремленный, Людмила Солнышкина, подключив все свои способности, знания, устремилась вперед - настоящий, неуправляемый, порой жестокий рынок. Помимо сумасшедшей траты сил на предпринимательскую деятельность в городе, Людмила Анатольевна - заботливая жена, мать двоих детей, активный член женсовета "Берегиня", добрый и безотказный спонсор, и просто красивая женщина.

Признаны лучшими

5 апреля 2006 года в районном историко-краеведческом музее при поддержке администрации МО г.Нефтекумска состоялось открытие выставки "Откровение", на которой были представлены творческие работы прикладного искусства жителей нашего города. По решению авторитетной комиссии три автора были признаны лучшими:

- ***Малахова Валентина Ивановна*** - вышивка гладью, вязание крючком;
- ***Дроботенко Лариса Александровна*** - вязание крючком;
- ***Звездиева Олеся Александровна*** - бисероплетение.

Всех их, неравнодушных, с активной жизненной позицией на сцене Дворца культуры тепло и сердечно поздравила Т.Шведова, глава города. Для них и для всего зала звучит прекрасная песня, которую исполнил нам уже знаменитый Г.Саакян. В завершении праздника звучит песня "День рождения" в исполнении А.Бережинского и Т.Гордиенко.

Дни рождения проходят, наступают будни и мы все живем заботами сегодняшнего дня, своими делами предаряя будущее. Праздник еще раз напомнил нам, что патриотизм категория нравственная и определяется она прежде всего любовью к своей малой родине. И пусть, где бы не были мы нефтекумцы, в душе, сердце, в памяти нашей звучат эти проникновенные строки: "Город мой, мы тобою гордимся! Нефтекумск, мы все любим тебя!"

Администрация и Совет депутатов МО города Нефтекумска благодарят всех, кто организовывал, помогал и обеспечивал проведение праздника, ведущих этого праздника, слова величайшей признательности артистам, участникам художественной самодеятельности, земляку- Г.Саакяну за радость подаренную ими участникам торжественного собрания в связи с 48 летием города.

Здоровый дух – в здоровом теле

Спортивная хроника 2006 год

Спортивная хроника 2006 год

3-Й ТРАДИЦИОННЫЙ МАССОВЫЙ ЛЕГКОАТЛЕТИЧЕСКИЙ ЗАБЕГ «НЕФТЕКУМСКИЙ КИЛОМЕТР»,

посвященный 48-летней годовщине города

8 апреля 2006г. – 26 организаций, около 300 участников, 6 забегов:

девушки: 1-место **Полякова Екатерина** НСОШ № 2
юноши: 1место **Яхьяев Эммин** НСОШ № 1

женщины до 40 лет: 1-место **Харина Татьяна** ТЦСОН
мужчины до 40 лет: 1-место **Мкртчан А.** НОСБ № 7908

женщины более 40 лет: 1-место **Базарова Э.Т.**
мужчины более 40 лет: 1-место **Мещеряков А.И.** ДЮСШ «Нефтекумск»

Впервые в рамках «Нефтекумский километр» - детские велосипедные гонки (призы от местного отделения ВПП «Единая Россия».

На снимках: участники Нефтекумского забега. Фото О. Морозкиной

Декабрь 2005 г. - январь 2006 г.
Чемпионат города по футзалу. Участвовало 10 каманд, 100 участников, более 1000 зрителей
1- место Сбербанк (НОСБ № 7908)
2-место НРПК
3- место КБ ЛПУМГ

27-29 января 2006 г.
Чемпионат Ставропольского края по футзалу. Зональный турнир. 4 команды, 60 участников, 2560 зрителей
1-место «Интернационал-Сортсемсервис» (Нефтекумск)
2-место Сборная Северо-Кавказского банка
3-место «Нефтяник» (Нефтекумск)

4-5 февраля
Кубок г.Нефтекумска по футзалу – 8 команд, 80 участников, 200 зрителей
1-место Сбербанк (НОСБ № 7908)
2-е место «ДЮСШ «Нефтегаз»

4-5 января
Турнир по футзалу памяти И.А.Ибрагимова на призы ДЮСШ «Нефтегаз» и АМО г.Нефтекумска среди детей 1992 г.р.
Приняли участие 6 команд (Ставрополь, Нефтекумск, с. Китаевское, с.Журавское)
1-место Ставрополь -1, 2 место Ставрополь – 2, 3-место Нефтекумск

5 января
Личный турнир по настольному теннису на Кубок Швецова В.А.
16 участников. 1-место – Клещунов А.В.

18 марта – 15 апреля
Открытый чемпионат города по волейболу среди мужских и женских команд, 7 мужских – 70 участников.
1-место – НРПК, 2-место – РОВД, 3-е место – Сбербанк
4 женских – 40 участниц.
1-е место Сбербанк (НОСБ № 7908), 2-место ДЮСШ «Нефтекумец», 3-место ОАО «НК «Роснефть-СНГ» АТЦ

12 марта- 1апреля
ФК «Нефтяник» принимал участие в праздничном Кубке СГТРК, из 16 команд город занял 9-место.

НАШИ В ИТАЛИИ

На снимках: флаг НК «Роснефть» у стен Ватикана. На стадионе в Германии, где будет проходить Чемпионат мира 2006 г.

Фото из семейных архивов

Двое воспитанников нашей ДЮСШ своим мастерством в прошедшем году завоевали право в составе сборной Ставропольского края по футболу принимать участие в международном турнире в Италии. Это – Максим Сметанин и Вова Матюхин. В ходе поездки, ребята, участвуя в футбольном турнире, могли ознакомиться с достопримечательностями не только Италии, но и Германии, Варшавы.

По месту жительства: нам пишут

Им приказал «хозяин»

Ушедшая зима к нам пришла как всегда с проблемами: кто-то не успел утеплить окна, двери, у кого-то замерзла вода в водопроводе, кому-то раздавило водяной счетчик и каждый спешит устранить все эти неудобства по своему. У нас в частном секторе нет ни аварийной бригады, ни какого-то участка для решения этих проблем. Мне, как председателю совета ТОСа, больно смотреть на тех пожилых людей, которые не знают к кому обратиться. Нас ни одна организация не обслуживает, а ведь эти люди, работая когда-то в них, отдали городу свою молодость, жизнь. Как обидно, что сейчас они им (коллективам) уже не нужны. А ведь не за горами и время этих руководителей наступит – они станут такими же стариками. Конечно пытаюсь помочь жителям через все органы власти, я имею в виду администрацию города, МУП «ЖХ», водоканал. Вот пример. Все знают как было на улице Комарова. Уже никто не ожидал такого блага – строительства дороги. Ведь какая красота прокатиться по такой асфальтированной дороге. Но есть у нас такие «хозяева», которым лично благо дороже всего. Вот был такой случай; разложила группа людей автомобильные покрышки на асфальто, подожгли их, решили обогреть «отогреть» водяную трубу под асфальтом. И когда я сказал рабочим, чтобы они потушили их, мое требование для них было не указ. Им приказал «хозяин». Я убрал горелку, они ее снова установили там, где им указал хозяин, и лишь когда прибыл участковый, пригласили «хозяина», который так и не прибыл. Затушили мы покрышки и убрали их с дороги. Как можно с такими «хозяевами» строить или сохранять то, что с такими усилиями делается в городе. Да мы никогда не построим то, что хотели наши отцы, деды и наверное же хотят наши дети. А хотят они жить красиво, в достатке, кататься на красивых автомобилях по хорошим дорогам. Я, конечно, не упоминаю имени этого «хозяина», но думается он это прочтет и поймет, что такие вещи недопустимы и наказуемы.

Предложение. Может быть данную ситуацию можно решить следующим образом. При ЧП т.е. на время вот таких аварийных ситуаций поручить тем же коммунальщикам обслуживать частный сектор, соответственно за определенную плату. Люди хотя бы будут знать куда обращаться в таких ситуациях, ведь не секрет – частный сектор строился давно, коммуникации стареют. А в дальнейшем необходимо решать этот вопрос основательно, на уровне властей города.

А. Соколов
Председатель совета ТОС микрорайона Космонавты.

В «СТАРТ» ЗА ЗДОРОВЬЕМ

Муниципальное унитарное предприятие Спортивно-оздоровительный комплекс «Старт» муниципального образования города организованное администрацией и советом депутатов города чуть более 2-х лет назад, сегодня является основным организатором физкультурно-массовых, оздоровительных и спортивных мероприятий не только в городе.

Сегодня коллектив комплекса состоит из 24 человек. Дополнительно, за счет внебюджетных средств, создано 6 рабочих мест специалистов, которые оказывают услуги населению. Более 500 человек занимаются различными видами спорта. Растут объемы финансирования на развитие спорткомплекса, растет и количество платных услуг.

Впереди - реконструкция плавательного бассейна, построение полосы препятствий.

В общем, сегодня вполне обоснованно может сказать себе любой горожанин: «Я в «Старт» - за здоровьем». И он не ошибется. Ведь спортивный комплекс позволяет проводить спортивные соревнования более чем по 20 видам спорта.

ФАКТЫ, ЦИФРЫ

В городе отремонтировано дорог – 3.35 тыс. км.
Посажено деревьев – 550 шт.
Очищено от мусора улиц, скверов, площадей – 32.4 тыс. кв.м.
Вывезено мусора на свалки – 0.16 тыс. кв.м.
Привлечено машин и механизмов к работе по благоустройству– 9 единиц.

(Данные представлены МУП «Санитарная очистка и благоустройство» муниципального образования города Нефтекумска)

БЛАГОУСТРОЙСТВО

ГОРОДСКОЙ СУББОТНИК

(информация к размышлению)

Добросовестно отнеслись к субботнику следующие организации, предприятия, учреждения: ОАО «НК «Роснефть-СНГ», НДРСУ, НФГУП СК «СКТЭ», ОАО «Нефтекумскрайгаз», МУП «СОБ», МУП «ЖХ», Филиал ООО «Ставропольрегионгаз», ФГУП СК «СКВ» - Нефтекумский «Водоканал», Платная стоянка фонда «Ставропольдорбезопасность», ОАО «Молоко», ОАО «Хлеб Нефтекумья», ПЭС, РСУ, НРСУ, магазин «Восток», «Нефтекумские Зори», маг. «Радуга», ООО «Аэлита». Горкооптторг, ООО «Электрон», ООО «Аллегро», Косметический салон «Надюша», Парикмахерская «Кристина», ООО «Мелисса». Магазин «Кокетка», МУП «КБО», фотосалон «Луч», ЧП «Калейдоскоп», ООО «Каблучок», свадебный салон «Венец», магазин «Валентина», ООО «Радость», АЗС «Меценат», Кислородная станция, магазин «Абсолют», РОВД. Им слова благодарности.

Не серьезно отнеслись к проведению субботника ОАО «СТПС» СУ-1 (не добелили, мусор не убрали по ул.Шоссейная). Отдел вневедомственной охраны не добелили деревья в сквере «Автомобилист». Оптовый магазин «Базис» - до сих пор прилегающая территория не благоустроена. Магазин «Мир детства» – неоднократно приходилось напоминать о необходимости побелить деревья и убрать мусор на территории.

Особо положительно хотелось бы отметить АЗС «Меценат» (Гасанов). Наконец-то их коллектив в сквере «Автомобилист» навел порядок; произвели обрезку кустарников, деревьев, убрали мусор. НФ ГУП СК «СКТЭ», ОАО «Нефтекумскрайгаз» - убирали мусор, произвели обрезку кустарников в сквере «Автомобилист».

Творчество горожан

ДЕНЬ ГОРОДА

Приходит осень в милый городок,
Который спит в предутреннем тумане.
На тонкой ветке маленький листок
Чуть покачнулся, Ночь простилась с нами.
Над Нефтекумском дождь пролетел вдруг -
Веселый и задорный, как мальчишка,
Посмотрит в окна, пробежит по крышам,
Наполнит Воздух свежестью вокруг.
Проснется город в мокром серебре
И засияет при восходе солнца.
Такое лишь бывает в сентябре -
Звучит оркестр, и песня звонко льется.
В улыбках и цветах весь день пройдет,
Наполнен светом и теплом наш город -
Мы отмечаем прожитый свой год
В осенних дней приветливую пору.
Отметим всех. Поздравим город свой.
Споем ему все песни, что мы знаем.

В.Остриков г.Нефтекумск

Набор на компьютере в администрации муниципального образования города Нефтекумска Демидова Т.В., Безрукова И.Н., Волотова Ж.С.

НЕФТЕКУМСК 45

НАШ АДРЕС: 356 880 Ставропольский край, г. Нефтекумск, мик-он 2, д.14
Тел. 3-13-02
факс 8-258-3-69-42

Наша страничка в Интернете: WWW.neftekumsk.ru/adm

РЕДАКЦИОННЫЙ СОВЕТ:
Киселев Л.И. – депутат Совета депутатов города Нефтекумска
Юрчик Н.Н. – заместитель главы администрации муниципального образования города
Усачева А.Р. – начальник Нефтекумского межрайонного бюро МСЭ
Галджев Н.Ф. – депутат Совета депутатов города, директор ОАО «Нефтекумскавтотранс»
Евдокимов В.Г. – председатель Совета территориального общественного самоуправления м-на Камыш-Бурун
Страшко Н.П. – специалист администрации муниципального образования города
Васильев Н.Н. – управляющий ТРК «Нефтекумск»

Ответственный за выпуск: Л. Киселев, член СЖ РФ

Совет Вестника благодарит всех за предоставленные материалы и помощь.
Фото из семейных архивов, администрации города Н. Васильева, Н.Минаева, О.Мороз киной.

Цена - бесплатно

Печать офсетная, объем 1 п.л.
Газета сверстана и отпечатана в ОАО «Шпаковская типография», 356240, г. Михайловск, ул. Ленина, 154

Заказ 903 Тираж 900

МОЛОДЕЖНАЯ ПОЛИТИКА ГОРОДА - В ДЕЙСТВИИ

НЕФТЕКУМСК 45 45

ИНФОРМАЦИОННЫЙ ВЕСТНИК СОВЕТА ДЕПУТАТОВ И АДМИНИСТРАЦИИ МУНИЦИПАЛЬНОГО ОБРАЗОВАНИЯ г. НЕФТЕКУМСКА № 3 (19) ИЮЛЬ-АВГУСТ 2006 г.

ЛЕТОПИСЬ ПОЧЕТА

Поздравляем!

В связи с профессиональным праздником - Днем медицинского работника за многолетний, добросовестный труд в сфере здравоохранения, распоряжением главы МО города награждены Почетной грамотой администрации муниципального образования города Нефтекумска и денежной премией:

- работники муниципального учреждения здравоохранения "Нефтекумская центральная районная больница": старшая медицинская сестра Жарикова Л. Ф., врач-окулист Озимина Л.С. Нефтекумской районной поликлиники, заместитель главного врача НЦРБ по поликлинической работе Магомедов М-Р.М., врач-гинеколог женской консультации поликлиники № 1 Манько А.С.

- работники муниципального учреждения здравоохранения "Стоматологическая поликлиника": зубной техник Базаев Ш.К., медицинская сестра Горобец Т.Н., врач-стоматолог Калайда Д.А. .

Награждены в связи с празднованием Дня Российской молодежи благодарственными письмами администрации и совета депутатов муниципального образования города Нефтекумска и ценными подарками:

учащиеся МОУ СОШ №1, №2,№3: Единак Вероника, Прокопенко Карина, Полякова Екатерина, Мусаев Алимхан, Павленко Татьяна, Корниенко Юрий

***

учащиеся художественной школы: Найко Дарья, Антонова Надежда, Джалиева Лаура

***

учащиеся Кисловодского института экономики и права: Насырова Фатима, Шаталова Мария, Батырова Надия

***

спортсмены Ставропольской региональной федерации ТАЭКВОН-ДО /И.Т.Ф./ Клуб "Барс": Неткачева Инна, Киц Николай

***

водитель МУП "СОБ" муниципального образования города Нефтекумска: Будушев Андрей

***

рабочая цеха озеленения МУП "СОБ" муниципального образования города Нефтекумска: Гриненко Галина

***

юрист МУП "ЖХ" муниципального образования города Нефтекумска: Новоселова Елена

***

токарь МУП "ЖХ" муниципального образования города Нефтекумска: Кандыба Андрей

***

электросварщик ФГУП "Ставрополькрайводоканал" Нефтекумский "Водоканал": Курбанов Арслан

***

слесарь-ремонтник ПФГУП СК "Крайтеплоэнерго": Вдовыченко Сергей

***

бухгалтер ОАО "Нефтекумскрайгаз": Мельникова Наталья

***

учащиеся НРПК №8: Мамедова Арина, Яренков Сергей,Табырца Григорий, Деркачев Александр, Жигальцова Татьяна

***

воспитанники Центра внешкольной работы: Маркин Михаил, Горькавенко Алена, Васильева Дарья

***

военнослужащий В/ч №3753: Гриценко Игорь.

***

В Благодарственных письмах муниципальная власть города выразила награжденным юношам и девушкам сердечную благодарность за высокие достижения в учебе, спорте, культуре, труде на благо и процветание родного города и прославления молодежи Нефтекумска. В письме есть такие слова: "Мы искренне надеемся, что в будущем Вы реализуете свой талант на родной земле, и она Вам ответит любовью и заботой!"

Мы - благодарны

Дата 23 июля 1953 года для города важна и памятна. Именно в тот знойный июльский день в районе Озек-Суата получен первый фонтан нефти, положивший начало развитию нефтяной отрасли Ставрополья и явившийся в будущем основой строительства нашего города Нефтекумска. Мы искренне благодарны тем, кто дал жизнь и вселил энергию движения в наш родной город.

Каждый четвертый житель города Нефтекумска - это человек в возрасте от 15 до 30 лет - это более 6 тыс. молодых и энергичных людей. Общее число учащихся Нефтекумского регионального политехнического колледжа № 8 в 2006 году составило 1322 человек, обучающихся по 12 специальностям.

Выпуск 2006 года Нефтекумского регионального политехнического колледжа составил 540 человек. Из них 25 человек получили красные дипломы.

Три общеобразовательные школы в этом году дали путевку в жизнь 660 выпускникам, 18 человек из них стали медалистами.

19 самых лучших учащихся, спортсменов, воспитанников ЦВР получают именную стипендию Главы города Нефтекумска.

Из программы молодежной политики администрации муниципального образования города Нефтекумска.

Администрацией муниципального образования города Нефтекумска утвержден план мероприятий по реализации молодежной политики в городе Нефтекумске на 2006-2007г., который разработан и реализуется по 9 направлениям работы:

1.Информационно-аналитическая работа
2.Работа по патриотическому воспитанию детей и молодежи
3.Содействие занятости молодежи
4.Реализация ведомственной целевой программы "Обеспечение жильем молодых семей в Ставропольском крае", входящей в ФЦП "Жилище" на 2002-2010 годы.
5.Развитие художественного творчества молодежи
6.Поддержка талантливой молодежи
7.Развитие массового молодежного спорта
8.Поддержка детских, молодежных общественных объединений и клубов по месту жительства
9.Работа со средствами массовых коммуникаций

К читателю

В данном выпуске вестника мы предоставляем материалы, которые отражают практическую работу администрации муниципального образования города Нефтекумска и совета депутатов города по реализации мероприятий молодежной политики в городе, а также факты, события активного участия самой молодежи в культурно-спортивной и общественной жизни Нефтекумска. (стр. 2-5)

НАГРАЖДЕНИЯ

БЛАГОДАРСТВЕННЫМ ПИСЬМОМ И ПОЧЕТНОЙ ГРАМОТОЙ КОМИТЕТА СТАВРОПОЛЬСКОГО КРАЯ ПО ДЕЛАМ МОЛОДЕЖИ

Награждены:

Нечаева Елена Григорьевна - методист по культурно-массовой работе клуба по месту жительства "Алый парус" МУП "Жилищное хозяйство" муниципального образования города Нефтекумска награждена Почетной грамотой Комитета Ставропольского края по делам молодежи за активное участие в реализации государственной молодежной политики в Ставропольском крае в 2005-2006гг.

Петренко Татьяна Николаевна - председатель домового комитета дома № 18 микрорайона №2, г.Нефтекумска награждена Благодарственным письмом Комитета Ставропольского края по делам молодежи за активное участие в реализации государственной молодежной политики в Ставропольском крае в 2005-2006гг.

***

Уважаемые Татьяна Николаевна и Елена Григорьевна вы - одни из лучших наших помощников в вопросах реализации молодежной политики в городе. Поздравляем вас с достигнутой наградой и гордимся Вашими успехами.

Муниципалитет города

Наша память

22 июня в 4:00 проведен митинг "Свеча памяти" у мемориала Вечной Славы, посвященный 65-летию начала ВОВ, организатором которого выступила ВПП "Единая Россия". К участию в мероприятии были привлечены учащиеся общеобразовательных школ г.Нефтекумска и НРПК №8.

Оформлен стенд "Участники ВОВ, труженики тыла - жители нашего города" Нефтекумского совета ветеранов ВОВ и труда.

Доброе слово о ветеранах

В только что вышедшем информационном вестнике Нефтекумского муниципального района "Нефтекумье", который в основном посвящен теме отношения муниципалитета к в ветеранам ВОВ, Н.Юрчик - заместитель главы администрации муниципального образования проинформировала читателей города о том, что делает положительного власть города в отношении участников ВОВ и высказала добрые слова в адрес ветеранов за их неоценимый труд в деле патриотического воспитания молодежи города.

С ЮБИЛЕЕМ

10 июля А. Васильев, председатель Совета депутатов города, отметил свой 55 летний юбилей. Его тепло и сердечно с этой датой поздравили коллеги по работе, депутаты, представители общественности, предприятий, предприниматели и руководители города. Ю.Гонтарь, председатель ГДСК в его адрес прислал приветственную телеграмму. Совет депутатов и администрация муниципального Нефтекумского района поздравили Александра Николаевича Почетной грамотой.

Лучший инспектор ГАИ ГИБДД

За успехи по службе и в связи с 70 летним юбилеем ГАИ- ГИБДД РФ Н.Шаталов начальник нашего районного отделения ГИБДД Департаментом Главного управления ГАИ-ГИБДД РФ награжден нагрудным золотым знаком 1 степени "Лучший инспектор ГАИ РФ".

С чем его и поздравляет редакционный совет вестника.

В День российской молодежи Нефтекумцы - в Ставрополе

27 июня в г.Ставрополь, на празднование Дня Российской молодежи от МО г.Нефтекумска была направлена делегация в следующем составе: Юрчик Н. Н. заместитель главы администрации муниципального образования г.Нефтекумска, Волотова Ж. С специалист по делам молодежи администрации муниципального образования г. Нефтекумска, Нечаева Е. Г. методист по культурно-массовой, работе клуба по месту жительства "Алый парус", Петренко Т.Н. председатель домового комитета микрорайона №2, дом №18, Морозкина О. Ю.редактор отдела фотоиллюстраций общественно-политической газеты "Восход" Нефтекумского района, Маликов М.С., Эфа Д.А., Луценко А.Б. студенты Нефтекумского РПК №8, участники реп-группы при МУ "НКЦ" МУНИЦИПАЛЬНОГО ОБРАЗОВАНИЯ .г.Нефтекумска.

В программе праздника прошло торжественное собрание, которое открыл губернатор Ставропольского края А.Черногоров. Он поприветствовал молодежь края и людей, в своей профессиональной деятельности занятых реализацией задач молодежной политики, и вручил губернаторские грамоты и награды за высокие результаты в работе с молодежью.

Наши делегаты Нечаева Елена и Петренко Татьяна посетили выставочную экспозицию в Ставропольском краевом музее изобразительных искусств, а студенты НРПК №8 стали участниками увлекательной шоу-игры на Крепостной горе "Молодежный квартал", смысл которой состоял в том, чтобы каждая команда, пройдя все арт-площадки, разгадала ключевое слово - ключ к кладу. Более 100 молодых людей и девушек со всего края проявили свои многочисленные таланты в рисовании (граффити), в танцах, в творческих играх и многом другом.

Завершением праздничных мероприятий стал концерт и фейерверк на Крепостной горе, а представители делегации сфотографировались на память с А.Л.Черноголовым губернатором края.

Пресс-центр МО города

ПО СЛЕДАМ СОБЫТИЙ

Россия - Родина моя

12 июня, во Дворце культуры "Нефтяник", состоялся праздничный концерт "Россия - Родина моя". Он был подготовлен работниками культурного центра муниципального образования г. Нефтекумска. Ведущая праздничного концерта Е. Шевцова поздравила всех зрителей с праздником Днем России, пожелав процветания, стабильности нашей России. В концертной программе звучали стихи и песни о России, о ее просторах, березовых рощах, бескрайних дорогах в исполнении Е. Шевцовой, Л.Валуевой, Т.Шталовой, С.Сидоровской. Красивый романс "Ночь светла" прозвучал в исполнении Н.Ходаковской. Огромное удовольствие получили зрители от выступления И. Гриценко, А. Коротких, Т.Гордиенко, А.Бережинского. Красивый восточный танец увидели зрители в исполнении участников хореографического коллектива "Браслет" руководитель Л.Вихрева. А хореографическая композиция "Карнавал" в исполнении ансамбля танца "Ритм" руководитель Г.Горьковенко была принята зрителями бурными овациями.

НАЦИОНАЛЬНЫЙ ПРОЕКТ ПРЕЗИДЕНТА РОССИИ «ДОСТУПНОЕ И КОМФОРТНОЕ ЖИЛЬЕ - ГРАЖДАНАМ РОССИИ» на Нефтекумье

В ст. 40 Конституции Российской Федерации в числе основных прав и свобод провозглашено, прежде всего, право гражданина иметь жилье для собственного проживания и проживания для членов его семьи. Но реализовать это право, особенно молодым людям, которые только начинают трудовую деятельность, обзаводятся детьми, действительно очень сложно. Низкие доходы населения в нашем регионе, по сравнению с уровнем цен на рынке жилья, не позволяют многим молодым семьям, решить эту проблему самостоятельно. Квартирный вопрос в определенной степени касается и демографической ситуации.

Что касается ситуации в городе Нефтекумске, то она не многим отличается от ситуации по краю. Надо сказать, что по данным отдела ЗАГСа Нефтекумского района в 2003 году среди молодежи (в возрасте от 18 до 30 лет) было зарегистрировано 157 браков, а число разводов составило 60 - это 38,2%. За последние 2 года (2004-2005 гг.) число разводов увеличилось до 46%. Институт семьи у нас достаточно слабо защищен. Общеизвестно, что полноценное, социально-здоровое поколение нельзя вырастить без крепкой семьи. У современной семьи много трудностей, а жилищный вопрос - один из самых наиболее сложно решаемых, и подчас многие люди просто теряют надежду, считая невозможным для себя - приобретение собственного жилья.

В этом году наш город включается в реализацию федеральной целевой программы "Жилище" на 2002-2010 годы, через ведомственную целевую программу "Обеспечение жильем молодых семей в Ставропольском крае на 2006-2008 годы". Программа разработана в целях: 1) привлечения дополнительных финансовых средств в жилищную сферу; 2) создания условий для формирования активной жизненной позиции у молодежи.

Для того чтобы, довести до молодежи города достоверную информацию об этой программе 19 мая 2006 года в АМО г.Нефтекумска прошло заседание круглого стола "Купи квартиру пока молод".

УЧАСТНИКИ ПРОГРАММЫ

В своем выступлении Наталья Николаевна Юрчик подробно разъяснила ключевые моменты программы. Участником программы может быть молодая семья, в которой возраст супругов не должен превышать 30 лет или неполная семья, состоящая из одного родителя в возрасте до 30 лет и одного или более детей, признанная нуждающейся в улучшении жилищных условий и, кроме того, имеющая доходы, достаточные для получения ипотечного жилищного кредита на рыночных условиях. Участие в программе удостоверяется свидетельством, которое является именным документом, удостоверяющим право гражданина - участника программы на получение субсидии за счет бюджетных средств на приобретение жилья, в том числе на оплату первоначального взноса при получении ипотечного жилищного кредита на приобретение или строительство индивидуального жилья.

Сумма субсидий для молодых семей определяется в размере:

35% средней стоимости жилья, определяемого в соответствии с правилами программы (10% - средства федерального бюджета, не менее 20% - средства бюджета Ставропольского края и средства бюджетов муниципальных образований) - для молодых семей, не имеющих детей;

40% средней стоимости жилья (10% - средства федерального бюджета, не менее 25% - средства бюджета Ставропольского края и средства бюджетов муниципальных образований) - для молодых семей, имеющих детей.

Остальные 65-60% - это средства участника программы (личные сбережения, займы и т.п).

Размер общей площади жилого помещения, с учетом которой определяется субсидия, устанавливается следующим образом:

- для семьи численностью два человека - 42 кв.м;
- для семьи численностью три и более человек - 18 кв.метров на одного члена семьи.

После обсуждения программы, в ходе которого участники круглого стола задавали свои вопросы Наталье Николаевне, аудитория перешла к вопросу о банковских услугах в сфере жилищного кредитования.

По данным социологического исследования, проведенного комитетом по делам молодежи Ставропольского края в 2005 году на вопрос о том, на какие средства молодые люди собираются приобрести жилье, самым популярным ответом был ответ - помощь родителей и родственников, а на втором месте - займ в банке!

Кредит "Молодая семья"

Елена Анатольевна Зимина, заместитель управляющего Нефтекумского отделения Сбербанка №7908 сказала, что в последнее время и в Нефтекумске возрастает интерес населения к жилищному кредитованию и связано это с появлением новых условий предоставления жилищного кредита, а именно, увеличение срока кредитования до 20 лет, за счет чего расчетный размер кредита увеличился на 20%, снижена процентной ставки до 16%, а по ипотечному кредиту до 14%, возможность предоставления отсрочки по погашению основного долга.

Кроме того, Сбербанком в течение 2006 года запланированы изменения в условиях предоставления кредитов по схеме "Молодая семья", среди которых будет рассматриваться ипотечное кредитование молодых семей, т.е. возможность принятия в залог кредитуемого объекта недвижимости. Кредиты "Молодая семья" предоставляются физическим лицам - гражданам Российской Федерации в возрасте от 18 лет, состоящим в браке, при условии, что один из супругов не достиг 30-ти летнего возраста, а также гражданам из неполных семей с детьми, в которой мать (отец) не достигли 30-ти летнего возраста.

Кредиты " Молодая семья " предоставляются Заемщикам/Созаемщикам, где созаемщиками в целях рассматриваемого порядка жилищного кредитования являются:

- супруги;
- супруги и Родитель (Родители);
- мать (отец) из неполной семьи и ее (его) Родитель (Родители).

Максимальный размер кредита "Молодая семья" не должен превышать: 95% покупной (инвестиционной/сметной) стоимости объекта недвижимости для молодой семьи с ребенком (детьми), 90% покупной (инвестиционной/сметной) стоимости объекта недвижимости для молодой семьи без детей. По желанию Заемщиков/Созаемщиков могут быть предоставлены отсрочки в погашении основного долга на период строительства объекта недвижимости, но не более чем на два года. При этом срок кредитования может быть увеличен на срок предоставленной отсрочки. В погашении основного долга, при рождении ребенка (детей), в период действия кредитного договора не более чем до достижения ребенком (детьми) возраста трех лет. Суммарный период предоставленных отсрочек погашения основного долга не может превышать пяти лет. Отсрочка по уплате процентов не предоставляется.

Сбербанк действительно предоставляет выгодные условия жилищного кредитования, но все равно существуют такие молодые семьи, которые не смогут воспользоваться услугами банка в силу очень низкого дохода. Для таких людей законодательством Ставропольского края предусматривается предоставление жилых помещений муниципального жилищного фонда по договорам социального найма. С информацией о порядке признания граждан малоимущими, в целях предоставления им жилья, на круглом столе выступила ведущий специалист-юрисконсульт АМО Попова Светлана Юрьевна.

По всем вопросам рассмотренным на "круглом столе" можно получить подробную консультацию в АМО г.Нефтекумска.

КРУГЛЫЙ стол "Купи квартиру пока молод"

Администрация муниципального образования города Нефтекумска
Место проведения: зал заседаний администрации города

Ведущая: Волотова Ж. С. - специалист по делам молодежи администрации муниципального образования города Нефтекумска

В заседании Круглого стола приняли участие: Н.Юрчик - заместитель главы муниципального образования г.Нефтекумска, С.Попова - ведущий специалист, юрисконсульт администрации муниципального образования города Нефтекумска, Е.Зимина- заместитель управляющего Нефтекумского отделения Сбербанка №7908, представители предприятий, СМИ, лидеры молодежного движения организаций города, депутаты Совета депутатов города, общественность; представители советов ТОС.

Вопросы поступившие от участников "круглого стола":

1) Насколько, молодая семья должна быть платежеспособной, т.е. какой совокупный доход должна иметь семья, чтобы участвовать в этой программе.

2) Список документов, необходимых для участия в программе.

3) На сколько лет и, какой процент по кредиту будет предоставлен Сбербанком.

4) Как будет решен вопрос с теми, кому на момент получения кредита исполнится 30 лет?

5) Если одному из супругов исполнится 30 лет на момент получения сертификата, сможет ли такая семья участвовать в программе?

6) Сможет ли семья, где один из супругов имеет прописку в другом населенном пункте, участвовать в программе?

7) Сможет ли семья, где один из супругов имеет долевое участие в собственности, участвовать в программе?

Жилье: СОБСТВЕННАЯ ПРОГРАММА

2 июня 2006года муниципальным образованием города Нефтекумска принята собственная целевая программа "Обеспечение жильем молодых семей в городе Нефтекумске Нефтекумского района Ставропольского края на 2006-2008 годы". Сформирован список участников данной программы из 35 семей стоявших в очереди на получения жилья в городе Нефтекумске. На 01.03.2005г. это 14 семей, которые на настоящий момент включены в программу по следующей сетке:

- 2006г. - 2 семьи
- 2007г. - 5 семей
- 2008г. - 7 семей

В администрации муниципального образования города идет работа по формированию нового списка молодых кредитоспособных семей, желающих приобрести жилье при помощи государственных субсидий.

Будем считать, что "лед тронулся" и нацпроект начинает показывать себя в действии.

ОПРОС

В апреля 2006г. муниципалитетом был проведен опрос более чем 30 предприятий города, который показал, что 47% (797 чел.), работающей молодежи не имеют собственного жилья, либо нуждаются в его улучшении.

ДИПЛОМ: Лучший библиотекарь года

В мае месяца в г. Ставрополе Муратова Альфия Мусаевна, заведующая детским отделением центральной городской библиотеки, была награждена Дипломом 2 степени и денежной премией как победитель краевого творческого профессионального конкурса на звание "Лучший библиотекарь года". Данную победу она одержала , защитив программу "Подросток в детской библиотеке".

НЕФТЕКУМСК:

ЗДОРОВЫЙ ДУХ - В ЗДОРОВОМ ТЕЛЕ

СПОРТИВНАЯ ХРОНИКА 2006

6 апреля

Стартовал очередной чемпионат на первенство Ставропольского края по футболу. Первая лига. Участвуют 17 команд, в том сле и команда «Нефтяник» (г.Нефтекумск)

6 апреля

Традиционный спортивный праздник «Веселые старты», посященный Дню города проводился уже в 4 раз, участвовало 7 манд дошкольных учреждений в составе 70 участников. Все манды победители. Каждая в своей номинации. Все дети были граждены сладкими призами от спонсоров – городских предпинимателей. Коллективы детских садов награждены компктами спортинвентаря от городской администрации и соведепутатов. Физрукам вручены Почетные грамоты администции муниципального образования города.

9 апреля

лейбол. Мужчины.
Традиционный турнир «Добрые соседи», посвященный Дню горо. Участвовало 4 команды , 40 участников. По итогам турнира ста распределились в следующем порядке:
1 место – команда Новоселицкого района
2 место – команда г.Благодарного
3 место – команда г.Нефтекумска
Командные и индивидуальные призы были вручены от АМО ефтекумска

9-30 апреля

Футбол. Турнир, посвященный Дню города. Участвуют коман- детей 1991-1992 года рождения.
5 команд. 75 участников. В итоге:
1 место – с.Журавское Новоселицкого района
2 место – с.Китаевка Новоселицкого района
3 место – г.Буденовск
Командные и индивидуальные призы были вручены от АМО г. Нефтекумска.

8 мая

Настольный теннис. Командный турнир на призы главы АМО г.Нефтекумска, посвященный Дню Победы. Участвовало 6 команд. 1 место заняла команда НРПК №8, 2 место – СОК «Старт», 3 место ЦПО ОАО «НК «Роснефть – СНГ».

13 мая

На мотобольном поле спорткомплекса «Старт» прошло спортивное шоу автородео BIG FOOT, которое представлял московский театр «Каскадер».

14 мая

Турнир по рукопашному бою на приз НРВСК «Смена», посвященный Дню Победы. 40 участников.

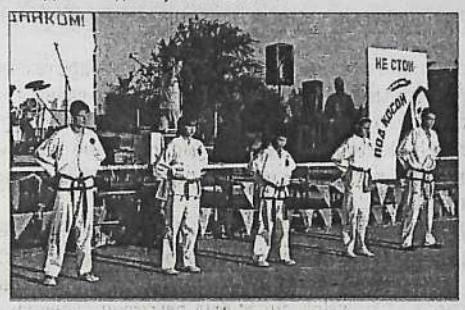

БЫСТРЕЕ! ВЫШЕ! СИЛЬНЕЕ!

24 июня

Мини-спартакиада, посвященная Дню молодежи.
Настольный теннис. Победитель Деркачев А. (НРПК № 8)
В период праздника на площади, впервые проводились спортивные конкурсы под олимпийским девизом «Быстрее! Выше! Сильнее!»
Главный приз от И.Сусло (магазин «Эксперт») телевизор «Горизонт» был разыгран в армрестлинге (борьба на руках). И достался он Султанбекову Султану жителю города Нефтекумска.

26-30 июня

Футбол. Первенство Южного Федерального округа среди ДЮСШ. Архипо-Осиповка. Команда «Нефтяник» заняла 1 место среди команд-участников 1991-1992 года рождения (тренера А.Мещеряков, Ю.Вольков). 4 победы одержаны над командами из г.Есентуки (2:1), с. Китаевское (3:1), г. Беслан(2:1), Ростовская область (4:1) и ничья с г.Изобильный (0:0).

1 июня

Спортивный праздник «Папа, мама, я – спортивная семья» посвященный Международному Дню защиты детей .
Места распределились следующим образом:
1 место – семья Гамзатовых (ДРСУ)
2 место – семья Абдуллаевых (АМО)
3 место - семья Решетняк (Роснефть – СНГ)
Суперпризы приобретены МУП СОК «Старт» при поддержке магазина «Эксперт» (И. Сусло)и вручены:
Первым – телевизор «Горизонт»
Вторым – DVD плеер
Третьим - пылесос
Всем остальным участникам вручена – бытовая техника:
Конкурс капитанов – победитель Олеся Цуканова. Приз – роликовые коньки, предоставленные спонсором З.Акиловым. А капитан команды победителей стал обладателем большой настольной игры «Футбол».
Номинации:
Самый спортивный папа – Д.Абдулаев. Приз – фотоаппарат, предоставленный спонсором Г.Поповым.
Самая спортивная мама – В.Решетняк. Приз –миксер, предоставленный спонсором И.Сусло.
Семья Ханмухаметовых (МУ «НКЦ») получила приз – электрический чайник и блендер
Специальный приз – СВЧ печь от местного отделения партии «Единая Россия» за волю к победе вручен семье Цукановых.
Цветы всем представительницам прекрасного пола предоставил предприниматель Гаджиев М.З.

9 июня

Зональные соревнования 4 краевой спартакиады работников Пенсионного фонда РФ по Ставропольскому краю.
Принимало участие 10 районов края, около 150 участников. Соревнования проводились по пяти видам спорта.
1 место - г.Буденовск, *2 место* - Нефтекумск, *3 место* - г.Аргир. Следует отметить, что благодаря тренировкам на базе спорткомплекса и помощи тренеров, Нефтекумское отделение ПФ второй раз подряд занимает 2 место в зональных соревнованиях и участвует в финальных краевых играх. В 2005 году они занимали 11 место в крае, в 2006 году уже в среди всех отделений края. Прогресс очевиден.

***

К СВЕДЕНИЮ

Клубы по месту жительства всегда готовы принять детей из малоимущих семей - «Алый парус» (2-й м-н, дом 11 , телефон 4-14-08), «Орленок» (ул. Строителей,6, телефон: 3-31-41). Здесь каждый ребенок сможет реализовать свои духовные, и физические силы и раскрыться как личность.

***

СТАТИСТИКА

По данным статистики за 1 квартал 2006 года в Нефтекумском районе произошло около 40 пожаров, из них в городе Нефтекумске 12 пожаров, в результате погибли 2 человека, травмы получили 3 человека. Более половины пожаров происходит по неосторожности, из-за безответственного отношения людей к соблюдению правил пожарной безопасности.

***

ОСТОРОЖНО! Клещь против вас

За летний период 2005 года в районе зарегистрировано больных 16 человек, из них лабораторно подтверждены 7 человек. Обратилось за медицинской помощью с укусами клеща 214 человек. По состоянию на 07. 06. 2006 года зарегистрировано больных с клиническими проявлениями - 2 человека, из них лабораторно подтверждены – 1 человек.

Инвентарь и площадка для здоровья

Спортивный комплекс «Старт» постоянно предоставляет спортивные площадки и инвентарь организациям и учреждениям города для проведения физкультурно – спортивных мероприятий.

НРПК №8 – спортивный праздник посвященный Дню Победы.

Отделу образовании АНМР для: турнира по мини – футболу, проведения краевой игры «Зарница»;спартакиады допризывников, соревнования среди летних оздоровительных лагерей

Сбербанку для проведения зональных соревнований: «Лучший инкассатор», «Лучший водитель – инкассатор».

По просьбе руководителей ПФК «Динамо» г.Ставрополь, участвующих в Чемпионате России во 2 лиге, был организован для их игроков 2 – х дневный тренировочно – восстановительный сбор на базе спорткомплекса «Старт»

М. Левин
Директор МУП СОК «Старт»

По месту жительства:

учеба председателей уличных и домовых комитетов ТОС

В администрации города Нефтекумска, в соответствии с планом на 2006 год, проходит ежеквартальная учеба председателей уличных и домовых комитетов. На одном из последних занятий рассматривались такие вопросы как: о состоянии пожарной обстановки в городе Нефтекумске; о неотложных мерах по профилактике природно – очаговых инфекций; Жилищный кодекс в части организации и провидения конкурса по выбору управляющей организации; о совместной работе СТОСов и клубов по месту жительства «Орленок», «Алый парус» в период летнего отдыха.

С.А. Аукин, начальник отделения ОГПН по Нефтекумскому району, обращаясь к слушателям, отметил, что, к сожалению, проводимые мероприятия не позволяют полностью устранить причины и условия возникновения пожаров.

Информацию с разъяснением Жилищного кодекса, в части организации и проведения конкурса по выбору управляющей организации, подготовил В. Г. Бойко, заведующий отделом промышленности, транспорта, связи, ЖКХ. Он обратил внимание председателей уличных и домовых комитетов, что в соответствии с пунктом 4 статьи161 ЖК граждане (собственники жилых помещений) до 01.01.2007 года должны выбрать способ управления многоквартирным домом и обозначил три варианта самоуправления жильем, которые предлагает новый ЖК, а именно:

1) непосредственное управление собственниками помещений в многоквартирном доме

2) ТСЖ – управление товариществом собственников жилья, либо жилищным кооперативом.

3) управление управляющей организацией.

Важно знать, что способ управления многоквартирным домом выбирается на общем собрании собственников жилых помещений в многоквартирном доме. Решение общего собрания о выборе способа управления является обязательным для всех собственников помещений в многоквартирном доме. Если собственники помещений в многоквартирном доме до 01.01.2007 года не выберут управляющую организацию, в этом случае орган местного самоуправления, в порядке установленном Правительством РФ, проводит открытый конкурс по отбору управляющей организации.

З.Р. Ярыгина, специалист 1 категории ТОТУ «Роспотребнадзора», доложила о том, что ситуация по КГЛ в Нефтекумском районе остается крайне напряженной. Вирус КГЛ циркулирует на всей территории района. Главное, по словам Зульфиры Рисуевны, для того чтобы предотвратить вспышки инфекции необходимо выполнять комплекс мер по профилактике КГЛ: обязательное соблюдение мер при уходе за животными, а также соблюдение личной гигиены каждого. В завершение с докладами выступили Н. Коломыцева, заведующая клуба по месту жительства «Алый парус», Т.И. Зеленцова, педагог-организатор клуба «Орленок»

Молодежь Нефтекумска: массовая акция

ПРЕДПОЧИТАЮ - ЗДОРОВЫЙ ОБРАЗ ЖИЗНИ!

В преддверии Дня российской молодежи, администрацией муниципального образования города и Советом депутатов, была организована массовая акция «Молодежь - наше будущее, приветствует здоровый образ жизни!», посвященная Дню Российской молодежи.

Открыли праздник председатель Совета депутатов города Нефтекумска А.Васильев и заместитель главы администрации муниципального образования города Н. Юрчик, специалист по делам молодежи администрации муниципального образования города Ж.Волотова.

30 лучших нефтекумских учащихся, спортсменов и работающих молодых людей получили Благодарственные письма и ценные подарки главы города Нефтекумска и председателя Совета депутатов города.

Далее в программе праздника выступили молодежные коллективы ДК «Нефтяник».Воспитанники клуба восточных единоборств «Барс» продемонстрировали свое спортивное мастерство.

М. Левин, директор спорткомплекса «Старт», провел развлекательные спортивные состязания по армреслингу, толканию гири, прыжкам в длину и.т.п. Все победители получили ценные призы – эксклюзивные футболки с надписью: «Предпочитаю здоровый образ жизни». А в армреслинге был разыгран суперприз от предпринимателя Игоря Сусло (магазин «Эксперт») - цветной телевизор. И это еще не предел, между выступлениями рок-музыкантов, наш бывший земляк владелец музыкального салона-магазина «Нико – Джаз» из г.Георгиевска Николай Понтелеев презентовал новенькую акустическую гитару на конкурс «Мистер Поцелуй», а две девушки-победительницы конкурса «Мисс Талия» получили каждая по великолепному торту от родного Нефтекумского хлебзавода.

Спасибо за поддержку

Поддержку администрации муниципального образования г. Нефтекумска в организации акции оказали:

Кольченко Сергей Иванович – предприниматель, зам. председателя совета ТОС микрорайона №7

Евдокимов Сергей Вячеславович – директор ОАО «Хлеб Нефтекумья»

Сусло Игорь Францевич – магазин бытовой техники «Эксперт»

Жиманова Татьяна Борисовна - Генеральный директор ООО «24 часа»

Чижевская Ирина Анатольевна – предприниматель, магазин «Колейдоскоп»

Гапбаева Залина Мухтаровна – директор ООО «Панацея»

Шумило Анна Валерьевна – директор ООО «Азлита»

Агаджанов Арсен Николаевич – предприниматель, кафе «Марица»

Васильев Николай Николаевич – руководитель Нефтекумской ТРК, канал-1 ТНТ.

Им всем слова благодарности!

Пресс-центр МО города

НАРКОТИКАМ - НЕТ!

Параллельно концерту на сцене, рядом шла антинаркотическая кампания:

- распространение листовок, памяток о вреде и опасности употребления наркотических средств, бесплатная раздача презервативов;
- свободное высказывание «Наркотикам - НЕТ!» в виде подписей на плакатах всех желающих.

Перед наступлением темноты ведущие концерта Вячеслав Лизин и Морозкина Олеся произвели запуск шаров, символически выражающий протест против употребления наркотиков.

Концерт рок-групп

Продолжил праздник концерт рок-групп, гостей нашего города и музыкантов Нефтекумской группы «Форс-можор», а именно: группа «УлетарНо» (г. Благодарный), группа «Выхода н.е.т.» (г. Георгиевск), группа «Самсара» (г. Невинномысск), группа «Mad rabbits» (г. Армавир).

Подростки: профилактика безнадзорности

Администрацией муниципального образования города Нефтекумска, в рамках создания государственной системы профилактики безнадзорности и правонарушений, разработаны и реализуются 4 целевых программы.

В мае 2006г. проведена работа по созданию списков подростков «группы риска» по городу Нефтекумску общим количеством 152 человека, где за каждым подростком был закреплен общественный наставник из числа председателей домовых и уличных комитетов ТОС.

По месту жительства

С 2003 года реализуется «Программа развития клубов по месту жительства». Ежегодные затраты составляют более 150 тыс. рублей.

В клубах по месту жительства «Алый парус» и «Орленок» ежемесячно проходят заседания клуба в клубе «Семья с подростками склонными к правонарушениям», проводятся просмотры видеофильмов по профилактике безнадзорности и правонарушений среди подростков.

Спортивный двор

Программа «Спортивный двор», реализуется с 2002 года. За период 2002–2006 г.г. в городе Нефтекумске установлено 11 спортивных площадок для различных видов спорта. Ежегодно затраты на данную программу составляют 200 тыс. руб., а в 2006 году запланировано потратить 250 тыс. руб. на сооружение новых спортивных площадок.

Наркотик у дома твоего

С 4 квартала 2005 года действует программа «Наркотик у вашего дома». Эта программа реализуется с участием советов территориального общественного самоуправления, МУ «Нефтекумский культурный центр», МУП «СОК «Старт» муниципального образования города и клубов по месту жительства.

НЕФТЕКУМСКИЙ ВОЛОНТЕР

Целевая программа по временному трудоустройству молодежи в летний период «Нефтекумский волонтер». Ежегодно привлекается более 200 школьников старшего возраста и студентов НПРК №8 для благоустройства города. В эту программу вовлечены организации и строительные предприятия города, а также Центр занятости населения Нефтекумского района.

Информация муниципалитета города

НЕФТЕКУМСКОЕ ЛЕТО 2006.

Некоторые факты организации летнего отдыха

Лето жаркая пора во всех смыслах этого слова и поэтому к нему надо готовиться заранее и основательно. В администрации муниципального образования города Нефтекумска за №329/1 было принято постановление главы « О мерах по организации летнего отдыха, оздоровления и обеспечения занятости детей и подростков на территории г. Нефтекумска».

Летний отдых немыслим без воды, солнца и конечно благоустроенного пляжа. В нашей засушливой и жаркой зоне это особенно важно. Руководители предприятий города откликнулись и в полной мере постарались выполнить план мероприятий по ремонту и подготовке городского пляжа за счет собственных средств, хотя это весьма и весьма дорогостоящее удовольствие. Администрация МО г. Нефтекумска выражает огромную благодарность руководителям предприятий города от имени всех граждан Нефтекумска, а именно: С.А. Анжигуру - ООО «РН-Ставропольнефтегаз», М.П. Калмыкову – НДРСУ, М.И. Алиеву – ОАО НРСУ, Ю.Ф. Попову – МУП «Жилищное хозяйство», А.А. Лисицкому – ЛПУМГ и др.

Организацию безопасного отдыха на воде взяли на себя: ООО «РН-Ставропольнефтегаз», спасательная станция АСГ, Нефтекумский РОВД, ООО «Казачий берег». Силами нефтяников засыпан котлован на детском пляже, который мог стать причиной несчастных случаев.

Санитарное обеспечение: устройство туалетов, контейнеров для мусора, очистка территории от мусора, профилирование подъездной дороги к пляжу в течение всего летнего периода будет осуществлять МУП «Санитарная очистка и благоустройство» (В.Н. Тарадин). Постоянно контролируется качество воды.

Пляж – на контроле

В текущем году подготовка места для купания ребят и жителей города, находилась на личном контроле Т. Шведовой, главы МО г.Нефтекумска. Она непосредственно проводила несколько рабочих планерок по данному вопросу. Проявила настойчивость в привлечении спонсоров к обустройству пляжа и контролировала выполнение намеченного плана.

ПРИШКОЛЬНЫЕ ЛЕТНИЕ ЛАГЕРЯ

Администрация г. Нефтекумска приобрела для летних лагерей трех городских школ все, что необходимо для активного отдыха детей, все, что может подарить радость движения, игры, творчества (различные мячи, скакалки, бадминтон, маркеры и многое другое – общая сумма затраченная на приобретение инвентаря составила 15 тыс. руб.)

КЛУБЫ ПО МЕСТУ ЖИТЕЛЬСТВА И СПОРТИВНЫЕ ПЛОЩАДКИ

За счет местного бюджета к лету 2006 на сумму 260 тыс. руб. произведен ремонт клубов по месту жительства «Орленок» и «Алый парус» и приобретен необходимый инвентарь. Клубы - излюбленные места для проведения досуга, занятия творчеством у городской детворы. Рядом с клубом «Орленок» уже оборудована отличная спортивная площадка, сооружение такой же начато и около «Алого Паруса». Еще две спортивные площадки в этом году в нулевом и третьем микрорайонах добавятся к 11 уже имеющимся в городе.

За летний период 2006 года из средств местного бюджета планируется выделить более 240 тыс. руб. на сооружение детских спортивных площадок силами МУП «ЖХ».

***ЛЕТО** - это не только жара, но это еще и школьные каникулы.*

Летние каникулы открывает День защиты детей, который традиционно широко отмечается в Нефтекумске. В каникулы у детей одна забота – отдых, а для взрослых снова забота этот отдых сделать качественным и ярким, запоминающимся.

ПРАЗДНИКИ ДВОРА

В августе, при поддержке советов ТОС с участием клуба восточных единоборств «Барс» и клубов по месту жительства пройдут праздники двора. Для детей это отличная возможность показать свои творческие возможности: танцы, песни, спорт, и просто повеселиться вместе со всеми, рядом с домом.

Дети и подростки клуба «Алый Парус» 18 июля на празднике двора «Веселые проказники» отправились в «Путешествие по Африке», так называется сценарий, разработанный педагогами-организаторами, наполненный множеством игровых спортивных конкурсов. А «Орленок» готовит песни, танцы и конкурсы на свой праздник двора. А через несколько дней футбольные команды клубов встретятся в товарищеском матче.

В августе пройдут соревновании по футболу среди клубных и дворовых команд, под девизом «Футбол в каждый двор!». Еще два турнира - шахматно-шашечный и по настольному теннису пройдут в августе между командами клубов по месту жительства.

ВЛАСТЬ НАДЕЕТСЯ

Администрация города Нефтекумска надеется, что лето 2006 проведенное в родном городе нашим людям и особенно детям не покажется скучным. Иногда спокойный отдых дома тоже может приносить удовлетворение.

Приятного вам летнего отдыха дорогие нефтекумцы! А заботы летние пусть остануться на нашей стороне.

Подростки «группы риска»

В каникулы прибавляется работы председателям советов ТОС и городскому женсовету «Берегиня», на их плечи ложится забота и патронаж детей и подростков из неблагополучных семей и «группы риска». Таких подростков по городу насчитывается 152 человека. Общественные советы по месту жительства находятся в непосредственной близости к населению, к людям и понимают их проблемы изнутри.

ТУР-КЛУБ «АЛЬКОРА» НРПК №8

Старшим ребятам, необходим отдых посерьезней, который связан с трудностями и путешествиями. Группа студентов под руководством Гундина Е.Д. из тур-клуба «Алькора», действующего при НРПК № 8 с 16 июля по 8 августа отправляется в традиционный поход «Туриада», который проходит в рамках экспедиции «Граница - 2006». Администрация города приобрела для ребят 3 палатки и спальные мешки на общую сумму 10 тыс. руб., которые так необходимы ребятам в походах. По поручению руководителей муниципалитета, Ж.Волотова, специалист по делам молодежи, вручила подарки и пожелала ребятам доброго пути и удачи в походе.

Приходите во Дворец. Будем рады!

В муниципальном учреждении «Нефтекумский культурный центр» (ДК «Нефтяник») за последние несколько месяцев успешно начали свою творческую карьеру две молодые музыкальные группы: рэп – группа «эСэЛ» и рок – группа «Отражение» под руководством В. Беседина. Кружки различной направленности всегда готовы принять всех ребят желающих развить свои творческие способности под руководством профессиональных педагогов совершенно бесплатно.

«ПАЭТЕРА»

При ДК «Нефтяник» в восточном клубе «Лотос», сформирован с января 2003г. ансамбль «Фея», с сентября 2004 года коллектив «Бисер», руководитель Л.Л.Вихрева. Это творческий человек, она сама шьет концертные костюмы для своих воспитанниц. Молодежь города с огромным удовольствием посещают группу коррекции фигуры «Паэтера», которая начала работу с 2005г.

Кому за .....

Клубы знакомств «Кому за..» и «Встреча» открыты с ноября 2005 г. Здесь собираются люди разных возрастов. В сентябре начинается новый творческий сезон 2006-2007гг. ДК приглашает всех развиваться творчески, найти себя, встретить новых друзей!

Музыкальный спектакль

С 12 июня, в течении двух недель, в большом зале Дворца культуры проходила драматическая постановка музыкальной сказки «Чертенок у которого не росли рожки», которую с большим удовольствием посмотрело более 300 детей. Дети-инвалиды и дети из малоимущих семей проходили на спектакль бесплатно. Во всех торжественных мероприятиях, концертах, которые проводят в «Нефтекумском культурном центре» принимает участие оркестр народных инструментов, который носит название «Народный» с 2001г., руководитель О.В.Киселева. Они участники многих фестивалей и конкурсов. Почетное 3 место заняли наши земляки в г.Солнечнодольске в мае 2006 года. Была отмечена высокая техника исполнения и интересный репертуар.

Хроника: по следам событий

В МУ «НКЦ»:

Работники культурного центра муниципального образования г. Нефтекумска отметили профессиональный праздник, общероссийский день библиотекаря и культработника. В нарядно украшенном малом зале Дворца культуры «Нефтяник» собрались все работники Нефтекумского культурного центра, и гости: А.Н.Васильев – председатель Совета депутатов города Нефтекумска и Н. Н. Юрчик – зам. главы администрации г.Нефтекумска. Они поздравили коллектив с профессиональным праздником, пожелали здоровья и творческих успехов в их нужной для нашего города деятельности. В честь праздника работники ДК «Нефтяник» и библиотек были награждены почетными грамотами и ценными подарками за достигнутые успехи и творческий подход к своей работе. На празднике чествовали юбиляров, проработавших в культуре более 10 лет: Шевцову Е.В. зав. культмассовым сектором ДК «Нефтяник», Ненашеву В.А. режиссера ДК «Нефтяник», Еронину Е.А. директора ЦГБ, проработавшую 25 лет в библиотечной системе. Поздравили и тех, кому исполнилось в 2006 году 50 лет.

за успехи и творчество

Капустник

По окончании официальной части был проведен маленький «Капустник», где своими талантами блистали не только культработники, но и библиотекари. Было очень весело и интересно.

Большой подарок

Большой и необходимый подарок сделала администрация г. Нефтекумска Центральной городской библиотеке, в честь 35 летнего юбилея, подарив телевизор и DVD – плеер. Ну а работники ЦГБ приобрели за платные услуги, которые они предоставляют населению, музыкальный центр.

Новости INTERNETа: власть и молодежь города

КЛУБ «КОМАР»

Муниципалитет города проводит активную молодежную политику. Нам интересна позиция молодежи во всех сферах нашей жизни, мы готовы к сотрудничеству и приглашаем всех вас к открытому разговору на городском сайте .

На Нефтекумском сайте в форуме администрацией города Нефтекумска открыт дискуссионной клуб с «коварным» названием «Комар» для свободного общения с молодежью города.

Все знают известный роман Э.Л.Войнич «Овод», где главный герой берет такой псевдоним, чтобы подчеркнуть остроту своих поступков, действий в отношении власти, а название дискуссионного клуба - «Комар» - подчеркнет остроту и злободневность проблем молодежи города, которые своими вопросами слегка «покусают» взрослых. Да и по местности комары нам ближе.

Беседа в клубе строится следующим образом: клуб задает тему 2-3 раза в месяц и ждет Ваши ответы, встречные вопросы и предложения в соответствии с темой.

Пресс-центр МО города

НАШ КАЛЕНДАРЬ

8 июля 1930г. родился М.Е. Гришин - почетный гражданин г. Нефтекумска

30 июля 1947г. родился Ю.А. Гонтарь - почетный гражданин г. Нефтекумска, председатель ГД Ставропольского края .

24 августа родился Н.Г.Музыкин- почетный гражданин г. Нефтекумска, советник генерального директора ООО «РН – Ставропольнефтегаз».

2 сентября родился Н.И.-Земцев- почетный гражданин г. Нефтекумска

2 сентября 2000г. образован районный музей в городе.

6 сентября 1980г. – открытие в городе памятника первооткрывателям нефти на Ставрополье.

Сентябрь 2002 года – вышел первый номер информационного вестника «Нефтекумск 45/45»

Дата

15 июля 2006 г. состоялась церемония закладки капсулы с обращением к потомкам, в основание фундамента строящейся районной поликлиники на 650 мест.

70 лет ГАИ-ГИБДД ПОЗДРАВИЛИ

В специальном вестнике, посвященном 70-летию ГАИ – ГИБДД, руководители городского муниципалитета от имени горожан поздравили ветеранов и действующий состав отделения ГИБДД РОВД Нефтекумского района с их юбилеем.

Редактировал специальный выпуск Л. Киселев, депутат городского совета.

А знаете ли вы, что?!!

Вообще-то молодость города, да и приезжие, могут и не знать о том, что недалеко от Нефтекумска, в сторону п.Затеречного, ближе к а. Абдул-Газы в 70-х годах прошлого столетия был расположен аэропорт. Многие, из старшего поколения горожан еще помнят над городом гул малых пассажирских самолетов. Была соответствующая взлетная полоса, и, как полагается аэропорту: зал ожидания, билетная касса, камера хранения, отделение связи, буфет с прохладным лимонадом и даже метеостанция. И был автобус по расписанию Нефтекумск-Аэропорт. Это все было, было. Ну, а потом...

И сейчас еще редкие, удержавшиеся во времени деревья напоминают о том, что здесь было когда-то что-то «живое». Может быть есть смысл – увековечить факт присутствия аэропорта в знойной ногайской степи, как память о поколении наших дедов и родителей, романтиков и великих тружеников, которые верили в большую перспективу открытого нефтяного фонтана на затеречной равнине.

НЕКОТОРЫЕ СОВЕТЫ от Порфирия Иванова

-Люби окружающую тебя природу

Не плюйся вокруг и не выливывай из себя ничего. Привыкни к этому. Это твое здоровье.

- Побори в себе жадность, лень, самодовольство, страх, лицемерие, гордость. Верь людям и люби их, не говори о них несправедливо и не принимай близко к сердцу недобрых мнений о них.

- мысль не отделяй от дела.

Прочитал – хорошо. НО ГЛАВНОЕ – ДЕЛАЙ.

«Алиса» На поэтической волне

Из прошлого

Литературный спецвыпуск газеты «Восход» № 7. август 2000 год

Екатерина Шеховцова, ученица 8 кл. СШ №2.

Сегодня Катя студентка факультета журналистики СГУ

Веселое утро

Город просыпается,
Дворники метут.
Счастье рассыпается
То там то тут.
И я встала рано,
Рано на заре.
Наскоро позавтракав,
Тулю во дворе.
На моих качелях
Качается весна.
Прошла пора метелей.
Растаяли снега

Чудо

Быть может, и произойдет
На этом свете чудо:
Огромный белый самолет
Потащит вдруг вертолет.
И кошки будут танцевать,
Оставшись без обеда,
А псы лягушек уговорят
Праздновать победу.
И попугай гулять пойдет,
Держа под лапкой блюдо.
Быть может, и произойдет
На самом деле чудо.

Ольга Калинина, 15лет, учащаяся СШ №2

***

В эту теплую ночь
Я опять не сплю.
Ты мне должен помочь,
Ведь тебя я люблю.
Я люблю твои плечи
И в глазах твоих синь,
Слов простую доверчивость,
Запах губ, как росы!

Мой Нефтекумск

Мой Нефтекумск, ты нынче именинник,
Тебе недавно было сорок лет.
И я надеюсь, что со временем
Добьешься славы ты и будущих побед.

"Лидер" благодарят

ТАКСИ "ЛИДЕР" остается лидером транспортных услуг в городе Нефтекумске.

Множество положительных откликов поступает как лично С.Н.Василькину, неизменному руководителю фирмы, так и в администрацию города и совет ветеранов ВОВ и труда, а также фонд "Забота" (общественная организация матерей детей-инвалидов г.Нефтекумска) благодарят за добросовестный труд таксистов этой организации, за доброжелательность и чуткое отношение, безупречный внешний вид, чистоту и исправность автомобилей.

Администрация муниципального образования г.Нефтекумска благодарит такси "ЛИДЕР" за внимательное и внимательное участие в жизни города и его жителей.

Набор на компьютере в администрации муниципального образования города Нефтекумска Волотова Ж.С

НЕФТЕКУМСК

НАШ АДРЕС: 356 880 Ставропольский край, г. Нефтекумск, мик-он 2, д.14
Тел. 3-13-02
факс 8-258-3-69-42

Наша страничка в Интернете: WWW.neftekumsk.ru/adm

РЕДАКЦИОННЫЙ СОВЕТ:
Киселев Л.И. – депутат Совета депутатов города Нефтекумска
Юрчик Н.Н. – заместитель главы администрации муниципального образования города
Усачева А.Р. – начальник Нефтекумского межрайонного бюро МСЭ
Галджев Н.Ф. – депутат Совета депутатов города, директор ОАО «Нефтекумскавтотранс»
Евдокимов В.Г. – председатель Совета территориального общественного самоуправления м-на Камыш-Бурун
Страшко Н.П. – специалист администрации муниципального образования города
Васильев Н.Н. – управляющий ТРК «Нефтекумск»

Ответственный за выпуск: Л. Киселев, член СЖ РФ

Редакционный совет вестника благодарит за оказание помощи в издании вестника, за предоставление материалов М.Левина, Л.Гайдую и внештатных корреспондентов вестника.
Фото: О.Морозкиной, из архивов администрации и МУ «НКЦ» города

Цена - бесплатно

Печать офсетная, объем 1 п.л.
Газета сверстана и отпечатана в ОАО «Шпаковская типография»
ул. Ленина, 134
356240, г. Михайловск,

Заказ 1749 Тираж 900

НЕФТЕКУМСК 45 45

ИНФОРМАЦИОННЫЙ ВЕСТНИК СОВЕТА ДЕПУТАТОВ И АДМИНИСТРАЦИИ МУНИЦИПАЛЬНОГО ОБРАЗОВАНИЯ г. НЕФТЕКУМСКА № 4 (20) АВГУСТ 2006 г.

ЛЕТОПИСЬ ПОЧЕТА

Поздравляем

В связи с 30-летним юбилеем предприятия НФ ГУП СК «Крайтеплоэнерго», за многолетний и добросовестный труд награждены Почетной грамотой администрации муниципального образования города Нефтекумска:

Ващенко А.И. - программист,
Клещенко И.Н. - оператор котельной установки,
Мухин Н.Е. – водитель - работники предприятия.

***

За долголетний и добросовестный труд, в связи с 50-летием ООО «Кавказтрансгаз» Почетной грамотой администрации муниципального образования города Нефтекумска награждены работники предприятия Камыш-Бурунского ЛПУМГ:

Гарынин С.Н. – линейный трубопроводчик,
Колесников Г.П. – инженер АСУ,
Мусаев В.Р. – монтер электрохимзащиты,
Карасев Н.В. – инженер линейных сооружений службы связи,
Кондратенко Г.И. – техник по учету ГСМ,
Константиниди О.А. – бухгалтер,
Сагайдак А.А. – бухгалтер,
Колесников А.Т. - водитель АТХ.

***

ПОЗДРАВЛЯЕМ НЕФТЯНИКОВ

Наш город своим рождением и жизнью обязан нефтяникам. В связи с их профессиональным праздником – 4 сентября – Днем нефтяной и газовой промышленности – самые теплые, добрые и искренние слова поздравления, благодарности и пожелания успехов трудовому коллективу и руководству нефтяной отрасли края и компании «Роснефть» от всех жителей города, общественности, совета депутатов и администрации города.

***

ЮБИЛЕИ

В августе месяца два уважаемых руководителя и активных жителя города перешагнули свой 55 летний возрастной рубеж. Это Н.Ф. Галджиев директор ОАО «Нефтекумскавтотранс», депутат Совета депутатов города и Алиев Магомед-Имин Ибиевич, руководитель ремонтно-строительного управления, «Заслуженный строитель РФ». Оба они активно участвуют в общественной жизни города и района, социально активны, спонсоры проведения различных культурно-спортивных мероприятий.

Жизнь, общественность, друзья и власть им поставила по две пятерки.

С юбилеем Николая Фотиевича и Магомед-Имин Ибиевича от души и чистого сердца поздравили близкие друзья, коллеги по работе, депутаты города. Т. Шведова и А. Васильев глава и председатель Совета депутатов города вручили приветственные адреса. А.Х. Канаев, заместитель Совета депутатов и М.Х. Джуманьязов, заместитель главы администрации муниципального района поздравили юбиляров от имени руководства и жителей района, вручив почетные грамоты.

В этот день в городе за парты сядут около 3 тыс. учащихся. В первый раз, в первый класс пойдет более 300 юных нефтекумчан. Администрация и Совет депутатов муниципального образования города Нефтекумска тепло и сердечно поздравляют педагогические коллективы школ, учащихся, их родителей с праздником – Днем знаний, с началом нового учебного года. Пусть у всех будет здоровье. Семейное благополучие и удача будут верным спутником на тропинках к планете по имени «Мир знаний».

На снимке: учитель года-2006 Тахмазова Н.М. городская школа № 3 и ее коллеги.

Фото Н. Минаева

Нашему теплу 30 лет

В августе коллектив Нефтекумского филиала ГУП СК «Крайтеплоэнерго» отметил свой 30-летний юбилей. Именно успешное функционирование и дальнейшее стабильное развитие данного предприятия – залог тепла и уюта для горожан. Поэтому мы, все жители Нефтекумска, вобщем-то, причастны к этому юбилею и с гордостью произносим: «Нашему теплу 30 лет!».

На предприятии есть свои ветераны, передовики производства и молодежь. Возглавляет коллектив молодой и энергичный руководитель М.В. Юрин. Коллектив предприятия и его ветеранов с этой датой тепло и сердечно поздравили руководители муниципалитета города, представители района, руководители предприятий города.

Пожелали успехов

В связи с 50-летием образования ООО «Кавказтрансгаз», в адрес руководства и коллектива Камыш-Бурунского линейного управления магистральных газопроводов – одного из производственных подразделений «Кавказтрансгаз», расположенного в нашем городе главой муниципального образования Т. Шведовой и председателем Совета депутатов города А. Васильевым направлен приветственный адрес с пожеланиями добра, здоровья, новых трудовых успехов и достижений. От имени жителей города выражается уверенность, что дальнейшее развитие предприятия станет залогом процветания и благополучия Нефтекумска.

ГДЕ НАША ТЫСЯЧА ?!

Город расположен в экстремальной зоне, летом – засуха, но когда в мае прошлого года 5 дней шли дожди, у нас была объявлена чрезвычайная ситуация. Инженерные сети, подвалы многоэтажных домов оказались затоплены, пострадали частные подворья в микрорайоне Космонавты, были разбиты и размыты дороги. Оценили ущерб, собрали документы и направили в Министерство по ГО и ЧС России. Деньги на возмещение ущерба через 10 месяцев, наконец-то, пришли в край в июне, и теперь мы не «сыщем» их след, а жители звонят и ждут ту тысячу, что им обещали возместить.

Администрация города

КРАТКОЙ СТРОКОЙ

☐ 26 августа в Нефтекумске прошел турнир по компьютерному спорту в рамках чемпионата края. Соревнования проводились в компьютерном клубе «Ацтек» среди команд клубов города. Победители продолжат борьбу за звание чемпионов СК на зональных соревнованиях.

☐ 17 августа в Нефтекумской центральной городской библиотеке состоялся краевой семинар – «Толерантность как норма жизни: формирование основ толерантного мира – воззрение у детей и подростков в условиях детской библиотеки».

☐ С 18 по 3 сентября в ДК «Нефтяник» работала передвижная выставка – «Рерихи, Индия, Гималаи».

☐ Продолжается благотворительная акция «Белый цветок», проводимая АМО г. Нефтекумска и МУ «Нефтекумский культурный центр» в рамках районного благотворительного марафона «Спешите делать добро». Расчетные счета семей города с детьми инвалидами можно узнать в АМО г. Нефтекумска по тел:3-13-02, каб. 4.

НА ЭКРАНАХ КРАЯ *Нефтекумск*

В конце второй декады августа месяца в городе работала творческая группа краевого телевидения.

Тележурналисты ознакомились с тем как живут, работают и отдыхают в эту знойную пору в самом жарком восточном городе края. Сделали репортаж о культурной жизни горожан, работе клубов по месту жительства, об организации летнего отдыха. Побывали в учреждениях социального обслуживания, в микрорайоне «Северный», встретились с руководителями органов власти района и города.

В СОВЕТЕ ДЕПУТАТОВ ГОРОДА

23 августа 2006 года состоялось очередное заседание Совета депутатов города Нефтекумска.

Депутаты рассмотрели и приняли решение о проекте изменений и дополнений в Устав муниципального образования, учитывающие происшедшие изменения в действующем федеральном и краевом законодательстве. Был рассмотрен и ряд других вопросов.

Заседание Совета проходило с участием общественности города, средств массовой информации, председателей советов территориального общественного самоуправления, работников администрации муниципального образования, руководителей коммунальных предприятий города. Вел заседание Васильев Александр Николаевич, председатель Совета депутатов города.

Официально. Чит. на стр. 2-3 ➔

Ставропольский край

Совет депутатов муниципального образования города Нефтекумска
Нефтекумского района

РЕШЕНИЕ

23 августа 2006 г. г. Нефтекумск № 58

О проекте решения Совета депутатов "О внесении изменений и дополнений в Устав муниципального образования города Нефтекумска"

Рассмотрев проект решения Совета депутатов города "О внесении изменений и дополнений в Устав муниципального образования города Нефтекумска", в соответствии со статьей 61 Устава муниципального образования города Нефтекумска, Совет депутатов города

РЕШИЛ:

1. Одобрить проект решения Совета депутатов города "О внесении изменений и дополнений в Устав муниципального образования города Нефтекумска".

2. Опубликовать проект решения Совета депутатов города "О внесении изменений и дополнений в Устав муниципального образования города Нефтекумска" в информационном вестнике "Нефтекумск 45/45" в срок до 30.08.2006 г. для всенародного обсуждения.

3. Установить, что предложения граждан по проекту решения Совета депутатов города "О внесении изменений и дополнений в Устав муниципального образования города Нефтекумска" принимаются в письменном виде Советом депутатов города с 23.08.2006 г. по 25.09.2006 г. Предложение будут приниматься по адресу г. Нефтекумск, пр. Нефтяников, дом 14, кабинет № 4 с 8-00 до 17-00 ежедневно, за исключением выходных дней.

4. Для обсуждения проекта решения Совета депутатов города "О внесении изменений и дополнений в Устав муниципального образования города Нефтекумска" провести публичные слушания 20 сентября 2006 г. в 15-00 в зале заседания администрации города, согласно Порядку (Приложение).

5. Протокол и результаты публичных слушаний, а также сообщение о том, что состоялось обсуждение проекта решения Совета депутатов города "О внесении изменений и дополнений в Устав муниципального образования города Нефтекумска", об отсутствии или наличии предложений граждан с их перечислением и сведений о заседании Совета депутатов города, указанного в пункте 5 настоящего решения опубликовать в районной газете "Восход" в срок до 30.09.2006 г.

6. Провести заседание Совета депутатов 27.09.2006 г. по вопросам:

1) учета предложений граждан в проект решения Совета депутатов города "О внесении изменений и дополнений в Устав муниципального образования города Нефтекумска", обсуждения результатов проведенных публичных слушаний по проекту решения Совета депутатов города "О внесении изменений и дополнений в Устав муниципального образования города Нефтекумска";

2) принятия решения Совета депутатов города "О внесении изменений и дополнений в Устав муниципального образования города Нефтекумска" с учетом мнения населения.

7. Настоящее решение подлежит одновременному опубликованию с проектом решения Совета депутатов города "О внесении изменений и дополнений в Устав муниципального образования города Нефтекумска" и вступает в силу со дня его официального опубликования.

Председатель Совета депутатов города Нефтекумска **А.Н. Васильев**

Глава муниципального образования города Нефтекумска **Т.А. Шведова**

Приложение
к решению Совета депутатов
города Нефтекумска
от 23 августа 2006 года
№ 58

ПОРЯДОК ПРОВЕДЕНИЯ ПУБЛИЧНЫХ СЛУШАНИЙ ПО ПРОЕКТУ РЕШЕНИЯ СОВЕТА ДЕПУТАТОВ ГОРОДА "О ВНЕСЕНИИ ИЗМЕНЕНИЙ И ДОПОЛНЕНИЙ В УСТАВ МУНИЦИПАЛЬНОГО ОБРАЗОВАНИЯ ГОРОДА НЕФТЕКУМСКА"

1. Для обсуждения проекта решения Совета депутатов города "О внесении изменений и дополнений в Устав муниципального образования города Нефтекумска" проводятся публичные слушания.

2. Организацию и проведение публичных слушаний осуществляет председатель Совета депутатов города.

3. В публичных слушаниях вправе принять участие каждый житель города Нефтекумска.

4. На публичных слушаниях по проекту решения Совета депутатов города "О внесении изменений и дополнений в Устав муниципального образования города Нефтекумска" выступает с докладом и председательствует председатель Совета депутатов города.

5. Для ведения протокола публичных слушаний председательствующий определяет секретаря публичных слушаний.

6. Участникам публичных слушаний обеспечивается право высказать свое мнение по проекту решения Совета депутатов города "О внесении изменений и дополнений в Устав муниципального образования города Нефтекумска".

6.1. Всем желающим выступить предоставляется слово, в зависимости от количества желающих выступить, председательствующий вправе ограничить время любого выступающего.

6.2. Председательствующий вправе принять решение о перерыве в публичных слушаниях и продолжении их в другое время.

6.3. По истечении времени, отведенного председательствующим на проведение публичных слушаний, участники публичных слушаний, которым не было предоставлено слово, вправе представить свои замечания и предложения в письменном виде. Устные замечания и предложения по проекту решения Совета депутатов города "О внесении изменений и дополнений в Устав муниципального образования города Нефтекумска" заносятся в протокол публичных слушаний, письменные замечания и предложения приобщаются к протоколу, который подписывается председателем и секретарем.

7. Поступившие от населения замечания и предложения по проекту решения Совета депутатов города "О внесении изменений и дополнений в Устав муниципального образования города Нефтекумска", в том числе в ходе проведения публичных слушаний, носят рекомендательный характер.

8. Результаты публичных слушаний подписываются председательствующим и подлежат официальному опубликованию.

9. Указанные замечания и предложения рассматриваются на заседании Совета депутатов города.

После завершения рассмотрения замечаний и предложений граждан, а также результатов публичных слушаний Совет депутатов города принимает решение "О внесении изменений и дополнений в Устав муниципального образования города Нефтекумска".

Ставропольский край

Совет депутатов муниципального образования города Нефтекумска
Нефтекумского района

РЕШЕНИЕ
проект

27 сентября 2006 г. г. Нефтекумск

О внесении изменений и дополнений в Устав муниципального образования города Нефтекумска

В целях приведения Устава муниципального образования города Нефтекумска в соответствие с фе[...]ным и краевым законодательством, в соответствии со статьей 44 Федерального закона № 131-Ф[...] октября 2003 г. "Об общих принципах организации местного самоуправления в Российской Федер[...] на основании статьи 61 Устава муниципального образования города Нефтекумска, Совет депутатов [...]ципального образования города Нефтекумска

РЕШИЛ:

1. Внести в Устав муниципального образования города Нефтекумска, следу[...] изменения и дополнения:

а) в статье 1:

пункт 1 дополнить абзацем следующего содержания:

"Конкретное название муниципального образования, определенное законом Ставропольского края, является равнозначным с соответствующим наименованием, определенным Уставом муниципального образования".

б) в статье 7:

в части 1:

пункт 11 изложить в следующей редакции:

"11) организация библиотечного обслуживания населения, комплектование библиотечных фондов библиотек поселения;";

пункт 13 изложить в следующей редакции:

"13) сохранение, использование и популяризация объектов культурного наследия (памятников истории и культуры), находящихся в собственности поселения, охрана объектов культурного наследия (памятников истории и культуры) местного (муниципального) значения, расположенных на территории поселения;";

дополнить пунктом 13.1 следующего содержания:

"13.1 создание условий для развития местного традиционного народного художественного творчества, участие в сохранении, возрождении и развитии народных художественных промыслов в поселении;";

пункт 14 изложить в следующей редакции:

"14) обеспечение условий для развития на территории поселения физической культуры и массового спорта, организация проведения официальных физкультурно-оздоровительных и спортивных мероприятий поселения;";

дополнить пунктами 28-30 следующего содержания:

"28) содействие в развитии сельскохозяйственного производства, создание условий для развития малого предпринимательства;

29) расчет субсидий на оплату жилого помещения и коммунальных услуг и организация предоставления субсидий гражданам, имеющим право на их получение в соответствии с жилищным законодательством;

30) организация и осуществление мероприятий по работе с детьми и молодежью в поселении.";

дополнить частью 1.1 следующего содержания:

"1.1. Органы местного самоуправления поселения имеют право на создание музеев поселения.";

в части 2:

слова "при наличии" заменить словами "за счет", слова "материальных ресурсов и финансовых средств" заменить словами "доходов местных бюджетов".

в части 3:

первый абзац изложить в новой редакции:

"3. Органы местного самоуправления муниципального образования вправе заключать соглашения с органами местного самоуправления муниципального района о передаче друг другу осуществления части своих полномочий за счет субвенций, предоставляемых из соответствующих бюджетов".

дополнить абзацем следующего содержания:

"Решение о передаче осуществления части полномочий муниципального образования принимается Советом депутатов муниципального образования по предложению главы муниципального образования".

в) в статье 8:

в части 1:

считать пункт 9 пунктом 10;

дополнить часть 1 пунктом 9 следующего содержания:

"9. регулирование тарифов на товары и услуги организаций коммунального комплекса (за исключением тарифов на товары и услуги организаций коммунального комплекса - производителей товаров и услуг в сфере электро- и (или) теплоснабжения), тарифов организаций коммунального комплекса на подключение, надбавок к тарифам на товары и услуги организаций коммунального комплекса, надбавок к ценам (тарифам) для потребителей";

г) в статье 10:

в пункте 1 заменить слово "районном" на слово "местном";

пункт 3 считать пунктом 4;

дополнить статью 10 пунктом 3 содержания:

"3. На местный референдум не могут быть вынесены вопросы:

а) о досрочном прекращении или продлении срока полномочий органов местного самоуправления, о приостановлении осуществления ими своих полномочий, а также о проведении досрочных выборов в органы местного самоуправления либо об отсрочке указанных выборов;

б) о персональном составе органов местного самоуправления;

в) об избрании депутатов и должностных лиц, об утверждении, о назначении на должность и об освобождении от должности должностных лиц, а также о даче согласия на их назначение на должность и освобождение от должности;

г) о принятии или об изменении местного бюджета, исполнении и изменении финансовых обязательств муниципального образования;

д) о принятии чрезвычайных и срочных мер по обеспечению здоровья и безопасности населения".

д) в статье 11:

пункт 2 изложить в следующей редакции:

"2. Муниципальные выборы назначаются Советом д[...]тов муниципального образования. Решение о назна[...] выборов должно быть принято не ранее чем за 90 д[...] позднее чем за 80 дней до дня голосования.

В случаях, установленных Федеральным законом [...]ципальные выборы назначаются территориальной и[...]тельной комиссией муниципального образования [...]дом".

е) в статье 12:

пункт 2 изложить в следующей редакции:

"2.Основаниями отзыва депутата, выборного до[...]стного лица местного самоуправления могут быть:

а) невыполнение или ненадлежащее выполнение [...]том, выборным должностным лицом своих полномоч[...]раженных в конкретных противоправных решениях [...]ствиях (бездействии) в случае их подтверждения в с[...]ном порядке;

б) нарушение законодательства Российской Фе[...]ции, законодательства Ставропольского края, наст[...]го Устава в случае его подтверждения в судебном по[...]

Отзыв по указанным основаниям не освобождает д[...]та, выборного должностного лица поселения от иной о[...]ственности за допущенные нарушения законов и иных [...]мативных правовых актов органов государств[...] власти и местного самоуправления в порядке, пр[...]мотренном федеральным законодательством.

Голосование по отзыву депутата, выборного должн[...]го лица проводится по инициативе населения в поряд[...]тановленном федеральным законом и принимаемым [...]ответствии с ним законом Ставропольского края для [...]ведения местного референдума, с учетом особенн[...] предусмотренных Федеральным законом.

Процедура отзыва депутата, выборного должност[...] лица должна обеспечивать ему возможность дать из[...]телям объяснения по поводу обстоятельств, выдвигаемых [...] качестве оснований для отзыва.

Депутат, выборное должностное лицо, в отношении [...]рого инициируется отзыв, вправе участвовать во всех [...]браниях (заседаниях), проводимых при выдвижении [...]ативы отзыва или связанных с проведением голосования по отзыву.

О времени и месте указанных собраний (заседаний [...]зываемое лицо извещается организаторами не позд[...] чем за три дня до их проведения.

Решение о назначении голосования по отзыву депу[...] выборного должностного лица принимается предста[...]ным органом поселения в порядке и сроки, предусм[...]ные законом Ставропольского края для проведения м[...]ного референдума.

Депутат, выборное должностное лицо считается от[...]ным, если за отзыв проголосовало не менее полови[...]бирателей, зарегистрированных в соответствующем [...]рательном округе муниципального образования".

пункт 3 дополнить абзацем следующего содержания:

"Согласие населения на изменение границ муни[...]ного образования, преобразование муниципального [...]зования считается полученным, если за указанное [...]нение, преобразование проголосовало более полови[...] принявших участие в голосовании жителей муниципально[...]го образования или части муниципального образования".

ж) в статье 15:

пункт 3 изложить в следующей редакции:

"3. На публичные слушания в обязательном порядке [...]носятся:

1) проект Устава муниципального образования, а [...] проект решения Совета депутатов муниципального [...]зования о внесении изменения и дополнения в Устав [...]

2) проект местного бюджета муниципального об[...]ния и отчета о его исполнении;

3) проекты планов и программ развития города, про[...]правил землепользования и застройки, проекты пла[...]ки территорий и проекты межевания территорий, а [...] вопросы предоставления разрешений на условно [...]шенный вид использования земельных участков и о[...]тов капитального строительства, вопросы отклонения [...]предельных параметров разрешенного строительства [...]конструкции объектов капитального строительства, [...]сы изменения одного вида разрешенного использования [...]земельных участков и объектов капитального строительства [...]на другой вид такого использования при отсутствии [...]лепользования и застройки;

4) вопросы о преобразовании муниципального об[...]ния.

В указанных случаях публичные слушания назначаются [...] Советом депутатов муниципального образования".

з) в статье 16:

пункт 2 изложить в следующей редакции:

"2. Порядок назначения и проведения собрания граждан [...] устанавливается решением Совета депутатов муниципаль[...]ного образования".

пункт 3 изложить в следующей редакции:

"3. Итоги проведения собрания граждан подлежат [...]циальному обнародованию".

и) в статье 17:

пункт 3 изложить в следующей редакции:

"3. Порядок назначения и проведения конферен[...]

брания делегатов), избрания делегатов определяет-
оящим Уставом, Положением о собраниях и конфе-
ях граждан, принимаемом решением Совета депута-
униципального образования, уставом территориально-
щественного самоуправления".

татью 18:

олнить пунктом 6 в следующего содержания:

Финансирование мероприятий, связанных с подготов-
проведением опроса граждан, осуществляется:
счет средств местного бюджета- при проведении оп-
о инициативе органов местного самоуправления;
счет средств бюджета Ставропольского края - при про-
ии опроса по инициативе органов государственной
и Ставропольского края".

татью 19

жить в следующей редакции:

Граждане имеют право на коллективные и индивиду-
е обращения в органы местного самоуправления му-
ального образования.
жностные лица местного самоуправления муници-
ого образования, наделенные соответствующей ком-
ией, должны дать письменный ответ по существу об-
ния граждан в органы местного самоуправления в те-
одного месяца.
орядок рассмотрения обращений граждан в органы
ого самоуправления и ответственность органов мест-
самоуправления и должностных лиц местного само-
ления за нарушение порядка и срока письменного от-
на обращения граждан определяется соответствую-
законом Ставропольского края и принимаемым в со-
ствии с ним Положением о работе с обращениями
дан, которое утверждается Советом депутатов муни-
ьного образования".

статью 20

ожить в следующей редакции:

руктуру органов местного самоуправления муници-
ого образования составляют:
едставительный орган муниципального образования -
т депутатов муниципального образования сокращен-
Совет депутатов города;
ава муниципального образования - глава города, мэр;
полнительно - распорядительный орган муниципаль-
образования (местная администрация) - администра-
униципального образования;
нтрольный орган муниципального образования - реви-
ная комиссия.
менение структуры органов местного самоуправления
ествляется не иначе как путем внесения изменений в
.
шение Совета депутатов муниципального образования
менении структуры органов местного самоуправления
ает в силу не ранее чем по истечении срока полномо-
Совета депутатов муниципального образования, при-
его указанное решение.
нансирование расходов на содержание органов мест-
самоуправления осуществляется исключительно за
собственных доходов бюджета муниципального обра-
ния".

статью 24:

олнить пунктом 4 следующего содержания:

Депутатом Совета депутатов муниципального образо-
я может быть избран гражданин Российской Федера-
достигший 18 лет, постоянно или преимущественно про-
ющий на территории Российской Федерации и обла-
щий избирательным правом".

в статье 25:

олнить пункт 1 абзацем следующего содержания:

роведение встреч с избирателями, участие в собрани-
конференциях граждан".

дополнить статьей 26-1

едующего содержания:

атья 26-1. Статус депутата, выборного должностного
местного самоуправления.
Депутату, выборному должностному лицу местного са-
равления обеспечиваются условия для беспрепят-
нного осуществления своих полномочий.
ок полномочий депутата Совета депутатов муниципаль-
образования и выборного должностного лица мест-
самоуправления составляет 5 лет.
лномочия депутата начинаются со дня его избрания и
ращаются со дня начала работы Совета депутатов му-
пального образования нового созыва.
Решение об изменении срока полномочий, а также ре-
е об изменении перечня полномочий выборного дол-
тного лица местного самоуправления применяется
о к выборным должностным лицам местного самоуп-
ения, избранным после вступления в силу соответству-
го решения.
Осуществляющие свои полномочия на постоянной ос-
депутаты, выборные должностные лица местного са-
равления не вправе заниматься предпринимательской,
же иной оплачиваемой деятельностью, за исключени-
едагогической, научной и другой творческой деятельности.
Гарантии прав депутатов, выборных должностных лиц
ного самоуправления устанавливаются в соответствии
ствующим законодательством".

статью 30

ложить в новой редакции:

олномочия Совета депутатов муниципального образо-
я могут быть прекращены досрочно в случаях:
ринятия решения о самороспуске;
сли судом установлено, что Советом депутатов муни-
льного образования принят нормативный правовой акт,
иворечащий Конституции Российской Федерации, фе-
альным конституционным законам, федеральным
нам, Уставу (Основному Закону) Ставропольского края,
нам Ставропольского края, настоящему Уставу, а
та депутатов муниципального образования в течение трех
цев со дня вступления в силу решения суда не принял в
лах своих полномочий мер по исполнению решения суда,
числе не отменил соответствующий нормативный акт. Рос-
в данном случае осуществляется Государственной Думой
ропольского края.
ступления в силу решения Ставропольского краевого
о неправомочности данного состава депутатов Сове-
епутатов муниципального образования, в том числе в свя-
сложением депутатами своих полномочий;
реобразования муниципального образования.
осрочное прекращение полномочий Совета муниципаль-
образования влечет досрочное прекращение полно-
й его депутатов".

статью 31:

олнить абзацем:

случае досрочного прекращения полномочий Совета
депутатов муниципального образования, не позднее чем че-
рез шесть месяцев со дня вступления в силу решения о
досрочном прекращении полномочий указанного органа
проводятся досрочные муниципальные выборы в Совет де-
путатов муниципального образования".

с) в статье 33:

пункт 2 изложить в следующей редакции:

"2. Глава муниципального образования избирается на му-
ниципальных выборах сроком на 5 лет, возглавляет адми-
нистрацию муниципального образования на принципах
единоначалия".

дополнить пунктом 5 и 6:

"5. Глава муниципального образования не может быть де-
путатом Государственной Думы Федерального Собрания
Российской Федерации, членом Совета Федерации Феде-
рального Собрания Российской Федерации, депутатом Го-
сударственной Думы Ставропольского края, занимать иные
государственные должности Российской Федерации, госу-
дарственные должности субъектов Российской Федерации,
а также должности государственной гражданской службы
и муниципальные должности муниципальной службы.

Глава муниципального образования не вправе занимать-
ся предпринимательской, а также иной оплачиваемой дея-
тельностью, кроме преподавательской, научной и иной твор-
ческой деятельности.

На главу муниципального образования распространяют-
ся иные ограничения, связанные с осуществлением им пол-
номочий, предусмотренные федеральным законодатель-
ством.

6. Гарантии прав главы муниципального образования при
привлечении его к ответственности, задержании, аресте,
обыске, допросе, совершении в отношении него иных уго-
ловно-процессуальных и административно-процессуальных
действий, а также при проведении оперативно- розыскных
мероприятий в отношении главы поселения, занимаемого
им жилого и (или) служебного помещения, его багажа, лич-
ных или служебных транспортных средств, переписки, ис-
пользуемых им средств связи, принадлежащих ему
документов устанавливается федеральными законами".

т) статью 38

изложить в следующей редакции:

"1. Глава администрации муниципального образования:

- в рамках своих полномочий организует выполнение ре-
шений Совета депутатов муниципального образования;

-вносит в Совет депутатов муниципального образования
проекты изменений и дополнений в Устав муниципального
образования, обладает правом внесения в Совет депута-
тов муниципального образования проектов иных муници-
пальных правовых актов;

-вносит на утверждение Совета депутатов муниципального
образования проект местного бюджета и отчет о его испол-
нении, планы и программы социально-экономического раз-
вития муниципального образования, а также отчеты об их
исполнении;

- представляет на рассмотрение Совета депутатов муни-
ципального образования проекты решений о введении или
отмене местных налогов и сборов, а также другие правовые акты,
предусматривающие расходы, покрываемые за счет местного
бюджета и дает заключения при представлении проектов реше-
ний по указанным вопросам другими лицами, наделенными пра-
вом правотворческой инициативы;

- разрабатывает и представляет на утверждение Совета
депутатов муниципального образования структуру админи-
страции, утверждает положения об органах администрации
не наделенных правами юридического лица;

-представляет на утверждение Совета депутатов муници-
пального образования проекты положений об органах ад-
министрации, наделенных правами юридического лица;

- формирует администрацию, руководит ее деятельнос-
тью на принципах единоначалия в соответствии с настоящим
уставом, утверждает штатное расписание администрации, орга-
низует работу с кадрами, проводит аттестацию муниципальных
служащих в соответствии с законодательством;

- назначает и освобождает от должности заместителей
главы администрации в соответствии с законодательством
и настоящим Уставом;

- назначает и освобождает от должности руководителей
отраслевых (функциональных) и территориальных органов
администрации в соответствии с законодательством;

- осуществляет функции распорядителя бюджетных
средств при исполнении местного бюджета, открывает и
закрывает счета в банковских учреждениях, подписывает
финансовые документы;

- организует и обеспечивает исполнение отдельных госу-
дарственных полномочий, переданных в ведение органов
местного самоуправления муниципального образования
федеральными законам и, законами Ставропольского края;

- принимает меры по обеспечению и защите интересов
муниципального образования в судебных органах, подпи-
сывает исковые заявления и иные документы, предусмот-
ренные законодательством;

- принимает меры к отмене противоречащих требовани-
ям законодательства постановлений, распоряжений и дру-
гих актов руководителей отраслевых (функциональных) и
территориальных органов администрации;

- назначает и освобождает от занимаемой должности ру-
ководителей муниципальных предприятий и учреждений в
соответствии с законодательством;

- осуществляет личный прием граждан, рассматривает
предложения, заявления и жалобы граждан, принимает по
ним решения;

- осуществляет регистрацию (учет) избирателей, участни-
ков референдума;

- принимает решения о проведении эвакуационных ме-
роприятий в чрезвычайных ситуациях;

- создает при администрации постоянно действующий
орган управления, специально уполномоченный на реше-
ние задач в области защиты населения и территорий от
чрезвычайных ситуаций;

- управляет и распоряжается муниципальным имуществом
в соответствии с порядком, установленным Советом депу-
татов муниципального образования;

- представляет к награждению наградами и к присвоению по-
четных званий Российской Федерации, Ставропольского края;

- принимает меры по обеспечению установленного порядка про-
ведения митингов, собраний, уличных шествий и демонстра-
ций, других массовых общественных мероприятий;

-возглавляет и координирует деятельность по предотвра-
щению чрезвычайных ситуаций на территории муниципаль-
ного образования и ликвидации их последствий;

-принимает решение о подготовке проекта генерального
плана, а также решения о подготовке предложений о вне-
сении в генеральный план изменений;

-с учетом заключения о результатах публичных слушаний
принимает решение о направлении на утверждение Сове-
та депутатов муниципального образования согласованно-
го или не согласованного в определенной части проекта
генерального плана;

- принимает решение о предоставлении разрешения на
отклонение от предельныхпараметров разрешенного
строительства, реконструкции объектов капитального
строительства или об отказе в предоставлении такого раз-
решения с указанием причин принятого решения;

- принимает решение о предоставлении разрешения на
условно разрешенный вид использования или об отказе в
предоставлении такого разрешения;

- принимает решение об утверждении документации по
планировке территории или об отклонении такой докумен-
тации и о направлении ее в орган местного самоуправле-
ния на доработку с учетом положений, установленных Гра-
достроительным кодексом РФ;

- принимает решения об изменении одного вида разре-
шенного использования земельных
участков и объектов капитального строительства на дру-
гой вид такового использования в соответствии с законо-
дательством;

-осущестляет руководство гражданской обороной на тер-
ритории поселения;

- определяет порядок деятельности специализированных
служб по вопросам похоронного дела.

Глава администрации осуществляет иные полномочия в
соответствии с законодательством, настоящим уставом.

2. Глава администрации муниципального образования от-
читывается не реже одного раза в год перед Советом депу-
татов муниципального образования о деятельности адми-
нистрации, а также перед населением города на собраниях
(конференциях) граждан по месту жительства и в трудовых
коллективах.

3. Глава администрации муниципального образования
издает по вопросам своего ведения постановления и рас-
поряжения, которые вступают в силу с момента их подписа-
ния, если иной порядок не установлен действующим зако-
нодательством, настоящим Уставом, самим постановлени-
ем (распоряжением)".

у) статью 40

изложить в следующей редакции:

"Статья 40. Взаимоотношения органов местного само-
управления муниципального образования с органами местного
самоуправления Нефтекумского муниципального района.

1. Органы местного самоуправления муниципального об-
разования, вправе заключать соглашения с органами мес-
тного самоуправления Нефтекумского муниципального
района о взаимной передаче им осуществления части сво-
их полномочий за счет субвенций, предоставляемых из со-
ответствующих бюджетов.

2. Указанные соглашения должны заключаться на опре-
деленный срок, содержать положения, устанавливающие
основания и порядок прекращения их действия, в том чис-
ле досрочного, порядок определения ежегодного объема
субвенций, необходимых для осуществления передаваемых
полномочий, а также предусматривать финансовые санк-
ции за неисполнение соглашений".

ф) дополнить Статьей 40-1

следующего содержания:

"Статья 40-1. Осуществление органами местного самоуп-
равления муниципального образования отдельных государ-
ственных полномочий:

1. Полномочия органов местного самоуправления, уста-
новленные федеральными законами и законами Ставро-
польского края, по вопросам, не отнесенным Федеральным
законом "Об общих принципах организации местного са-
моуправления в Российской Федерации" к вопросам мест-
ного значения, являются отдельными государственными
полномочиями, передаваемыми для осуществления орга-
нам местного самоуправления.

Наделение органов местного самоуправления муници-
пального образования отдельными государственными пол-
номочиями осуществляется федеральными законами или
законами Ставропольского края.

2. Полномочия по осуществлению отдельных государ-
ственных полномочий, переданных органам местного само-
управления поселения, возлагаются на главу муниципаль-
ного образования и администрацию муниципального об-
разования.

3. Финансовое обеспечение отдельных государственных
полномочий, переданных органам местного самоуправле-
ния, осуществляется только за счет предоставляемых бюд-
жету поселения субвенций из соответствующих бюджетов.

4. Глава муниципального образования и администрация
муниципального образования несут ответственность за
осуществление отдельных государственных полномочий в
порядке, установленном соответствующими федеральны-
ми законами и законами Ставропольского края в преде-
лах, выделенных муниципальному образованию на эти цели
материальных ресурсов и финансовых средств.

Совет депутатов муниципального образования, глава
муниципального образования имеют право устанавливать
случаи и порядок дополнительного использования соб-
ственных материальных ресурсов и финансовых средств для
осуществления переданных им отдельных государственных
полномочий.

Органы местного самоуправления и их должностные лица
обязаны предоставлять уполномоченным государственным
органам документы, связанные с осуществлением отдель-
ных государственных полномочий.

Органы местного самоуправления муниципального обра-
зования вправе участвовать в осуществлении государствен-
ных полномочий, не переданных им в соответствии со ста-
тьей 19 Федерального закона "Об общих принципах орга-
низации местного самоуправления в Российской Федера-
ции", с осуществлением расходов за счет средств бюджета
муниципального образования (за исключением финан-
совых средств, передаваемых местному бюджету на
осуществление целевых расходов), если это участие пре-
дусмотрено федеральными законами.

Органы местного самоуправления муниципального обра-
зования вправе осуществлять расходы за счет средств бюд-
жета муниципального образования (за исключением фи-
нансовых средств, передаваемых местному бюджету на
осуществление целевых расходов) на осуществление пол-
номочий, не переданных им в соответствии со статьей 19
Федерального закона "Об общих принципах организации
местного самоуправления в Российской Федерации", если
возможность осуществления таких расходов предусмотре-
на федеральными законами.

5. Органы местного самоуправления муниципального об-
разования вправе устанавливать за счет средств бюджета
муниципального образования (за исключением финансо-
вых средств, передаваемых местному бюджету на осуще-
ствление целевых расходов) дополнительные меры социальной
поддержки и социальной помощи для отдельных категорий граж-
дан вне зависимости от наличия в федеральных законах поло-
жений, устанавливающих указанное право".

х) дополнить Статьей 40-2

следующего содержания:

"Статья 40-2. Контрольный орган муниципального образо-
вания

1. Контрольный орган муниципального образования об-
разуется в целях контроля за исполнением местного бюд-
жета, соблюдением установленного порядка подготовки и
рассмотрения проекта местного бюджета, отчета об его
исполнении, а также в целях контроля за соблюдением ус-
тановленного порядка управления и распоряжения имуще-
ством, находящимся в муниципальной собственности.
Положение о контрольном органе утверждается Советом
депутатов муниципального образования.

2. Контрольный орган муниципального образования фор-
мируется Советом депутатов муниципального образования.

Результаты проверок, осуществляемых контрольным ор-
ганом муниципального образования, подлежат опубликова-
нию (обнародованию).

Органы местного самоуправления и должностные лица
местного самоуправления обязаны представлять в конт-
рольный орган муниципального образования по его требо-
ванию необходимую информацию и документы по вопро-
сам, относящимся к их компетенции".

ц) в статье 42:

пункт 2 изложить в следующей редакции:

"2. Устав муниципального образования и оформленные в
виде правовых актов решения, принятые на местном рефе-
рендуме, являются актами высшей юридической силы.

Иные муниципальные правовые акты не должны противо-
речить настоящему Уставу и правовым актам, принятым на
местном референдуме.

Правовые акты органов местного самоуправления муни-
ципального образования обязательны для исполнения на
всей территории муниципального образования.".

дополнить пунктом 6 следующего содержания:

"6. Устав муниципального образования, муниципальный
правовой акт о внесении изменений и дополнения в Устав
муниципального образования принимаются Советом депу-
татов муниципального образования большинством в 2/3
голосов от установленной численности депутатов.

Изменения и дополнения, внесенные в настоящий Устав
и изменяющие структуру органов местного самоуправле-
ния, полномочия органов местного самоуправления и вы-
борных должностных лиц местного самоуправления, всту-
пают в силу после истечения срока полномочий Совета
депутатов муниципального образования, принявшего реше-
ние о внесении в настоящий Устав указанных изменений и
дополнений".

ч) в статье 46:

часть 3:

пункт 7 изложить в следующей редакции:

"7) имущество библиотек муниципального образования;";

пункт 9 изложить в следующей редакции:

"9) объекты культурного наследия (памятники истории и
культуры) независимо от категории их историко-культурно-
го значения в соответствии с законодательством Российс-
кой Федерации;";

пункт 10 изложить в следующей редакции:

"10) имущество, предназначенное для развития на терри-
тории муниципального образования физической культуры
и массового спорта;";

дополнить пунктом 18 следующего содержания:

"19) имущество, предназначенное для организации защи-
ты населения и территории муниципального образования
от чрезвычайных ситуаций природного и техногенного ха-
рактера;";

дополнить пунктом 19 следующего содержания:

"19) имущество, предназначенное для обеспечения безо-
пасности людей на водных объектах, охраны их жизни и
здоровья".

ш) в статье 52:

пункт 2 считать пунктом 3;

пункт 2 изложить в следующей редакции:

"2. В доходы местного бюджета зачисляются субвенции,
предоставляемые на осуществление органами местно-
го самоуправления муниципального образования от-
дельных государственных полномочий, переданных им фе-
деральными законами и законами Ставропольского края,
в соответствии со статьей 63 Федерального закона".

щ) статью 60

изложить в следующей редакции:

"Статья 60. Контроль и надзор за деятельностью органов
местного самоуправления и должностных лиц местного
самоуправления муниципального образования

1. Органы прокуратуры Российской Федерации и другие
уполномоченные федеральным законом органы осуществ-
ляют надзор за исполнением органами местного самоуп-
равления и должностными лицами местного самоуправле-
ния Конституции Российской Федерации, федеральных
конституционных законов, федеральных законов, законов
Ставропольского края, настоящего Устава, муниципальных
правовых актов.

2. Уполномоченные органы государственной власти осу-
ществляют контроль за осуществлением органами местного
самоуправления и должностными лицами местного само-
управления переданных им отдельных государственных пол-
номочий.

3. Органы местного самоуправления и должностные
лица местного самоуправления, наделенные в соответ-
ствии с настоящим Уставом контрольными функциями,
осуществляют контроль за соответствием деятельности ор-
ганов местного самоуправления и должностных лиц мест-
ного самоуправления настоящему Уставу, нормативным
правовым актам Совета депутатов муниципального обра-
зования".

э) статью 63

признать утратившей силу.

2. Настоящее решение вступает в силу со дня его офици-
ального обнародования, произведенного после его государ-
ственной регистрации.

**Председатель Советадепутатов
города Нефтекумска** — **А.Н. Васильев**

**Глава муниципального образования
города Нефтекумска** — **Т.А. Шведова**

Вода, вода и еще раз вода

(Информация к размышлению)

Земельные участки под индивидуальное жилищное строительство в микрорайоне Северный начали отводить еще в 1994 году, когда хлынул поток беженцев из Чечни, большинство из которых, не имея средств на приобретение жилья и, рассчитывая на компенсацию, решили строиться.

Всего в микрорайоне выделено (отведено) 465 земельных участков, из них беженцам было выделено 150 участков. За эти годы с великим трудом сумели построиться 89 семей, в стадии строительства порядка 100 домов. Многие застройщики живут на квартирах, у родственников, в общежитиях города и готовы строиться! Отпугивает отсутствие водоснабжения.

Если газ 4 года назад мы сумели подать по временной схеме, кстати, подводящий газопровод был готов еще год назад, а УКС СК и крайгаз никак не договорятся, кто же включит этот газопровод. Воды в микрорайоне нет, и это при том, что разводящие сети по пяти улицам проложены 2,5 года назад за счет средств районного бюджета. И тогда же стал вопрос о подводящем водоводе. В 2005 году этот объект попал в Первоочередные мероприятия Губернатора, сметная стоимость которого 7300 тысяч рублей, из них стоимость строительно-монтажных работ составляет 6400 тысяч рублей.

Заказчиком строительства водовода выступило Министерство ЖКХ, подрядчиком – Крайводоканал. В 2005 году в краевом бюджете было запланировано и оплачено на строительство водовода 880 тыс. рублей, но в 2006 году наш объект был исключен из финансирования, и на наши настойчивые обращения в Мин ЖКХ, Правительство СК, к Губернатору был один ответ – денег нет, финансирование будет запланировано на 2007 год.

Несмотря на отсутствие финансирования, РСУ, являясь субподрядчиком, вело строительство водовода. Предприятие возглавляет заслуженный строитель России Алиев Магомед-Имин Ибиевич, который, зная ситуацию с водой в микрорайоне, продолжает строительство. Водовод уже почти готов. На этом объекте побывали бывший министр ЖКХ Орешков А.И., действующий министр Прокопенко И.В., вице-губернатор Калиничев Б.Т., а результата нет.

На завершение работы не требуются десятки или сотни миллионов, всего 6, а, главное, подрядчик согласен на частичное финансирование. Летом еще можно завезти воду на транспорте, а осенью и зимой, когда дороги развезет, проехать в микрорайон Северный невозможно. Мы обращаемся к руководству края помочь решить этот вопрос.

Муниципалитет города

Воспитание патриотизма

Туриада-Экспедиция «Граница-2006»

Три недели, с 16 июля по 6 августа 2006 года, продолжался Всероссийский массовый поход учащейся молодежи по местам Боевой славы, посвященный Российским пограничникам - ТУРИАДА-ЭКСПЕДИЦИЯ «Граница -2006».

12 наших девушек и ребят: студентов НРПК № 8 и учащихся школ, самые активные поклонники спортивного туризма в Нефтекумске, и постоянные члены туристического клуба «Алькора» (при НРПК) стали участниками этого похода.

Проходя по Кавказскому хребту, собственно по Государственной границе, на каждой пограничной заставе, на каждом посту ребята дарили пограничникам специально заготовленные подарки. Конечно это всякие мелочи (даже конфеты и бублики), но на границе все в цене особенно книги, свежие газеты и журналы. Все перевалы на границе теперь отмечены вымпелами с гербами города Нефтекумска и Нефтекумского района. 5 августа поездом мы прибыли в Ставрополь, где нас встречали организаторы туриады. В ходе похода наши юные спортсмены выполнили нормативы 2-3 разряда по горному туризму. Пятеро ребят, которые уже не один год принимают участие в «Границе» (Рогаль Дмитрий, Аджиниязов Тимур, Поздняков Артур, Маркин Михаил и Гундин Дмитрий), за активное участие в военно-патриотическом движении и достигнутые успехи, в преодолении препятствий в горных условиях, стали обладателями зеленых беретов юных пограничников. Береты по итогам похода вручал заместитель начальника по воспитательной работе Северо-Кавказского регионального пограничного управления ФСБ России. Остальные ребята, впервые участвовавшие в Туриаде, получили грамоты и дипломы от газеты «На рубежах Родины».

Председатель молодежной организации «Молодая гвардия» по Ставропольскому краю абсолютно всем туристам, а их было немало, презентовал отличные футболки с логотипом организации.

«Граница-2006» - это общероссийская экспедиция. Отрадно, что наш маленький город тоже был представлен на этом значительном спортивном мероприятии.

Мы не можем не поблагодарить администрацию Нефтекумского муниципального района за оплату питания в горной части похода и администрацию муниципального образования города Нефтекумска за приобретение палаток и спальных мешков для клуба. Без их помощи участие в экспедиции наших нефтекумских ребят вряд ли бы состоялось.

Руководитель туристического клуба «Алькора» при НПРК №8
Гундина Е.Д.

На снимке: *фото на память с флагом города Нефтекумска, из архива клуба.*

Тревожная ситуация:

ОБРАТИЛИСЬ ЗА РАЗЪЯСНЕНИЕМ

Погодные условия, сложившиеся этим летом в районе, способствовали появлению вязового листоеда. В результате чего у деревьев вяза мелколиственного, а они составляют основную часть лесных насаждений нашего города, стали усыхать листья.

Администрация города обратилась за разъяснением по способам борьбы с вязовым листоедом в Центр защиты леса Ставропольского края.

К сожалению, по информации Центра, проведение истребительной борьбы на данный период нецелесообразно, поскольку действие биопрепаратов при такой высокой температуре неэффективно. Рекомендовано весной будущего года провести детальное обследование личинок вязового листоеда для применения эффективных мер борьбы с ним.

Пресс-центр АМО г.Нефтекумска

ПОГОДНЫЕ КАТАКЛИЗМЫ

В летние месяцы этого года, в отдельные дни температура воздуха в городе достигала 56 градусов, а температура почвы 70 градусов. Последний дождь был в мае месяце. Но мы живем и не объявляем чрезвычайных ситуаций, как в какой-то Америке.

НЕФТЕКУМСК 45/45

5 апреля ДЕНЬ ГОРОДА

20 номер

наш маленький юбилей

В сентябре 2002 года вышел первый номер нашего информационного вестника «Нефтекумск 45/45». Его издание было утверждено решением совета депутатов города, исходя из информационной открытости органов местного самоуправления перед своими гражданами. Готовился вестник на общественных началах, выходил периодически, был утвержден редакционный совет. Сегодня перед читателем 20-й номер вестника. Сама цифра предопределяет, чтобы рассматривать выход данного номера, как юбилейный. Это наш, пусть небольшой, но праздник. Можно по разному относиться к этому факту. Как любое живое дело, вестник имеет своих сторонников и противников, имеет возможно свои недостатки, упущения.

Но объективно оценивая сам факт существования данного творческого издания, наверное надо согласиться с тем, что вестник расширил информационное пространство деятельности МО города и дал достаточно дополнительной информации о жизни города и самих горожан. В его издании больше позитива.

Возьмите первый номер, вы не только прочитаете, но и увидите фотографии тех одаренных и талантливых ребят города, с которыми впервые в 2002 году была проведена встреча в муниципалитете города, ознакомитесь с опытом работы ТОСов по месту жительства. Первая полоса содержит 16 различных информаций о работе власти и жизни города. Пролистывая страницы других номеров вестника, можно познакомиться с биографиями почетных граждан города, различными фактами из жизни предприятий и конкретных горожан, спортивными и культурными событиями, отчетами власти. И разумеется в каждом номере публикация официальных нормативных документов.

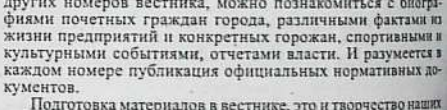

Подготовка материалов в вестнике, это и творчество наших внештатных корреспондентов таких как Н.Минаев, клуб юных корреспондентов «Доброслов» во главе с его руководителем А. Диль и многих других.

Пусть в плоскости иного творческого измерения уровень данной юбилейной даты быть может и не значителен в масштабах СМИ. Но 20 – это наш маленький творческий юбилей, издание 20 номера наша победа над будничной серостью бытия.

Я искренне поздравляю своих коллег, читателей, добровольных помощников, коллектив шпаковской типографии, руководителей и сотрудников муниципалитета города с выходом 20-го номера и благодарю всех за активную помощь и творческое содружество. Слова признательности за поддержку А.Лупашко, М.Приходько членам СЖ РФ.

Л.Киселев, **ответственный за выпуск вестника, депутат Совета депутатов города Нефтекумска**

На поэтической волне

«Любите природу, цените жизнь»

М. Бегалиатаки
г. Нефтекумск.

В этот день сердито море бушевало,
Обрушив гнев свой на причал,
Прибой ревниво вал за валом
«Комитеты», «Радуги» качал

«Осетия» и «Сарыч», «Аю-Даг»,
Смирив свой крав, стояли у причала-
Как мать ребенка на руках,
Волна баюкала, качала.

Такое я отроду не видал-
На берегу полно народу,
И каждый горло восклицал:
Какая сила матушка природа!

А ЗНАЕТЕ ЛИ ВЫ, ЧТО?

В 1982 году г. Нефтекумску за достижения в благоустройстве, было присуждено первое место среди малых городов России с вручением красного знамени совета министров РСФСР и ВЦСПС с выплатой денежной премии. Председателем горисполкома тогда был Ю.Гонтарь, сегодняшний председатель Думы края.

Набор на компьютере в АМО города А.Васильев, Ж.Волотова

НЕФТЕКУМСК 45/45

НАШ АДРЕС: 356 880 Ставропольский край, г. Нефтекумск, мик-он 2, д.14 Тел. 3-13-02 Факс 8-259-3-69-42

Наша страничка в Интернете: www.neftekumsk.ru.site

РЕДАКЦИОННЫЙ СОВЕТ:
Киселев Л.И. – депутат Совета депутатов города Нефтекумска
Юрчик И.Н. – заместитель главы администрации муниципального образования города
Усачева А.Р. – начальник Нефтекумского межрайонного бюро МСЭ
Гаджиев Н.Ф. – депутат Совета депутатов города, директор ОАО «Нефтекумскавтотранс»
Евдокимов В.Г. – председатель Совета территориального общественного самоуправления м-на Камыш-Бурун
Стрешко Н.П. – специалист администрации муниципального образования города
Васильев Н.Н. – управляющий ТРК «Нефтекумск»

Ответственный за выпуск: Л. Киселев, член СЖ РФ

Совет Вестника благодарит всех за предоставленные материалы и помощь

Цена - бесплатно

Печать офсетная, объем 1 п.л. Газета сверстана и отпечатана в ОАО «Шпаковская типография», 356240, г. Михайловск, ул. Ленина, 154

Заказ 2022 Тираж 750

НЕФТЕКУМСКУ 30 ЛЕТ

Пролетарии всех стран, соединяйтесь!

Восход

Орган Нефтекумского районного комитета КПСС
и районного Совета народных депутатов Ставропольского края

Газета издается с мая 1932 года

№ 41—42 (5739—5740)
ВТОРНИК
5 апреля 1988 г.

Выходит во вторник, четверг, субботу.
Цена 6 коп.

УВЕРЕННО СМОТРИМ В БУДУЩЕЕ

В. БАБЕНКО,
председатель исполкома городского Совета

ПРАЗДНУЯ 30-ЛЕТНИЙ юбилей, мы уверенно смотрим в свое будущее. Эта уверенность в нашем прошлом, в сегодняшнем трудовом ритме города.

В июле 1953 года труд геологов, буровиков строителей увенчался успехом: из скважины № 1 на Затеречной равнине был получен первый фонтан нефти, положивший начало нефтедобывающей промышленности на Ставрополье.

Прежде пустынный и безводный район начал преображаться. В марте 1958 года на землях бывшего колхоза «Заветы Ильича» рядом с аулом Камыш - Бурун начинались вестись земляные работы, а 25 апреля звено каменщиков Касьяна Урсу приступило к кладке первого здания будущего города.

В тяжелейших условиях бездорожья строился город в степи. За сотню километров от железной дороги везли цемент и кирпич, лес и песок, все, что необходимо для строительства. Появилась первая улица, названная в честь ее создателей, первые промышленные предприятия, объекты социально - культурного назначения.

Шло время, рос город. Сегодня это современный город, в котором создано все для работы, учебы и отдыха. Только за прошедший год введено более 12 тысяч квадратных метров жилья. В 13 дошкольных учреждениях воспитывается более 2 тысяч малышей. Прекрасный Дворец пионеров, Дворец культуры, парк аттракционами, реконструированный стадион — все это настоящее нашего города.

Скоро для горожан откроет свои двери Дворец спорта. В текущем году будет введена котельная третьего микрорайона, уже начата застройка третьего микрорайона.

Обеспечены положительные результаты работы в промышленности и строительстве. Произведено в 1987 г. промышленной продукции на сумму более 83 млн. руб. И это благодаря самоотверженному труду многих нефтекумчан, среди которых — Герой Социалистического Труда строитель М. А. Хусейнов, дефектоскопист центральной базы производственного обслуживания член райисполкома Н. И. Мазурова, бригадир комплексной бригады строительного управления № 1 депутат городского Совета В. П. Орлов, буровые мастера Нефтекумского управления буровых работ А. П. Гуркун, С. Р. Рассуев, В. И. Писаренко, учительница начальных классов СШ № 1 Р. А. Кокшарова, А. П. Ячменева — заведующая детской районной библиотекой, В. С. Лысенко — оцератор СНГДУ, Р. А. Касьянова — заведующая магазином № 3 орса СНГДУ, Е. И. Аносова — акушерка НЦРБ, И. П. Крапивин — машинист тампонажного управления.

Искренние слова благодарности в этот праздничный день мы говорим нашим славным ветеранам партии, войны и труда — М. И. Харсееву, Герою Социалистического Труда, лауреату Государственной премии СССР, М. С. Будовской и В. С. Васильевой, женщинам — первооткрывателям нефти, Героям Советского Союза К. Н. Калинину, М. Е. Сергееву, А. С. Лапушкину, а также И. А. Ивину — председателю районного совета ветеранов, почетному гражданину города А. Г. Демьяненко, Л. Г. Тухватшину — секретарю ЦВПО, пенсионерам Б. Н. Демченко и В. И. Гацушкину, А. Ш. Кореневской, члену партии с 1948 года, и другим.

Главное богатство города — люди. Это их делами писалась его нынешняя и будет писаться будущая биография. Это их руками создавалось все то доброе и хорошее, что есть в нашем городе. И мы по праву гордимся своими людьми, и своей небольшой, тридцатилетней историей.

Оглядываясь в свое короткое прошлое, отдавая должное настоящему, нефтекумцам нужно помнить, что они вместе со всем советским народом, выполняя решения XXVII съезда КПСС, решают сегодня сложные вопросы перестройки, определяющие завтрашний день нашей жизни и потому требующие от каждого полной отдачи, использования имеющихся резервов. Сделано нами в этом направлении, с учетом требований последних Пленумов ЦК КПСС, далеко не все. Надо откровенно признать, что исполком городского Совета еще недостаточно влияет на процесс перестройки хозяйственного механизма в коллективах города. Вопрос вопросов — реализация комплекса мер, направленных на повышение производительности труда, развитие капитального строительства.

За последнее время в городе предприняты энергичные меры по решению накопившихся проблем в социальной сфере, но они еще имеются. Необходимы серьезные изменения в работе учреждений сферы обслуживания и коммунальных служб, следует ответственно заниматься благоустройством и озеленением города.

В текущем году и на двенадцатую пятилетку перед трудовыми коллективами города поставлены сложные задачи. Одна из них — стабилизировать добычу нефти, сдержать темпы ее падения. Выполнить их возможно только общими усилиями. Как мы будем жить завтра, какой будет город в будущем, зависит от личного вклада каждого трудового коллектива, каждого жителя города. И сегодня в наших словах поздравлений друг другу пусть звучит уверенность в том, что нефтекумцы своим ударным трудом встретят XIX Всесоюзную партийную конференцию, приумножат трудовую славу первооткрывателей ставропольской нефти.

НАС ПОЗДРАВЛЯЮТ:

В день 30-летия основания Нефтекумска от всего сердца шлем трудящимся города горячий привет и добрые пожелания.

Всем нефтекумцам желаем дальнейших успехов в выполнении решений XXVII съезда КПСС, росте производительных сил города, развитии культуры и народного образования, в социалистическом соревновании по достойной встрече XIX Всесоюзной партийной конференции.

Мирного неба, благополучия и дальнейшего процветания городу, счастья и крепости каждой семье.

Левокумский РК КПСС, райисполком.

Нас, болгар, связывает с вашим городом долголетняя дружба. Наши соотечественники в разные годы возводили в вашем городе жилые дома, промышленные объекты. Мы, члены комплексной строительной бригады, приехавшие из Народной Республики Болгарии и работающие в СУ-1, трудимся на оздоровительном комплексе города.

В юбилей Нефтекумска — его 30-летие — мы от души поздравляем горожан и желаем им здоровья и счастья

От имени членов бригады Н. Н. АНТИМОВ.

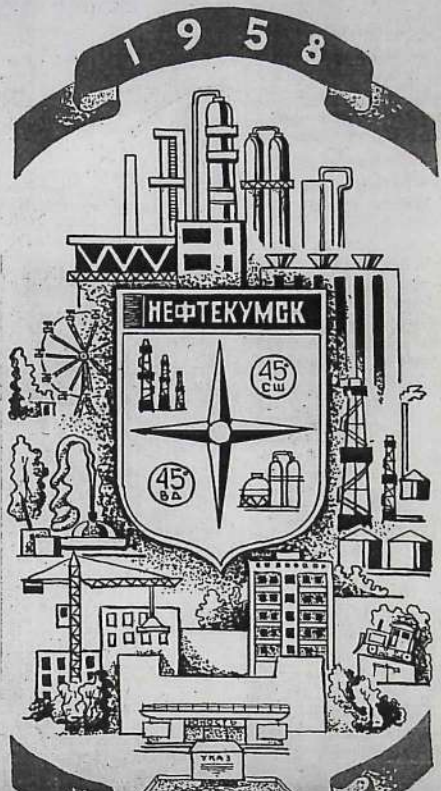

В ДЕНЬ СЛАВНОГО ЮБИЛЕЯ

Дорогие товарищи, друзья!

Ровно тридцать лет назад бескрайняя Затеречная равнина была разбужена гулом тракторов и машин.

Земля неохотно приоткрывает двери в земные кладовые. «Черное золото» могли добыть только упорные и настойчивые. Ими оказались все те, кого мы с уважением называем сегодня первооткрывателями нефти.

Сегодня, в день славного юбилея, мы выражаем искреннюю признательность и благодарность тем, кто стоял у истоков ставропольской нефти, кто продолжает и приумножает трудовые традиции нефтяников Затеречной равнины, кто вносит достойный вклад в выполнение решений XXVII съезда КПСС.

Сейчас нефтяники орденоносного Ставрополья готовятся к XIX Всесоюзной партийной конференции. Пересматриваются социалистические обязательства, готовятся трудовые подарки. В рядах правофланговых социалистического соревнования идут буровики, вышкомонтажники, тампонажники, транспортники. Ведется большая организаторская работа по стабилизации добычи нефти и газа, выходу на плановую суточную добычу нефти. Это будет нашим подарком XIX Всесоюзной партконференции.

Желаем трудовым коллективам Нефтекумья успехов в труде, дерзания в перестройке, мира, здоровья, семейного благополучия.

Н. ПРОХОРЕНКО,
генеральный директор объединения «Ставропольнефтегаз».

З. ПРУЦ,
председатель профкома.

Летопись газетной строкой

5 АПРЕЛЯ 1958 ГОДА

В Прикумской степи, недалеко от Ачикулака, началось строительство нового социалистического города нефтяников — Нефтекумска.

Начать работу по строительству нового города выпала честь бригаде Андрея Стригунова. Бригада строителей приступила к рытью траншей под фундаменты хозяйственных и подсобных помещений.

1959 ГОД

...Большой квартал красивых, уютных двухквартирных коттеджей. Рядом высажены первые декоративные кустарники и деревца, радующие своей зеленью строителей.

На одном из коттеджей группа строителей заканчивает отделочные работы. Ведет их женская бригада штукатуров Полины Емко и бригада плотников Ивана Федоровича Звягина. В бригаде штукатуров — все девушки из окрестных сел, решившие своими молодыми трудолюбивыми руками строить город. Особым трудолюбием в бригаде выделяются Люба Алексеенко, Фаина Мусаева, Ада Набиуллаева и Лида Титаренко.

1960 ГОД

Сдано первое в городе (Камыш-Бурун) детское дошкольное учреждение — детский сад «Одуванчик».

1961 ГОД

Растет наш город. Очень нужна ему больница. Первая «квартира» в новом микрорайоне предоставлена ей на первом этаже жилого дома по улице Строителей.

* * *

Нефтекумск голосует впервые. Задолго до начала выборов у клуба будущего города нефтяников собралась большая группа людей. Когда приветливо распахнулись двери избирательного участка, в числе первых проголосовали Н. Конухин, П. Кашеев, Р. Колопунь и другие.

1962 ГОД

Недалеко от Нефтекумска возводятся большие производственные объекты: крупноблочный цех и газобензиновый завод.

1963 ГОД

Распахнул двери первым зрителям кинотеатр «Юность».

* * *

Создан трест «Ставропольбурнефть».

СЛОВО О КОММУНИСТАХ

ОНИ ВЕЛИ ЗА СОБОЙ

Около двадцати лет (до ухода на пенсию) работал секретарем парткома в Ставропольском нефтегазодобывающем управлении Борис Никитович Демченко. Возглавлял он одну из крупнейших партийных организаций в районе. Коммунисты СНГДУ всегда были в центре внимания: от их слаженной работы зависело и будущее предприятия, настоящее и будущее развития всего нефтяного региона Ставрополья. Какие задачи приходилось решать в этот период членам парткома? Об этом редакция попросила рассказать Бориса Никитовича.

— КОГДА МЕНЯ в том далеком 1968 году коммунисты избрали секретарем парткома, слава о нефтяниках Ставрополья уже перешагнула далеко за пределы края. Были известны имена первых героев-нефтедобытчиков, строителей, буровиков. Царило всеобщее оживление. Со всех концов страны ехали люди осваивать бескрайние ногайские степи. Рос и город Нефтекумск, росла партийная организация управления. И членам парткома Ивану Даниловичу Матвиенко, Степану Тимофеевичу Сысоеву, Илье Ивановичу Брыкалову, Василию Ивановичу Галушкину и другим приходилось решать самые разнообразные вопросы, связанные с производством, бытом, воспитанием людей.

Первое, на что обратила внимание партийная организация, — на работу с кадрами. Многие из приехавших в эти необжитые степи за плечами имели семилетнее или среднее образование, а работали на должностях техников, инженеров. Без специального образования, мы понимали, не могло быть и речи о грамотной эксплуатации месторождений. Поэтому вопрос стоял ребром: учиться! И поступали нефтедобытчики в техникумы, институты. Открылись в Нефтекумске филиал Грозненского нефтяного техникума.

Из года в год наращивалась добыча нефти. В 1975 году мы достигли своеобразной вершины: страна получила более 7 миллионов тонн «черного золота». Мы понимали, что на таком уровне удержаться долго не сможем — подземные кладовые истощаются. Верхние горизонты отдали свои запасы. Надо идти в более глубокие пласты.

Много проблем стояло перед нефтяниками: выходили из строя нефтепроводы, водоводы, не хватало для ремонта труб. Сама по себе работа у нефтедобытчиков сложная, трехсменная. Серьезные отставания имелись в вопросах быта, создания необходимых условий для работников. Вот и приходилось секретарям партийных организаций операторам А. Н. Шумило из ЦДНГ-1, И. М. Свиридову из ЦДНГ-3, Л. Г. Кацуба из ЦДНГ-4, И. А. Кушнаренко из ЦКиПРС и другим и словом, и делом влиять на товарищей по труду.

На снимке: вот такой бескрайней, безрадостной виделась Ногайская степь для них — первооткрывателей (слева направо): мастер нефтедобычи НПУ С. Т. Сысоев главный бухгалтер НПУ М. П. Кузнецов, старший инженер нефтепромысла В. И. Галушкин.

Планы всегда были напряженными. За их безусловное выполнение боролись коммунисты-общественники С. В. Чабанов — фронтовик, газоэлектросварщик базы производственного обслуживания, Н. И. Смирнов — оператор ЦДНГ-5, Н. П. Исайкин — оператор ЦДНГ-2, Ф. И. Булыщенко — оператор ЦДНГ-2, В. И. Линченко — оператор ЦДНГ-1, и другие. Многие из них были впоследствии награждены за ударный труд орденами и медалями.

Мы глубоко верили, что дело, ради которого приехали все трудиться в эту суровую степь, не пройдет даром. Выросли вокруг красивые поселки нефтяников и вырос город Нефтекумск. Вместе с ним росли и наши люди. Своеобразной стартовой площадкой в трудовой биографии для главного инженера АКГРБ П. И. Колесникова стала Ногайская степь. Сейчас Павел Игнатьевич работает в Госплане СССР.

Недолгое время работал в нашем управлении главным геологом Ю. Ф. Мерзленко. Сейчас его кабинет на проспекте Калинина в Москве в здании СЭВ. Выросли наши специалисты и до руководителей объединения «Ставропольнефтегаз». Среди них Н. В. Прохоренко, Г. И. Шеломенцев, Е. Ф. Шубин и другие.

А те работники, которые остались трудиться в своих коллективах: в цехах, на промыслах — приумножают и сейчас добрую славу ставропольских нефтяников.

В степи рожденный

ДУМАЮ, НЕ СОВСЕМ правильно считать, что Нефтекумск возник на пустом месте. Конечно, дома городского типа, учреждения соцкультбыта стали строить на участке, где был пустырь, но начало будущего города, небольшой аул Камыш-Бурун, в котором более тридцати лет назад обосновались первопроходцы-нефтяники.

В ауле Камыш-Бурун был в ту пору колхоз «Заветы Ильича». Угодья его были не только вокруг аула — хутор Андрей-Курган был бригадой тоже этого колхоза.

Не «везло» колхозникам «Заветов Ильича»: четыре председателя сменилось за один год. Успехи известно какие при таком «руководстве»: государственные планы ни по каким видам производства сельхозпродукции не выполнялись, на текущий счет в Госбанке был наложен арест. И вот по решению Ачикулакского райкома партии я был послан в колхоз «Заветы Ильича» очередным председателем.

Осенью 1954 года я принял колхоз. Хозяйство было немалое: молочнотоварная ферма, отары овец, табун лошадей, свиноферма и птичник, но не было порядка и дисциплины, нужного бухгалтерского учета. Вольготно жилось пьяницам, разгильдяям, расхитителям колхозного добра.

На Затеречной равнине шли работы по освоению найденных здесь залежей нефти, и колхоз стал налаживать дружбу с людьми непривычной для этих мест профессии — нефтяниками.

Колхоз мало-помалу стал становиться на ноги и набирать силу. Крепла и связь сельских тружеников с нефтяниками. Хозяйству уделялось внимание со стороны Ачикулакского райкома партии.

Развитие поливного земледелия дало возможность получать сено, закладывать силос, поднялась урожайность полей в бригаде Андрей-Кургана.

В Камыш-Буруне обосновалась контора глубокого разведочного бурения № 6. Секретарь РК партии В. Т. Богомазов, начальник треста «Грознефть» были частыми гостями и нефтяников, и колхозников. Дружба нефтяников и селян давала свои результаты: была отремонтирована с помощью нефтяников артезианская скважина, построена купка для овец, электрифицировано село. Большое содействие во всем этом оказывали бывшие руководители Тамбиев (запамятовал их имена и отчества), Громов, секретарь парткома Пилнин, зав. мастерскими Семенюк, главный электрик Финогенов.

В колхозе стали выращивать овощи, которыми снабжали столовую нефтяников в Затеречном. Посеяли 100 гектаров риса, которого в первый год получили по 50 центнеров с гектара.

Хозяйство выполнило план госпоставок, погасило долги по ссудам, и на текущем счете колхоза в Госбанке появились деньги. Было куплено три новых «газона», восстановлены две разбитые машины, а колхозники в 1956 году получили на заработанный трудодень по 2,5 килограмма зерна, 200 граммов риса и по 1,5 рубля.

Полученная в наших краях нефть дала жизнь и новому социалистическому городу. Там, где ежегодно от разлива Кумы были озера, а по весне вырастала высокая трава, была определена строительная площадка. Было отведено 300 гектаров колхозной земли, и ожила веками молчавшая засушливая степь.

Когда в 1957 году колхозы района были реорганизованы в совхозы, колхоз «Заветы Ильича» стал поселком, а затем вошел в черту города.

Сегодня Нефтекумск отмечает свое тридцатилетие, и нынешние горожане должны знать, что свою роль в становлении города сыграл и колхоз «Заветы Ильича».

И. КУРБАНОВ,
наш селькор,
с. Новкус-Артезиан.

НАС ПОЗДРАВЛЯЮТ:

П. КОЛЕСНИКОВ

начальник подотдела по планированию буровых работ и освоению шельфов Госплана СССР.

г. Москва (по телефону)

С ГОРОДОМ Нефтекумском у меня связаны самые добрые воспоминания. Не будь его, неизвестно, как бы сложилась моя судьба. Он меня, как говорится, вывел в люди.

Работал главным инженером конторы разведочного бурения г. Грозного. При мне в 1952 году началось освоение Затеречной равнины. Затем был заместителем начальника Ставропольского НИИ по бурению, зам. начальника объединения «Ставропольнефтегаз». Все мои молодые годы были связаны с нефтяниками Нефтекумья, на моих глазах рос замечательный город.

По возвращении домой делился своими впечатлениями с теми, чья молодость тоже прошла на Нефтекумье — с В. И. Вавиловым, ныне зам. директора Всесоюзного научно-исследовательского института буровой техники, Д. М. Зинченко, ныне пенсионером Г. П. Томановым заместителем начальника объединения «Зарубежнефть» Министерства геологии СССР, В. Д. Бороновским, ныне ученым секретарем в НИИ БТ.

Мои пожелания всем живущим в день 30-летия города: хорошего здоровья, дружбы, настоящего товарищества, а Нефтекумску быть еще краше, лучше.

Г. ШЕЛОМЕНЦЕВ

заместитель начальника ЦИТС объединения, персональный пенсионер.

г. Ставрополь (по телефону)

МОИ САМЫЕ сердечные поздравления всем нефтекумцам в связи с 30-летием города и пожелания нефтяникам и недропроходчикам выйти на плановый уровень добычи, а Нефтекумску — расцвета и дальнейшего развития.

Ровно тридцать лет назад я окончил Грозненский нефтяной институт и по распределению приехал в Нефтекумск. Работал оператором по добыче нефти и газа, мастером, инженером. Был секретарем Ачикулакского РК КПСС, затем вновь инженером на промысле № 1. Несколько лет возглавлял коллектив промысла.

Со мной рядом трудились такие замечательные люди, как С. Т. Сысоев, В. И. Галушкин, Ю. Ф. Мерзленко, М. И. Сысоев и многие другие, которые помогли мне твердо стать на землю, обрести опыт работы в нефтяном деле.

РАССКАЗЫВАЕМ О ПЕРВООТКРЫВАТЕЛЯХ СТАВРОПОЛЬСКОЙ НЕФТИ

БЫЛИ ДОЛГО В ГЕРОЯХ

ТРУДНЫМ ВЫДАЛСЯ день. Опять никаких определенных результатов. Такое бывает нередко, и все же хочется, чтобы было иначе. Например, как на скважине № 10 «Южный Русский хутор». Здесь работала буровая бригада В. И. Писаренко. Испытатели пришли и... дали нефть. Всем приятно, а главное — цель достигнута. А вот скважина № 17 «Урожайненская» да еще № 65 «Ачикулакская» оказались трудными «орешками». Месяца три с ними работают испытатели, и все их хлопоты проходят впустую. Эти скважины давали нефть лет 15—20 назад, теперь их вновь нужно заставить работать. Вот и приходят к ним бригады по освоению скважин, подбирают определенные режимы и воздействуют на пласты. Почти всегда соупорствует удача, потому что в испытании работают люди с крепким характером.

В текущем году надо отремонтировать 35 скважин, то есть вывести их из бездействия, заставить работать.

— На «Ачикулакском» месторождении скважина № 65 тоже с «секретом», — рассказывал В. А. Соколов, — один пласт дал нефть, но... мизер. Решили подняться выше. Опять нефтеносный пласт. Не успели закрепить пласты, нефть пропала. Похоже, что попалась пластинчатая глина.

Сразу же, как только начались разработки Затеречной равнины, были созданы бригады по освоению скважин. Сначала они входили в состав районной инженерно - технологической службы № 5, затем работали самостоятельно, теперь в Нефтекумском управлении буровых работ таких бригад две и базируются они в РИТС-3. В составе бригад по освоению 14—18 человек. Одной из них руководит Василий Антонович Соколов.

В далеком 1951 году он по направлению Грозненского ремесленного училища приехал в Затеречный. Был август. Его встретила выжженная, прокаленная степь да четыре домика. Только ранним утром равнина несколько часов оживала: в вышине пели жаворонки, в пожухлой траве шныряла живность. Но стоило солнечному шару подняться чуть выше, и все замирало до вечера.

— На скважину, которая дала нефть, я попал в период монтажа, — вспоминает Василий Антонович, — смонтировали и, как сейчас помню, 15 сентября 1951 года забурились. Конечно, тогда возможности были не такие, как сейчас, и потому бурили скважину до 1953 года, хотя техника была передовая.

Всего же на разбуженной Затеречной равнине высилось пять буровых вышек. Скважину № 1, давшую нефть, забурили четвертой.

Уже в 1952 году Василия Антоновича перевели в бурильщики. Бригада под руководством бурового мастера Федора Андреевича Макарова пробурила скважину с ускорением, дойдя до отметки 3487 метров при проектной глубине 3500 метров.

— Работали дружно, с подъемом, — вспоминает Соколов, — желанными были у нас геологи: что-то они скажут, но нефти не было ни у нас, ни на тех четырех скважинах. Но это обстоятельство не удручало, потому что все очень уж были уверены, что «черное золото» отыщется.

Пробурив положенное, бригада Ф. А. Макарова была снята и переведена на бурение скважины № 6, а сюда пришла другая бригада. Вскоре разнеслось: скважина № 1 дала приток нефти. Вся бригада, которая бурила эту скважину, получила денежную премию, а буровой мастер Ф. А. Макаров был назначен начальником участка. Бригаду первооткрывателей в дальнейшем возглавил С. С. Барсуков.

— Мы ходили все с гордо поднятой головой. Еще бы! Первооткрыватели, — смеется Василий Антонович, — новички поглядывали на нас с нескрываемым любопытством. В общем, долго в героях были.

Давно это было. К сожалению, из тех, кто бурил скважину № 1, многих нет в живых. Но память Василия Антоновича цепко их держит. С ним вместе работал бурильщиком В. И. Остапенко, ныне осваивает нефтегазоносную Якутию, Б. Ф. Косаков, трудится в Чечено-Ингушетии, Ю. Ф. Тарабаров — в Буденновском управлении буровых работ. Жизнь разбросала по городам и весям, а Василий Антонович так и работает на одном месте. Около сорока лет трудится он в управлении буровых работ. Уже пенсионер, но продолжает работать.

На этой земле В. А. Соколов, коммунист почти с тридцатилетним партийным стажем, нашел свое призвание, остался верен любимому делу до конца. Не манили его ухоженные места, крупные города. Здесь он нашел свое семейное счастье, отметив с женой Валентиной Николаевной жемчужную свадьбу, вырастил троих детей.

М. ВАСИЛЬЕВА.

с. Величаевское.

Летопись газетной строкой

1964 ГОД

Открыт памятник обелиск 17-ти казакам 4 Кубанского казачьего кавалерийского корпуса и Анне Шилиной, погибшим за освобождение нашего райсла.

1965 ГОД

Опубликовано сообщение: «Дорогие товарищи, начиная с этого номера, будет издаваться районная газета «Восход», орган Нефтекумского райкома КПСС и районного Совета депутатов трудящихся Ставропольского края».

• • •

Вступила в строй действующих первая очередь газобензинового завода.

1966 ГОД

Вступили в строй действующих хлебозавод и гормолзавод.

1967 ГОД

В год 50-летия Советской власти в Нефтекумске открыт памятник первому руководителю Советского государства, создателю Коммунистической партии Советского Союза, гению Октябрьской революции Владимиру Ильичу Ленину.

• • •

Сегодня у нефтекумской детворы двойной праздник: в год 50-летия Советской власти строители преподнесли в дар юности города Нефтекумскую среднюю школу № 2.

1968 ГОД

Родился проект микрорайона № 2 в Нефтекумске. Авторы его — группа работников Пятигорского филиала института «Ставропольгражданпроект».

1969 ГОД

Есть Нефтекумское море! Его вода будет использоваться для технических нужд газоперерабатывающего завода, компрессорной и других предприятий. Оно станет местом отдыха детей и взрослых.

За годы строительства водохранилища освоено около 300 тысяч рублей. Более 250 тысяч кубических метров — таков объем земляных работ.

1970 ГОД

Открыта городская гостиница «Нефтекумье».

• • •

1 сентября. Сегодня Нефтекумское городское профессионально-техническое училище № 8 приняло своих первых учащихся.

НЕФТЕКУМЦЫ ЗА РУБЕЖОМ

ГДЕ ТРУДНЕЕ

Уже скоро год трудится в нашем коллективе житель вашего города Владимир Георгиевич Степанов, ранее работавший водителем участка подсобных предприятий УПТК «Ставропольтрубопроводстрой». Прибыв в Иракскую республику, он не искал легкой работы. Владимир пошел в бригаду изолировщиков.

В сложных климатических условиях, когда жара доходит до 55 градусов в тени, когда не дует ветерок, когда вода в термосах не охлаждается, работать, согласитесь, нелегко. Но бригада, в составе которой В. Степанов, показывает образцы мужества, выдержки и высококачественной работы. Позже, как один из лучших рабочих, он был направлен во вновь формирующуюся бригаду по нанесению термоизоляционных муфт.

За время работы В. Степанов обучил своей специальности шестерых, которые теперь ни в чем не уступают наставнику. Производственные задания выполняются ежемесячно на 120 процентов. Бригада, да и все управление строительства «Союзгазгрангаз» в Ираке работает по конечному результату.

Мы выражаем глубокую благодарность коллективу Нефтекумского УПП УПТК «Ставропольтрубопроводстрой» за воспитание в их коллективе настоящего труженика.

В. ЛОБАНОВ,
партгруппорг потока № 2.

Непроторенной дорогой

Это тридцатиэтажное здание, напоминающее собой раскрытую книгу, хорошо знают москвичи и гости столицы. Здесь, в здании СЭВ (Совета экономической взаимопомощи), работает и наш земляк — Юрий Федорович Мерзленко. Должность у него необычная — советник геологии нефти и газа отдела нефтяной и газовой промышленности секретариата СЭВ.

На площади у здания-книги стояло много легковых автомобилей с флажками различных стран мира. Юрий Федорович неторопливо спустился по ступенькам на площадь с неподдельной радостью в глазах.

— Здравствуйте, дорогие земляки, здравствуйте, — пожимал он каждому руку, — спасибо, что вспомнили обо мне.

Хозяин любезно приглашает к себе в кабинет. Поднимаемся в лифте на 7-й этаж. Отсюда хорошо видна панорама Москвы.

— Здесь мое рабочее место, — показывает на массивный стол. Рядом — стол советника из ГДР Экарта Френцеля. А вот и он сам. Завязывается непринужденная беседа. В кабинет заходят сослуживцы из Венгрии, Чехословакии, из других стран. Зашел Михаил Ефимович Черных, заместитель заведующего отделом нефтяной и газовой промышленности секретариата СЭВ, и другие бывшие нефтяники из Грозного.

— Юрий Федорович, ваше имя в числе первооткрывателей ставропольской нефти выбито на гранитной плите, установленной в Нефтекумске. Помните ли Вы тех, с кем Вам, геологу, доводилось работать в те трудные годы?

— Конечно, помню. Среди них — Петр Блохин, Леонид Брежнев, Василий Соколов, Иван Гоменко, Жора Резников, Иван Сирикин. Трудная, но боевая молодость была у нас...

Юрий Федорович расстрогался до слез. И не удержался от встречного вопроса.

— Как там поживают мои друзья — геологи Маша Будовская, Люба Смирнова, Полина Куценко, Рид Кучкаев, Миша Сысоев?

Все, что было известно о наших земляках, мы рассказали Мерзленко. Рассказали, что многие из них имеют высокие правительственные награды. В честь геологов названа одна из центральных улиц Нефтекумска. О первооткрывателях помнят, их имена свято чтут.

Святым местом считают нефтяники Затеречной равнины скважину № 1 на месторождении Озек-Суат. Радость нашей встречи омрачилась тем, что нет уже среди живых бурового мастера, прошедшего с бригадой эту первую скважину, — Федора Макарова, опытного буровика Михаила Шишкина и других.

Запомнилось Мерзленко Ставрополье не только трудными шагами первопроходцев, запомнились люди с их веселым нравом, богатейшая охота в короткие часы отдыха. Но самым ярким событием для геолога был тот момент, когда ему, молодому специалисту, вручал секретарь Ачикулакского РК КПСС В. Т. Богомазов партийный билет.

— Как-то приехал секретарь на буровую, — вспоминает Мерзленко, — а мы — Павел Колесников, Дмитрий Зинченко, Мир Ушакевич, Геннадий Доманов и другие специалисты — припорошенные песком, уставшие, валимся с ног. Когда секретарь познакомился со всеми ближе, сказал: «Найдете здесь нефть, ребята, оживите нашу полупустыню — до земли вам поклонюсь».

Нефть была найдена, преобразился, некогда пустынный край. У истоков этого преобразования стояли они — первопроходцы.

М. КУШНАРЕНКО,
И. КУШНАРЕНКО.

На снимке: Ю. Ф. Мерзленко.

Юбилею посвящаю

Город встречал меня взглядом доверчивым,
Ему отвечал я сердечно, как мог.
Знать, не страшны мне и пыльные смерчи,
Все солонцы у прикумских дорог.
Девушка мне улыбалась застенчиво,
Ей отвечал я душевно, как мог.
Летнего зноя бояться, знать, нечего,
Снимет усталость арык с моих ног.
Мой Нефтекумск, я любуюсь тобой:
С городом утром волшебная встреча,
К дому любовь наша добрая вечна,
К дому над мирной притихшей Кумой.

Ю. МИЦ.

ТВОРЧЕСТВО ЮНЫХ ЧИТАТЕЛЕЙ

На берегу Кумы-реки

На берегу Кумы-реки,
Где степи и раздолья,
Там, где не ходят
моряки,
Там, на востоке
Ставрополья,
Поселок был. Камыш-
Бурун —
Лишь глиняные хаты.
Людей не много было
тут,
Пасли овец лохматых.
Но загорелася вдруг
степь
Огнями-факелами:
Нашли геологи здесь
нефть.
Под голубыми небесами
Стал город Нефтекумск
расти
И стал жемчужиной
степи.

В. ЛИЗИН,
г. Нефтекумск.

МИРА, РАДОСТИ, СЧАСТЬЯ, ЗДОРО

Герои Социалистического Труда

М. А. ХУСЕИНОВ, бригадир комплексной бригады СУ-1.

М. И. ХАРСЕЕВ, мастер производственного обучения при учебной буровой СПТУ-8

П. И. ЧИЖЕВСКИЙ, машинист дробильной установки СУ-1

И. Ф. СИРИКИН, персональный пенсионер.

А ЖИЗНЬ ПРОДОЛЖАЕТСЯ

БОЛЕЕ ТРИДЦАТИ лет назад в селе Прасковея жили девчата. Их было семеро. И решили они стать строителями, так как прошел слух, что где-то в степи, не так далеко от их места жительства, будет строиться новый город.

За короткий срок освоили строительную профессию штукатура и приехали в пос. Затеречный. Это было 2 октября 1958 года. Тогда еще Вера Олейникова не знала, что на карте страны действительно появился молодой город нефтяников, что она останется жить в нем, здесь найдет свою судьбу и станет старожилом.

Девчат поселили в бывшем кабинете по технике безопасности, а возить стали на работу почти за двадцать километров, на место будущего города, где была пока голая степь да в сухое время кружила пыль.

Стали строить одноэтажные небольшие дома на две семьи в районе теперешних улиц Строителей, Мира, Советской. Девчата эти дома штукатурили, радовались результатам своего труда.

Потом отделывали двухэтажные дома №№ 2, 4, 6, 8, 12, 14 по улице Строителей. А какой-то чудак, как думали тогда многие, начал сажать на первой улице города деревья. Никто не верил в эту затею. Но деревья выросли и остались живым памятником тому, кого уже никто не помнит ни по имени, ни по фамилии.

В 1959 году Вера вышла замуж, стала жить на частной квартире, потом переселилась в общежитие, а в 1960 году родился первый сын Саша, затем второй — Николай. И пришлось женщине искать работу поближе к домашнему очагу. И вот тогда, в 1964 году, Олейникова пошла работать в горгаз.

Город рос и газифицировался, везде нужны были специалисты своего дела, и Вера поняла — надо учиться. Вместе с мужем стала ходить в вечернюю школу, потом пошли учиться дети. Вся семья вечерами сидела над книгами. Затем поступила в Московский жилищно-коммунальный техникум на отделение газового хозяйства.

— Трудно было совмещать учебу с работой, с домашними делами, — вспоминает мастер Нефтекумского районного предприятия по эксплуатации газового хозяйства Вера Николаевна Олейникова.

По итогам социалистического соревнования в честь 70-й годовщины Великого Октября она вышла в число победителей. Была награждена Почетной грамотой, денежной премией, занесена на Доску почета. Да и других поощрений у нее немало. Вот уже и ветеран труда, а вроде бы совсем недавно приехала сюда в числе других девчонок.

— Сейчас многие жалуются на трудности, — делится своими мыслями Вера Николаевна. — Но у нас их было во много раз больше. В плохую погоду до Нефтекумска из Буденновска добирались на автомашинах по несколько суток. В самом городе в сырую погоду трудно было пройти. Многого не хватало, за молоком и за хлебом ходили в Камыш-Бурун. Но жили, строили город, думали о будущем.

А. ШЕХОВЦОВ.

На снимке: В. Н. Олейникова.

Фото Н. Рыбакова.

ПУТИ ИНОГО НЕТ

Прекрасен Нефтекумск, прекрасны люди,
Их полюбил я, как своих детей.
Представить страшно мне, что их не будет,
Не станет вдруг в один из страшных дней.
Резвятся в небе, как шалуньи, звезды,
Горит заря, вещая близость дня...
Я так страшусь, что рано или поздно
Захочет кто-то их лишить меня.
Люблю степей простор необозримый,
Пропахший хлебом, потом и травой,
И так боюсь, что все промчится мимо
В один лишь час какой-то роковой.
Люблю я море в штиле или грозным,
Рад маяку в нем, рад теплу огня,
И так боюсь, что рано или поздно
Сумеет кто-то их лишить меня.
Люблю леса, заснеженные горы,
Рев буйных рек и говорок ручья.
И будет ли кому поведать горе,
Когда однажды вдруг лишусь их я?
Люблю всю жизнь во всем многообразье,
Родную землю, отчий дом и мать.
Да все святое это можно разве
Каким-то силам у меня отнять?!
Не допущу! Не дам! И если даже
Сейчас волнуюсь, больше — боюсь,
Уверен в том, что мне никто не скажет,
Что он, как я, не любит жизнь свою.
Никто не скажет,
Так не надо плачей,
Страданий, горя и соленых слез —
За жизнь, за жизнь бороться, люди, значит,
Давайте вместе, сообща, всерьез.

В. ВОРОБЬЕВ,
г. Нефтекумск.

Инициаторы верны

В ФЕВРАЛЕ в нашей газете в честь предстоящей XIX Всесоюзной партийной конференции коллектив буровой бригады В. И. Писаренко из Нефтекумского УБР выступил с инициативой. К 5 апреля в честь 30-летия со дня основания города буровики решили выполнить по проходке скважин план двух с половиной лет пятилетки. К этому времени пробурить 31450 метров горных пород. А в целом план двенадцатой пятилетки выполнить за четыре года. Инициативу буровой бригады В. И. Писаренко поддержали в коллективе.

Доброму примеру инициатора последовали буровые бригады А. Касина, А. Гуркуна, А. Янгалова, А. Кузнецова, С. Рассуева, А. Чухлебова. Правда, они взяли несколько иные сроки для досрочного выполнения планов 2,5 лет пятилетки. Исходили из реальных возможностей.

Правда, на долю буровиков нынешней зимой выпали определенные испытания: слякотная зима и не менее затяжная слякотная весна. В таких условиях трудно вести перебазировку на новые площади, а отдельные из них в районе Русского хутора оказались затоплены водой.

Бригада В. И. Писарен-

ПЕК

В ПОСЕЛОК, где предстояло открыть пекарню, Иван Титов приехал к вечеру. Прежде чем выгружать мешки с мукой, формы для хлеба, полученные им в Грозном, спрыгнул с тракторной тележки, осмотрелся... «Да-а... Не курорт...» Вокруг — только степь, ровная и какая-то однообразно-скучная, ни холмика, ни возвышенности. А весь поселок — несколько одинаковых вагончиков — общежитие, столовая, клуб.

Дорога, по которой пришлось добираться из Ачикулака сюда на тракторе, — настоящая мука. Значит, нескоро приедет к тебе, Иван, твоя жена и дочка Ларочка, что остались там, под Грозным. Да и куда ехать? Не в пекарню же! «Ладно, поработаем — увидим», — думал он, сгружая свою утварь.

На месте будущего города еще стаями бродили сайгаки, а пекарня Камыш-Буруна уже начала давать свой первый и такой необходимый хлеб. Шутили тогда над молодым пекарем: «Ты, Иван, сам себе и начальник, и подчиненный!» Да, сам рубил дрова, растапливал печь, грузил мешки, сам выпекал хлеб. Сейчас удивляется, как только сил хватало! По ночам разводил дрожжи, всякий раз вспоминал советы и наставления отца, научившего его секретам своего мастерства.

Только забрезжит рассвет — пекарь Титов уже на ногах: ведь надо было успеть вымесить вручную 300 килограммов теста.

Одна жена, приехавшая вслед за ним через полгода, понимала и видела, как нелегко дается мужу его пахучий, ставший знаменитым на всю округу хлеб.

Печь пышет жаром так, что долго и не устоишь рядом, блестит от пота лицо Ивана. Не спасают от духоты и постоянно устраиваемые им сквозняки. Кажется, ад, а не работа. Но его руки ловко и красиво играют с тестом.

Вошел как-то в пекарню главный инженер КГРБ М. Гайворонский проведать Титова, задобался ловкостью его рук, не устоял перед соблазном, попросил разрешения: «Дай попробовать...»

— Попробуй. — затаив

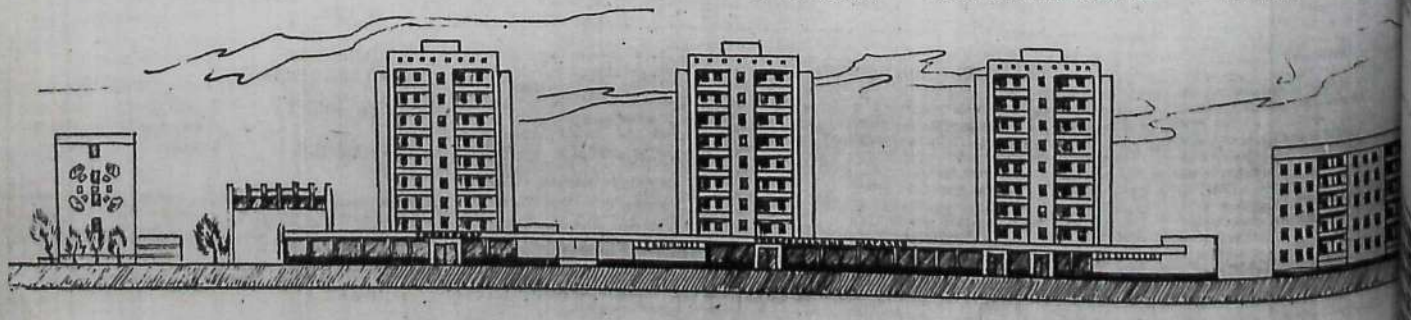

...Я ВАМ, ДОРОГИЕ НЕФТЕКУМЦЫ!

...ву

...х числах ...о закончила ...242 буровой ...нии «Озен- ...выполнения ...бязательств ...их-то 170

...ески эти ...пройти за ... рассказы- ...ю соцсорев- ...фтекумского ...левской, — ...перевыпол- ...социалисти- ...язательства. ...браться им ... Вопрос ...ешится в ...ии.

...птимизма и ...ды. Они не ...ли на деле.

что могут и умеют хорошо работать. Скажем, чего стоит смена бурильщика И. И. Епифанова. Он сам подает добрый пример во всем: является наставником молодежи. По результатам социалистического соревнования за 1987 год признан лучшим бурильщиком управления, избран партгрупоргом. Его вахта среди других в РИТС-2 постоянно выходит в число победителей.

В бригаде работает В. Ф. Пархоменко слесарем по обслуживанию буровой установки. В 1959 году приехал он по комсомольской путевке. Работал долго бурильщиком, прочно связал себя с Ногайской степью. За успехи в труде он был награжден орденом Трудового Красного Знамени.

... Выглянуло из-за туч ласковое апрельское солнце. Посылает оно яркие лучи на землю. Оживает в природе все живое. Радуются доброй погоде буровики бригады В. И. Писаренко: их ждут новые площади, новые успехи в труде.

А. ЛУПАШКО.

На снимке: смена бурильщика И. И. Епифанова из бригады В. И. Писаренко.

Почетные граждане города

В НАШЕМ Нефтекумске есть добрая традиция: в юбилейные даты города присваивать звание «Почетный гражданин города Нефтекумска» тем людям, которые имеют заслуги в труде, общественно - политической деятельности, социально - культурном строительстве города и коммунистическом воспитании трудящихся. Это почетное звание носит Герой Социалистического Труда бригадир СУ-1 **М. А. ХУСЕЙНОВ**, первый геолог района, ветеран труда **М. С. БУДОВСКАЯ**, бывший генеральный директор объединения «СевкавНИИгазпром» **Д. З. МАРКАРОВ**.

Решением исполкома Нефтекумского городского Совета народных депутатов от 15 марта 1988 года звание «Почетный гражданин Нефтекумска» присвоено **Алексею Герасимовичу Демьяненко**, начальнику тампонажного управления.

Невозможно перечислить все сделанное А. Г. Демьяненко для развития Нефтекумска. Непосредственный его личный вклад в строительство города начался в 1957 году, когда бывший солдат Великой Отечественной, а тогда студент Грозненского нефтяного института приехал на производственную практику в наши края. Вместе с комсомольцами-нефтяниками конторы глубокого разведочного бурения он строил клуб в Камыш-Буруне, танцевальную и спортивную площадки, сажал деревья.

Когда по окончании вуза стал постоянным жителем тогда еще поселка Нефтекумска, и сам и вместе с коллективами, в которых пришлось ему работать, он делал все, чтобы рос поселок вширь и ввысь, рос и развивался, озеленялся и хорошел.

Деревья, что поднялись выше домов почетной стороне ул. Строителей, — это дело рук Алексея Герасимовича. Он непосредственно строил стадион и памятник Анне Шилиной, сажал деревья в городском парке и прокладывал пешеходные дорожки.

Еще больший вклад в развитие молодого города сделал А. Г. Демьяненко будучи на партийной работе в аппарате РК КПСС, руководя конторой разведочного бурения №5 треста «Ставропольбурнефть», являясь заместителем начальника Нефтекумского управления буровых работ, а с 1975 года возглавляя тампонажное управление.

Коллектив тампонажного управления в десятой и одиннадцатой пятилетках выполнял и перевыполнял планы и социалистические обязательства, и все это достигалось благодаря организаторским способностям директора коммуниста А. Г. Демьяненко.

А. Г. Демьяненко вел большую общественную работу в городе, избираясь депутатом районного и городского Советов народных депутатов.

Единство знаний, убеждений и поступков характерно для А. Г. Демьяненко, пропагандиста с двадцатилетним стажем, почетного гражданина города Нефтекумска.

В. ВОЗЖОВА.

На снимке: А. Г. Демьяненко.

Хочется говорить стихами

Сегодня знаменательная дата нашего города — его тридцатилетний юбилей. И как многие строители района, имею к этому празднику непосредственное отношение.

В декабре 1986 года принимал участие в строительстве оздоровительного комплекса. И пришлось мне строить девятиэтажный дом на проспекте. Я рад, что частица и моего труда есть в том, чтобы рос и развивался Нефтекумск.

Честное слово, видя, как он преображается от творений рук человеческих, хочется говорить стихами...

А. ДАТИЕВ,
п. Затеречный.

...ах, позво-

...вызволял ...шего рука- ...крутом и ...смеявшись, ...не мешай!» ...забастал пе- ...щников. А ...ь одна, по- ...ручная, он

...ержатся!» «Не жен- — возра- ...жаемому ...нимая ме- ...ом в 75 ...Потом три ...(это то- ...мес). Его принимаемых за ...лько лопа- ...них, пода- ...еб, истер- ...ы и при- ...ть! А он ...нно, без ...усков. ...ел бы в ...вадыхала ..., глядя, ...ся на ра- ...чера ава- ...ми выше, ...ак не бу-

...м делать ...ое место.

а там я, как безрукий, — шепотом, боясь разбудить дочурку, говорил он и добавлял: «Угомонись! 90 рублей не так уж и мало».

Старался перевести разговор на другое: «Город теперь не в Затеречном будут строить, а где-то здесь, рядом с Камыш-Буруном».

Только в 1958 году в пекарне у Ивана Павловича Титова появился тестомесильный агрегат.

Открыли небольшой хлебный магазин, в который бегали за «городским хлебом» камыш-бурунские школьницы. Он казался вкуснее и ароматнее местного.

Вырос город, о котором мечтали, открылись магазины. Каждое утро выезжают с территории хлебозавода специальные машины, везут людям батоны, булочки, плюшки, сдобу. Сейчас 100 человек трудятся в цехах, изготавливающих хлебобулочные изделия. Тяжелую работу выполняют за них пришедшие на смену машины.

Но все те, кто пробовал хлеб Титова, еще не могут забыть ни его мягкости, ни аромата, ни хрустящей корочки. Не оттого ли, что вызревали его золотистые караваи на душевной щедрости и любви к своему ремеслу.

Т. УВАРОВА.

НЕ СТАРЕЮТ ДУШОЙ ВЕТЕРАНЫ

ЗАПОМНИЛАСЬ Алексею Безрядину та первая снежная морозная зима на буровой в далеком 1954 году. Бездорожье, пронизывающий холодный ветер, а укрыться негде. Кругом только степь да несобранное оборудование на вновь занятой площадке для будущей буровой. Тракторы-тягачи, делсвито урча, разворачивая снег и комья земли, подтаскивали к площадке все необходимое оборудование. По данным геологоразведки, здесь должна быть нефть.

Опытные нефтяники из бригады, в которой трудился Безрядин, подшучивали над ним.

«Крепись, верховой, — говорили, — вот соберем буровую, на верхотуре еще «теплее» будет, зуб на зуб не попадешь!»

А. Безрядину, бывшему деревенскому 26-летнему парню, прошедшему закалку в летной армейской части, к трудностям не привыкать, да и смекалки тоже не занимать. И как подающего большие надежды будущего специалиста-нефтяника, направили на учебу в город Грозный.

А теперь он здесь, в конторе бурения За плечами Безрядина уже были трехмесячные курсы и практика. В то время он стал бурильщиком пятого разряда.

С появлением профессиональных навыков появилась твердая уверенность в мастерстве. Теперь уже мастер буровой или старший механик полностью доверяли Алексею весь технологический процесс бурения.

Бывший старший механик Николай Семенович Працков вспоминает:

— Когда Алексей Гаврилович заступал на смену, я был спокоен, все оборудование при нем работало четко и без перебоев.

Появились первые слова благодарности в трудовой книжке Безрядина. Сегодня этих благодарностей и поощрений набралось более пятидесяти.

Алексею Гавриловичу пришлось работать в так называемых противовыбросовых бригадах. А когда организовалась ЦВПО, нужны были здесь мастеровые люди. Вот тогда-то и предложил свои услуги Безрядин.

И здесь, в ЦВПО, так же, как когда-то в молодости на буровой, он работал добросовестно. В коллективе сразу заметили трудолюбивого мастера-умельца. Однажды на профсоюзном собрании его избрали председателем профсоюзного комитета. Потом этот пост доверили снова.

... Незаметно пролетели годы, а тут и на пенсию пора оформляться. Получил удостоверение пенсионера, но без дела оставаться не смог: продолжает трудиться и работу свою выполняет только на «отлично».

Недавно коллектив избрал Безрядина в президиум совета ветеранов ЦВПО. Знают: не стареет душой ветеран, много полезного он может сделать для общества.

Н. МОРГУЛЬ,
г. Нефтекумск.

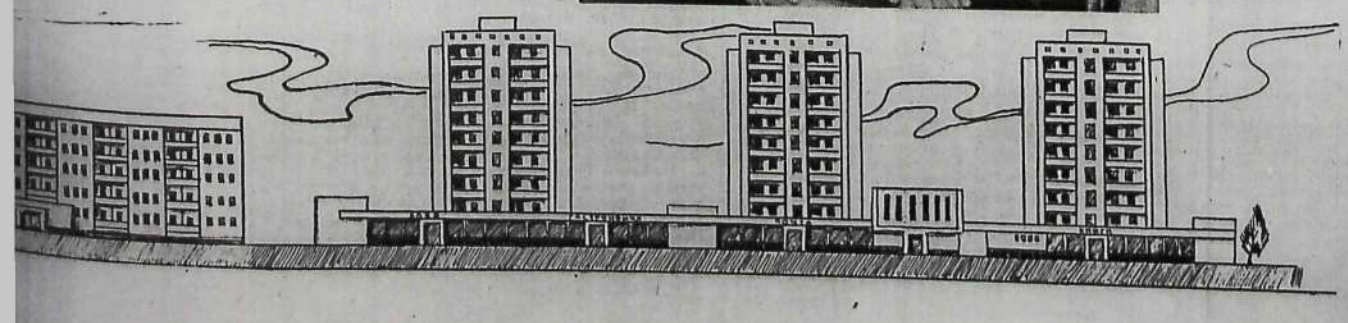

Летопись газетной строкой

1971 ГОД

На открытой площадке города между кинотеатром «Юность» и ПТУ-8 произведена планировка местности. Здесь заложен парк дружбы советского и болгарского народов. Высажены вяз, тополь, акация и другие деревья.

Бок о бок трудились советские и болгарские строители, участвующие в возведении нашего города.

1972 ГОД

Тепло и радушно встретила своих питомцев Нефтекумская средняя школа № 3, подаренная строителями к канун нового учебного года.

* * *

Открыт детский комбинат «Аленушка», в котором созданы абсолютно все условия для жизни и развития ребят. Оборудован он богато и со вкусом.

1973 ГОД

С 6 августа Нефтекумская радиотелевизионная станция начала вести пробные передачи.

1974 ГОД

Архитектурный ансамбль центральной улицы Нефтекумска пополнился девятиэтажным домом. В нем трех-, четырехкомнатные удобно расположенные квартиры.

С вдохновением трудились здесь отделочницы Любовь Машенская, Тайват Шешенова, Мария Ивановна Корнилова, плотники из звена А. Сосова коммунист В. Гавриленко, В. Косунов, И. Мухин.

1975 ГОД

Государственная комиссия приняла в эксплуатацию с оценкой «хорошо» жилые дома №№ 3 и 18.

* * *

Забиты первые колышки новой средней школы № 1 в микрорайоне Камыш - Бурун.

1976 ГОД

На основе решения крайисполкома в нашем городе создано новое предприятие — Нефтекумское предприятие «Теплосеть».

1977 ГОД

Накануне Дня медицинского работника Нефтекумская районная поликлиника переселилась в новое помещение — в дом № 17 второго микрорайона.

1978 ГОД

Заселен жилой дом № 26 во втором микрорайоне. Это уже восьмой многоквартирный дом, построенный в десятой пятилетке в Нефтекумске.

ИНТЕРВЬЮ ЧЕРЕЗ ДЕСЯТИЛЕТИЯ

ВНОВЬ ТАНЦУЕМ ТВИСТ

Чуть меньше трех десятилетий исполнилось в этом году старенькому примитивному зданию, которому суждено было стать первым очагом культуры для нефтедобытчиков и буровиков, тампонажников и строителей будущего города. Построенный на субботниках и воскресниках самими жителями поселка, он казался им чуть ли не дворцом. Сегодня рядом с красавцем ДК «Нефтяник» камышбурунский клуб выглядит неказисто. Он отслужил свое... Но тем, кто работал в нем, он очень дорог.

Мы решили задать несколько вопросов людям, вплотную связанным с развитием культуры в городе. На вопросы корреспондента отвечают А. В. МИХАЙЛОВА, работавшая в 60 годы завклубом, и директор ДК «Нефтяник» Н. М. АПЛАЧКИНА.

— Какой он, ваш Дом культуры?

А. В. Михайлова: «Он состоял из зрительного зала на 120 мест, сцены, комнаты для заведующего, кассы для продажи билетов и фойе».

Н. М. Аплачкина: «На трех этажах Дома культуры расположены многочисленные комнаты и кабинеты, есть два зрительных зала — большой на 540 мест и малый, спортивный зал, загс, художественная школа, библиотека, гардеробная, холлы, в которых проводятся дискотанцы, утренники, вечера, встречи. Строится дискобар. Общая площадь Дома культуры — 4449 квадратных метров.

— Расскажите коротко о деятельности ваших очагов культуры.

А. В. Михайлова: «Буквально все фильмы шли с аншлагом. На просмотры таких популярных в те годы фильмов, как «Судьба Марины», «Морской лев», «Золотой зуб», «Государственный преступник», приходило столько зрителей, что даже трех сеансов было недостаточно. Тогда в зале ставились дополнительные стулья, а когда и их не хватало, зрители просто стояли вдоль стен. С концертами в наш клуб приезжали киевский и харьковский театры. Нашумевшей тогда была пьеса «Наталка - Полтавка». А после спектаклей и фильмов непременно были танцы под радиолу, зимой — в фойе, летом — на «пятачке» перед клубом. Помнят старожилы и комсомольские свадьбы, которые проводились в клубе. Активно развивалась художественная самодеятельность.

Н. М. Аплачкина: «В ДК работают 20 кружков, 9 из которых — самоокупаемые. Есть театр юного зрителя и народный театр, балетная студия, детский хор «Колокольчик» и хор ветеранов «Красные маки», работают секции ритмической гимнастики, дзюдоистов.

— Что танцевали и танцуют на ваших вечерах и дискотанцах?

А. В. Михайлова: «Разное... Вальс, танго, фокстрот, позже чарльстон, потом твист».

Н. М. Аплачкина: «Сегодня на дискотанцах уже уходит в прошлое недавно такой остромодный брейк, молодежь вновь танцует твист».

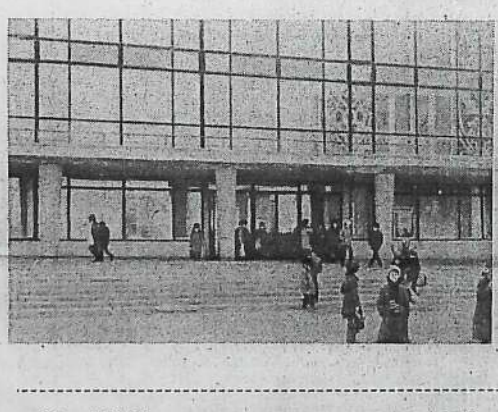

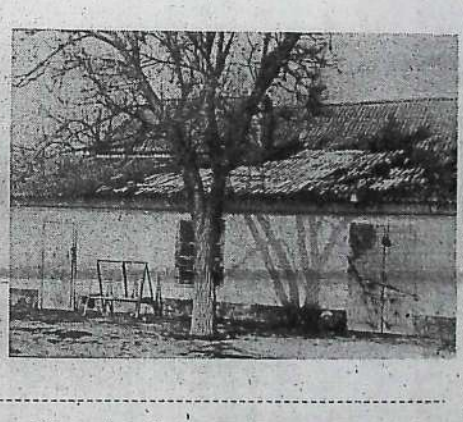

ПАМЯТЬ

Умирая, воплотились...

ВО ДВОРЕ старого здания Нефтекумской средней школы № 1 (бывшей Камыш - Бурунской) в 50-е годы стоял скромный деревянный обелиск с маленькой красной звездочкой. Немногие жители Камыш - Буруна знали, что это братская могила 17 казаков-гвардейцев и отважной партизанки Анны Шилиной, погибших при защите аула Камыш-Бурун в октябре 1942 года.

Прошло много лет. Красные следопыты нашей школы вели упорные поиски. Очень много в этих поисках сделал штаб ЮДСА, командиром которого был Миша Атамусов. Первую радость принесла Фая Кемалова: она разыскала родных Н. Ф. Отыча, одного из 17 казаков, захороненных во дворе школы. Затем были найдены родственники Казбека Плиева, Петра Кириенко, Леонида Синолицына, Николая Качанова, Николая Набоки, Дмитрия Дорошенко. Ребята узнали фамилии и остальных бойцов — участников неравного боя с 27 немецкими танками в октябре 1942 года.

Огромную помощь в этих поисках оказал ныне покойный Селиверст Сергеевич Гордиенко, единственный оставшийся тогда в живых свидетель боя. Он рассказал о том страшном дне, когда 18 казаков - гвардейцев приняли огонь на себя, отвлекая колонну немецких танков.

В 1969 году в школе открылся музей боевой и трудовой славы, руководила которым Лидия Георгиевна Нужнова, старшая пионервожатая школы, ныне директор Дворца пионеров, при полной поддержке директора П. Н. Кудинова. Большая работа проведена и проводится в музее.

В 1982 году члены клуба «Поиск» увидели те места, где формировался 4 Кубанский казачий кавалерийский корпус: ребята побывали в станицах Краснодарского края — Кущевской, Новоминской, Брюховецкой, Шкуринской, где казаки четвертого корпуса приняли первое боевое крещение. Совсем недавно у нас гостили казаки-гвардейцы, сражавшиеся в 1942 за нашу Нефтекумскую землю. Этой встречи не забыть.

Помнят благодарные камыш - бурунцы имена казаков. Каждый год, в октябре, на торжественной линейке памяти Анны Шилиной и 17 казаков повторяют имена тех, кто навечно остался в братской могиле. Приезжают сюда поклониться праху своих родных дети казаков.

Сын погибшего командира эскадрона Сергей Иванович Еременко долго разыскивал могилу отца. А красные следопыты нашей школы рассылали письма во все сельские Советы Краснодарского края с просьбой сообщить хоть что-нибудь о родственниках командира Еременко. И вот удача. Откликнулись дальние родственники Еременко, они же сразу сообщили об этом и его детям.

Дети политрука эскадрона Николая Ивановича Орехова тоже побывали на могиле своего отца.

Красные следопыты Нефтекумской средней школы № 1 вышли с просьбой в горисполком присвоить улицам Камыш-Буруна — Дачной и Почтовой — имена славных героев — командира эскадрона Ивана Ивановича Еременко и Николая Ивановича Орехова. Горисполком принял такое решение.

По этому поводу были получены письма. «Дорогие ребята, очень рады, что имя нашего отца надолго останется в памяти города Нефтекумска, его молодежи, которая должна свято хранить тот дух, ту самоотверженность наших отцов, их дедов, которые ценой своей жизни отстояли Родину от порабощения.

С искренним уважением сын политрука эскадрона Орехов Анатолий Николаевич».

«Дорогие юные следопыты средней школы № 1, решение исполкома Нефтекумского горсовета о переименовании улиц — самый дорогой для нас документ, потому что он вывел имена командира и политрука из стен вашего школьного музея боевой славы. Теперь они будут нести почетную вахту у каждого дома на бывших улицах Дачной и Почтовой.

Наталья Сергеевна и Сергей Иванович, дети командира эскадрона Еременко Ивана Ивановича».

Отважные кубанские казаки, умерев за освобождение нашего района, навечно остались в памяти горожан Нефтекумска.

Л. ЛАКТИОНОВА,
организатор внеклассной работы Нефтекумской СШ № 1.

ТВОРЧЕСТВО НАШИХ ЧИТАТЕЛЕЙ

МОЯ СУДЬБА

О Нефтекумск, судьба
Шагай смелее.
Мы снова вместе
На юбилее.
Тебе сегодня
Всего лишь
Ты юн, а я совсем
Как говорится.
Я это с детства
Кума — не Волга,
Люди не то, что
Живут недолго.
Старею я, в душе
А ты так молод,
С тридцатилетием
Мой милый город.

А. ПРОСКУРИН
г. Нефтекумск.

НАС ПОЗДРАВЛЯЮТ

г. Буденновск (по телефону)

ЧАСТО БЫВАЮ в Нефтекумске, и каждый раз, как подъезжаю к нему, щемит мое сердце. Видимо от того, что много связано у меня с этим городом. На этой земле я стал коммунистом, здесь получил орден «Знак Почета».

Нефтекумск — город моей юности и зрелости. Его любят мои дети, которые закончили в среднюю школу № 2, а затем институт, Московский нефтяной институт, и работают по специальности.

На Нефтекумье я приехал в 1957 году. Работал сначала помощником чальником цеха глубокого бурения, мастером, бурил артезианские скважины. На всю жизнь запомнил бескрайние рожье, распутицу, когда полдня добирались до Затеречного в Величаевку.

Жил я с семьей в Камыш-Буруне. Запомнил фамилию хозяина — Усмановы. Они очень гостеприимно отнеслись к нам с женой и нашим малышом детям. У них мы жили до тех пор, пока нам не выделили квартиру. Кстати, мы получались в 1961 году в первые двухэтажные дома по улице Строителей.

Около двадцати лет проработал я на Нефтекумье. И лишь в 1974 году с организацией Буденновского управления буровых работ покинул ставшими родными мне эти места, где город расхорошел на моих глазах.

В этот праздничный для горожан день хочется пожелать нефтяникам больших открытий, а городу — расширяться и развиваться, радовать жителей уютом, чистотой, зеленью.

Л. ГОТЛИБ,
начальник Буденновского управления буровых работ.

ЕЁ ИМЯ — В ГРАНИТЕ

НА ПРОСПЕКТЕ Нефтяников установлен монумент первооткрывателям ставропольской нефти. На гранитном постаменте — около шестидесяти фамилий. Среди них две — женские.

...Перефразировав известные слова в песне о геологах, о ней можно сказать: солнцу и ветру сестра. И это не будет преувеличением. Валентина Семеновна Васильева — настоящий геолог, отдавшая всю себя любимому делу.

— Если бы мне пришлось начинать все сначала, — засмеялась Валентина Семеновна, — я бы вновь избрала профессию геолога.

Новизна, поиск ее привлекали всегда. Она легка на подъем, дотошная в работе. До сих пор не может толком объяснить себе, что удержало ее тогда в Нефтекумске, когда узнала о перспективах развития нефтегазоносной Тюмени. Порыв ехать туда, где труднее — долго преследовал ее. Это стремление обсуждалось в кругу семьи, среди товарищей по труду. Еле отговорили Валентину Семеновну от поездки, доходчиво объяснив, что и на Затеречной равнине еще немало «белых пятен», открытие которых может принадлежать ей, геологу Васильевой.

Так было и тогда, в пятидесятом. Работала после окончания Грозненского нефтяного техникума в тресте «Дагморнефть», затем в тресте «Грознефтеразведка». Была квартира, рядом мама, сестры, росли сынишки Саша и Володя. Но все было оставлено на пять долгих лет: супруги Васильевы в составе коллектива Грозненской конторы глубокого разведочного бурения выехали осваивать Затеречную равнину.

— Считаю, начало городу дало месторождение «Величаевское», — вспоминает В. С. Васильева, — держали люди общее дело, конечная цель.

Каждый камешек, поднятый из глубин, нами просматривался. Весь геологический материал скрупулезно анализировался и обобщался, — вспоминала Валентина Семеновна, — открыли здесь нижний мел. Затем — месторождение «Озек-Суат». Буквально работой жили, ею дышали.

Геологи часто выезжали на буровые, присутствовали при испытании пластов, в случае необходимости связь с буровыми бригадами осуществлялась по рации. Накопленный материал передавался в трест. В полный голос тогда заявили о себе все месторождения, разрабатываемые нефтяниками. И весомую лепту в поиск земных кладовых внесла старший геолог геологического отдела Нефтекумского УБР Валентина Семеновна Васильева, в последний год перед пенсией работавшая в тематической экспедиции объединения старшим геологом спецгруппы по триасовым отложениям.

Могла уйти на заслуженный отдых, но продолжает работать. Теперь в тампонажном управлении машинистом - кочегаром в котельной. Все четверо детей окончили среднюю школу № 1, выбрали профессию. Есть среди них нефтяники. У нее девять внуков, среди них есть школьники 3—7 классов, есть дошкольники. И водит она малышей в садик «Одуванчик», который строила сама и посещали ее дети Лена и Коля, а теперь сюда ходят внуки.

В свободное от работы время Валентина Семеновна выращивает розы. Это память о прошлом — о тех тюльпанах, маках, которые ненадолго расцвечивали степь от Камыш-Буруна до самого Озек-Суата, поднимая настроение работающих. Да и живет она свыше 30 лет на одном и том же месте — в Камыш-Буруне. Это тоже память.

...Проспект Нефтяников — любимое место отдыха горожан. У его начала стоит монумент первооткрывателям нефти. На мраморном постаменте есть и ее имя — имя геолога Валентины Семеновны Васильевой.

М. ЗАГОРОДНЯЯ.

НАС ПОЗДРАВЛЯЮТ:

В 1956 году после окончания нефтяного института вместе с группой выпускников я прибыл на работу в Озек-Суат и оказался непосредственным участником освоения нового нефтяного района. Я с гордостью вспоминаю свою работу промыслового геологом первого на Ставрополье нефтяного промысла.

Судьба сложилась так, что уже в 60-е годы меня избирают секретарем райкома партии, а затем позже пришлось возглавить районную партийную организацию вновь организованного Нефтекумского района. В этот период все было впервые, все было новым, и работали все мы с большим увлечением и вдохновением.

То, что сделано за тридцать с лишним лет на Затеречной равнине, видно каждому, и мы, ветераны труда, участники, искренне гордимся этим. Многие десятки миллионов тонн ставропольской нефти получила страна за эти годы. Вырос город нефтяников, юбилей которого мы сегодня отмечаем.

Не все было, конечно, гладко на этом пути. Были неудачи, разочарования, были и ошибки, характерные для последних лет нашей действительности. Надо самокритично признать, что многие из нас, может быть, недостаточно проявляли стойкость и принципиальность в решении главных вопросов — не всегда мы бережно относились к богатствам земных недр. Теперь пришло новое время, время перестройки, и только сами трудовые коллективы смогут решать трудные задачи, стоящие перед нефтяным районом нашего края.

По случаю юбилея города хочу передать всем нефтекумцам пожелания счастья, благополучия в каждой семье, успехов в работе, свершения надежд и устремлений во имя дальнейшего развития Нефтекумья и его столицы — города Нефтекумска.

М. СЫСОЕВ,
ветеран войны и труда, персональный пенсионер.

Родимый дом

В глухой степи, пропахшей разнотравьем,
Он, неказистый, все еще стоит,
И не могу никак, никак не вправе я
Ни на мгновенье этот дом забыть.
Родимый дом! Горжусь, что здесь однажды,
Еще не зная, что такое страх,
Я сделал в жизни самый, самый важный
И самый трудный — самый первый шаг.
С его порога бедностью нарядною
Шел первый раз я в школу в первый класс.
С его порога нынче неоглядная
Моя дорога жизни началась.
«Как жаль, сынок, сраженный пулей вражьею
Отец не дожил до такого дня», —
Так, как на что-то очень, очень важное,
Мать провожала в новый путь меня.
Пусть в Нефтекумске все сейчас прекрасно,
А сердце, сердце вновь туда влечет,
Где ждет меня старушка седовласая.
И днем, и ночью все с надеждой ждет.
Приеду, выйду в луг еще некошеный,
На дом взгляну, желанием томим,
И слезы вдруг покатятся непрошенно —
От радости, от новой встречи с ним.

В. ВОРОБЬЕВ.
г. Нефтекумск.

Летопись газетной строкой

1979 ГОД

В Нефтекумске, на проспекте Нефтяников, состоялось открытие памятника первооткрывателям нефти на Ставрополье.

1980 ГОД

В день рождения комсомола страны нефтекумская детвора получила прекрасный подарок — огромнейший Дом пионеров, который с таким нетерпением ждали не только школьники, но и все жители степного Нефтекумска.

1981 ГОД

5 ноября состоялось открытие памятника героям - летчикам — самолета ЛИ-2, переданного в дар городу Нефтекумску Ставропольским высшим военным авиационным училищем летчиков и штурманов ПВО.

1983 ГОД

У кинотеатра «Юность» состоялся митинг горожан. Он был посвящен закладке в гранитный камень, установленный здесь в 1968 году в честь переименования поселка Нефтекумска в город, капсулы с обращением к жителям города 2000 года.

1984 ГОД

Во втором микрорайоне города строится 144-квартирный крупнопанельный жилой дом. Заказчик — СНГДУ, генподрядчик — трест «Промстрой-2», который базируется в г. Буденновске.

1985 ГОД

Хорошо поставлена рационализаторская работа в НУТТ. За 1984 год было внедрено 72 рационализаторских предложения. Экономический эффект от внедрения предложений составил 41,4 тысячи рублей.

1986 ГОД

Правофланговым соцсоревнования признан коллектив управления механизированных работ № 7.

По итогам работы в предмайском соревновании он занял первое место и ему вручено переходящее Красное знамя РК КПСС, райисполкома и РК ВЛКСМ.

* * *

Начались подготовительные работы на участке, что рядом с Домом пионеров. Здесь намечено строительство оздоровительного комплекса, в котором разместятся спортивный зал, плавательные бассейны для детей и взрослых и другие помещения.

1987 ГОД

Осень второго года двенадцатой пятилетки в Нефтекумске запомнится еще тем, что впервые в районе создан первый молодежно-жилищный комплекс (МЖК). Вынут первый ковш грунта под фундамент будущего дома.

ФОТОРЕПОРТАЖ

Пройдя по тихим этажам

НЕОТЪЕМЛЕМОЙ частью города стало профессионально - техническое училище, в котором получают необходимые знания и приобретают специальность будущие нефтяники, токари, водители, строители, помощники бурильщиков, дизелисты.

Для того, чтобы обойти все кабинеты, мастерские, лаборатории, классы и залы училища, нам понадобилось более двух часов.

В учебном корпусе шли обычные занятия по программе средней школы: химии и физике, гражданской обороне, эстетике, информатике.

Тишина в больших и просторных коридорах. Стараясь не нарушить ее, Т. Г. Шатилова, заместитель директора по учебно - производственной работе, гостеприимно распахивала двери мастерских и лабораторий, объясняя их предназначение. Пристройка к зданию учебного корпуса, введенная в 1987 году, позволила разгрузить перенасыщенные классные кабинеты и комнаты. Новенькая химическая лаборатория еще не действует, но уже заканчивается ее комплектование оборудованием. Такая же лаборатория скоро распахнет свои двери и для тех, кто увлечен физикой. Гордость училища — кабинет автодела, который оборудован специальными тренажерами.

Нашлось место в училище и для радиокласса, где ребята изучают азбуку Морзе, учатся передавать сигналы, но, главное, ближе знакомятся с радиоаппаратурой, учатся монтировать и ремонтировать приемники, магнитофоны.

Выйдя во двор, увидели группу учащихся в спецовках. Как объяснила Т. Г. Шатилова, настоящие заказы от населения исполняют ребята: ограды и калитки для дач, ворота, качели для детских садов.

...Закончились уроки, наполнились звонким многоголосьем холлы и коридоры, училища, слившись со звоном и лязганьем металла в мастерских. До самостоятельной работы на предприятиях у ребят есть еще время, а пока впереди новые уроки, новый трудовой день.

Т. УВАРОВА.

СТРОИМ ТЕБЯ, СЛАВИМ ТЕБЯ, ЛЮБИМ ТЕБЯ, НЕФТЕКУМСК!

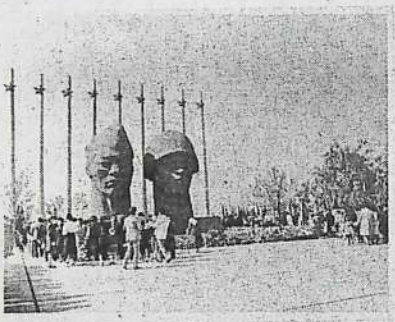

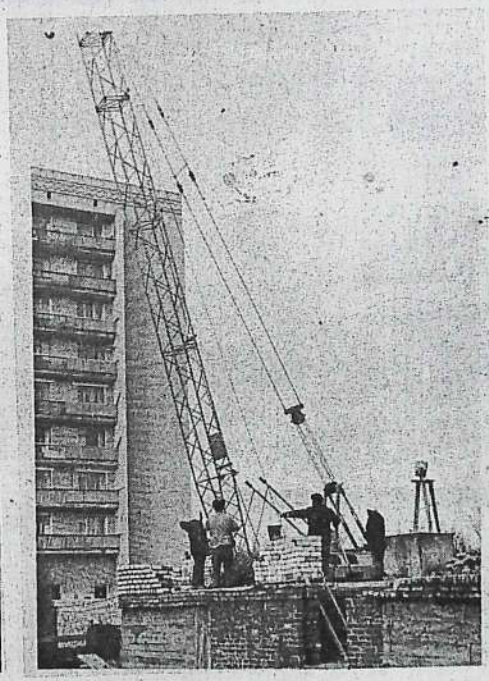

Только цифры

Статистика по городу в основном ведется с 1965 года. Она такова.

В 1965 году транспортниками города было перевезено 939,6 тысячи тонн грузов в 1987 году 1189,9 тысячи.

Товарооборот в 1970 году составлял 11982 тысячи рублей, в 1987 году — 26073 тысячи.

Предприятиями промышленности выпущено товарной продукции в 1968 году на 56,5 миллиона, в 1987 году — 83,6 миллиона.

Ввод жилья в 1965 году составил 4519 квадратных метров, в 1987 году — 12425 квадратных метров.

В 1987 году на одного жителя оказано услуг более чем на 32 рубля, а в 1970 году их оказывалось всего лишь на 8 рублей 90 копеек.

В городе имеется: 4 школы, в них четыре тысячи учащихся, 13 дошкольных учреждений, в которых около 2-х тысяч детей, поликлиника и больница на 365 коек-мест, 6 библиотек с фондом 192700 книг, ДК «Нефтяник» общей полезной площадью 4440 квадратных метров. Семь спортзалов одновременно вмещают 1950 человек, художественная и музыкальная школы, Дворец пионеров с полезной площадью около 6 тысяч квадратных метров, в которых занимаются более 1400 детей.

Слова И. ПИЦЕНКО участника хора ветеранов войны и труда «Красны маки»

Песня о Нефтекумск

В Прикумской стели, на бескрайней равнин
Где пыльные бури и зной,
Как сказочный замок, как витязь былинны
Стоишь ты, мой город родной.
Кочуют по далям твои буровые,
Чтоб к нефти пути проложить,
Чтоб недра земли и просторы степные
Могли коммунизму служить.
Здесь в братстве навечно слились воедино
Под солнцем Советской страны
Народы Кавказа, сыны Украины,
Великой России сыны.
Построим такие дворцы и заводы,
Чтоб ими гордиться ты мог.
Пред Родиной славной и нашим народом
Мы свято исполним свой долг.
Чтоб злой суховей не гулял на просторе,
Цветы серебрила роса,
Уж плещет волной Нефтекумское море,
Посадим в округе леса.
Чтоб космос седой бороздили ракеты,
И миром дышал бы их пуск,
Чтоб жизнь расцветала чудесным букетом,
На вахте стоит Нефтекумск
Затих ветерок над Прикумской равниной,
Туман по низине густой,
И будто, поднявшись в размахе орлином,
Ты гордо паришь над землей.

Ничего не сказал

Я в юности ранней,
дрожа и робея,
Однажды затеял с тобой
разговор,
О чувствах хотел рассказать
все тебе я,
Но так ничего не сказал
до сих пор.
Потом повстречал я, конечно,
другую,
Похожую чем-то чуть-чуть
на тебя...
И дни закрутились
в пружину тугую,
Помчались экспрессом,
года теребя.
Года те летели спокойно,
счастливо,
Пока я недавно не встретил
тебя
И стало мне грустно,
тревожно, тоскливо
И бешено сердце
забилось, любя.

А. ШЕХОВЦОВ

ЕСТЬ ЧЕЛОВЕК С ДУШОЮ ЧИСТОЙ

Я знаю, в городе у нас
Есть человек с душою чистой,
Без тени таинств и прикрас,
Как крепкий ясень
В день лучистый.
Он утром шел к себе на службу,
И расступались перед ним
Дома, и улицы, и лужи,
И лепестков апрельских дым...
Вот в этой простоте приметной
Нечайно нужно угадать
Вдруг чей-то давний образ светлый,
Который радость может дать.
Рожденья творческой удачи,
Тревогу поисков, надежд.
Он найден? Труд его оплачен...
Но, сложно так среди... невежд,
Обыкновенных, равнодушных,
Красивых, добрых или злых,
Найти черты портретов нужных,
Таких полезных для других.
Я шествую за человеком
Уж целый месяц
День за днем,
Чтоб блики атомного века
Сегодня разобрать на нем.

Л. ЧИКИРИНА.

Редактор Л. И. КИСЕЛЕВ

Пишите: НАШ АДРЕС: 357980 г. НЕФТЕКУМСК СТАВРОПОЛЬСКОГО КРАЯ, улица ШОССЕЙНАЯ, 14.

Звоните: ТЕЛЕФОНЫ: редактора — 28-43, приемной — 3-31-64, зам. редактора — 28-52, ответственного секретаря — 23-60, промотдела — 24-36, сельхозотдела — 3-36-33, отдела писем — 23-94, зав. отд. радиоинформации, бухгалтерии — 25-79, корректора — 28-03, ст. мастера типографии 27-08.

Заходите

Отпечатана в Невинномысской укрупненной типографии. Печать офсетная. Объем 1 печатный лист.

С 50-ЛЕТИЕМ, ГОРОД-ЮБИЛЯР!

В прикумской степи,
на бескрайней равнине,
Где пыльные бури и зной,
Как сказочный замок,
как витязь былинный,
Стоишь ты, наш
город родной!

НЕФТЕКУМСК

45 45

СПЕЦВЫПУСК ИНФОРМАЦИОННЫЙ ВЕСТНИК СОВЕТА ДЕПУТАТОВ И АДМИНИСТРАЦИИ МУНИЦИПАЛЬНОГО ОБРАЗОВАНИЯ г. НЕФТЕКУМСКА № 23 сентябрь 2008 г.
Издается с 2002 г.

Уважаемые жители города Нефтекумска!

Сердечно поздравляем вас с замечательным юбилеем в истории Нефтекумского района – 50-летием со дня образования города Нефтекумска!

Далеко за пределами Ставропольского края Нефтекумск славиться нефтью, товарами народного потребления, а люди, которые своим трудом производят это, - трудолюбием, гостеприимством. Огромна роль Нефтекумска в истории социально-экономического развития нашего района.

Традиции славного прошлого города переходят из поколения в поколение, их чтут и умножают. Одновременно труженики города творят историю своего времени.

Низкий поклон старшему поколению, стоявшему у истоков рождения Нефтекумска, за их самоотверженный творческий труд, верность славным традициям.

Желаем вам мира, любви и благополучия! Крепкого вам здоровья, семейного благополучия, успехов в труде!

С праздником вас, дорогие земляки!
С ЮБИЛЕЕМ, Нефтекумск!

П.А.Лиманов
Глава Нефтекумского муниципального района,
М.И.Товчигречко
Глава администрации НМР

Дорогие земляки!

К развитию города, формированию его жизненного уклада причастны люди самых различных профессий: нефтяники, строители, работники автомобильного транспорта и связи, учителя и медики, работники культуры и социальной сферы.

В городе созданы условия для воспитания и развития подрастающего поколения, окружены заботой люди преклонного возраста.

Нефтекумск славен своими трудолюбивыми людьми, Почетными гражданами, которые внесли достойный вклад в его становление.

Хочу заверить избирателей, что Совет депутатов города делает все, от него зависящее, для его процветания.

С праздником вас, нефтекумцы!
С юбилеем родного города!

А. Васильев
Председатель Совета депутатов г. Нефтекумска

Мы верим в тебя, *любимый* город!

«... Выбранная площадка устраивала проектировщиков. Теперь предстояло назвать будущий город. Крайисполком ждал наших предложений. Я высказал Дмитрию Захаровичу свои мысли, — «Считаю, что в названии города обязательно должны присутствовать слова «нефть» и «Кума». Так и получился Нефтекумск.» Название было принято.»
(Ю.Ф.Мерзленко, «Черное золото» Н. и Т. Блохины)

С юбилеем, Нефтекумск — верим в твое большое будущее!

Т. Шведова,
глава муниципального образования г. Нефтекумска

«...Нефтекумье – моя малая Родина.
И я счастлива, что здесь родилась,
Что живу в замечательной, дружной семье...»
М.Лунева

Здесь Нефтекумье –
я вам отвечу,
Здесь Родина, а это рай!
П.Никитченко

Мы гордимся тобой,
Нефтекумье родное!
Уголок необъятной Отчизны моей...
А.Проскурин

И скажу я всем,
ничего не тая, только
вместе с ним буду
счастлив я.
А.Маркин

Мы зовем город просто оазисом,
Что в ногайской степи зарожден.
В.Ковальский

Ты - наша Родина, ты - уголок России,
Ты - наша песня, ты - степной простор...
М.Басина

ДАТА
1968г. Указ Президиума Верховного Совета РФ о преобразовании рабочего поселка в город Нефтекумск. В память об этом в центре города установлен каменный барельеф.

Наш город - юный гражданин России белостве...
И поздравляет вся страна наш...

ТОСы в деле или Человек дела

КАМЫШ-БУРУН – его забота

Виктора Георгиевича Евдокимова знают сотни и сотни горожан, и поэтому в особом представлении он не нуждается. А сегодня из множества ярких событий, которыми была наполнена его жизнь, хотелось бы рассказать о его еще одном хлопотном «детище» - председательстве в территориальном общественном самоуправлении микрорайона Камыш-Бурун.

Наша справка

Земля на которой расположен город Нефтекумск не была ничейной, Она, как принято было в СССР, принадлежала коллективному сельхозпредприятию «Заветы Ильича» и распоряжались ею колхозники... «... В с.Камыш-Бурун, в 1955 году был подписан акт о безвозмездной передаче 300 га колхозной земли под строительство будущего города.»

Предистория

Виктор Георгиевич родился в Кисловодске, а с 1960 года обосновался на родине жены Раисы, в развивающемся бурными темпами Нефтекумске. Заложил фундамент под строительство нового дома в Камыш-Буруне, устроился на работу в тампонажную контору, где и прошел путь от слесаря до главного механика.

Помимо основной деятельности В.Евдокимов всегда активно принимал участие в общественной жизни предприятия, за что и был выдвинут работниками освобожденным председателем профсоюзного комитета. В сложные перестроечные годы с 1990 по 1993 он являлся депутатом горсовета.

Затем пять лет, уже находясь на заслуженном отдыхе, Виктор Георгиевич полностью посвящает себя заботам в личном подсобном хозяйстве.

В1998 году, когда жизнь в стране начала стабилизироваться, в Нефтекумске создается новая форма самоорганизации граждан по месту жительства, так называемые ТОСы – территориальное общественное самоуправление. И когда речь заходит о том кому возглавить ТОС микрорайона Камыш-Бурун, все единодушно приходят к выводу: только В.Г.Евдокимову. Кто как ни он, проработав много лет в уличном комитете, знает все беды и трудности самого большого городского микрорайона? Да и опыт работы с людьми куда более чем богатый...

С этого времени закипела и забурлила с новой силой жизнь Виктора Георгиевича наполненная людскими проблемами, соседскими спорами, а порою и целыми «междуусобными войнами».

Поливные баталии

Первым делом председатель Совета ТОСа решает навести порядок в снабжении жителей Камыш-Буруна поливной водой.

- Ведь на какие только хитрости не шли люди, чтобы напоить свой огород! Тайком перекрывали друг другу задвижки. Ругались до изнеможения! Но воды все равно не хватало.– Вспоминает Виктор Георгиевич. - Чтобы понять, в чем проблема мы с депутатом микрорайона Н.Музыкиным садимся в джип, ведь ехать придется по бездорожью, и отправляемся смотреть состояние канала. Но и такая техника оказывается бессильной – чуть проехали и стали: канал разлит, кругом глубокие лужи, а в них поросята купаются....

Так с помощью депутата было принято единственное решение – прочищать канал. И в течение пяти лет ежегодно каждую весну километр за километром канал очищали от ила, углубляли. Постепенно мирная поливная жизнь в Камыш-Буруне начала налаживаться.

Эх, дороги...

На смену поливным баталиям, затихавшим по окончании летнего сезона, приходила невообразимая уличная распутица, длившаяся иногда до полугода. Дороги – вот еще одна из трудноразрешимых задач Камыш-Буруна. Сколько раз проехал Виктор Георгиевич по ухабистым улочкам, зная наизусть каждую ямку и кочку, известно лишь его бедному «жигуленку».

- Нужны хотя бы гравийные дороги, а тротуары просто необходимы. Чем женщины в Камыше хуже городских? Они тоже хотят на каблучках ходить. – Горячо доказывал на заседаниях городской администрации Виктор Георгиевич.

Но городская казна в силах выделить средства на ремонт всего лишь двух улиц микрорайона в год. А их в Камыш-Буруне более пятидесяти! И опять на выручку председателю Евдокимову приходит бесценное умение договариваться с людьми, убеждать, а порой и требовать.

- Еще совсем недавно улица Поповича просто тонула в одной гигантской луже, и никто не верил в то, что кому-то удастся привести ее в порядок. Я обратился за помощью к депутату А.Ф.Галджеву, на чьем округе находится эта улица, и дело сдвинулось с мертвой точки. Было завезено несколько десятков самосвалов со строительным боем, все ямы засыпали, дорогу выровняли. Теперь на очереди дороги по улицам Августовская, Тутаринова, Тампонажная. – Рассказывает В.Г.Евдокимов.

Штраф или благодарность?

- Вот скажите мне, кто должен убирать у вас перед домом? – Спрашивает меня Виктор Георгиевич, зная, что я тоже жительница Камыш-Буруна.

- Дом мой, значит, мне и убирать. – Рассудила я.

- А некоторые хозяева никак не хотят навести порядок перед своим же двором! Тут тебе и бурьян по пояс, и горы строительных отходов, и спиленные ветки. Ну, как их заставить? Я лично недобросовестным хозяевам предписания в почтовые ящики бросаю, а если не помогает, тогда с санинспектором составляем протоколы. Так что у всех есть выбор: навести порядок или платить штраф. А для поощрения владельцев самых ухоженных дворов у нас проводится городской конкурс на дом образцового содержания, они приглашаются на торжественную встречу с главой города, депутатами, где им вручается благодарность и подарок.

Праздник для души

В обязанности председателя ТОСа входит не только решение бесконечных житейских проблем, но и забота о духовной стороне жизни населения его микрорайона. Для этого несколько раз в год силами тосовцев проводятся различные праздники. Все хлопоты по их организации берет на себя Виктор Георгиевич, для него, большого любителя русской песни, игры на баяне – не составляет труда сделать так, чтобы люди действительно отдохнули и повеселились на празднике. Стали уже традиционными торжества на Восьмое марта, к Дню матери и Дню защиты детей. А осенью этого года планируется отметить грандиозную юбилейную дату - 165-летие Камыш-Буруна.

Секрет его молодости

Крепкую закалку еще в юности получил Виктор Георгиевич, отучившись в Суворовском училище. С тех пор и идет он по жизни с девизом: взялся за дело – доведи его до конца. А если дело по душе, да людям на пользу, то и стареть некогда.

Людмила ДАЦКО
Фото автора

P.S. Когда верстался номер, получили приятную новость: Виктору Евдокимову на последнем заседании Совета депутатов города, присвоено звание «Почетный гражданин города Нефтекумска», с чем мы и поздравляем Виктора Георгиевича!

Пройду по Абрикосовой, сверну на Виноградную...

В Нефтекумске сегодня насчитывается около 100 улиц, несколько микрорайонов, застроенных многоэтажными домами. Возведены они практически на пустом месте за какие-то пять десятков лет.

Возраст для города, прямо скажем, скромный. Зато те, кто его начинал возводить, уже стали ветеранами. И среди них Ольга Адамовна Слепичева. В прошлом – штукатур-маляр, отдавшая столице нефтяников почти четыре десятка лет.

- Годы пролетели так незаметно, – вспоминает Ольга Адамовна. – Как одно мгновение. Не заметила, как выросли дети, догоняют по росту родителей внуки. Чем измерить эти десятилетия? Количеством тонн раствора, уложенного на стены, или сотнями банок краски, оставшейся на подоконниках, стенах, дверях новоселов?

Ни то, ни другое. Ее годы – жилые дома, возведенные в первом, втором микрорайонах, промышленные объекты, школы, Центр внешкольной работы, районная больница, городская котельная и прочие, прочие.

> ***На днях, в минувший День строителя, они накрыли у подъезда общий стол, подняли сто грамм за праздник и за то, что своими руками создали красивый городок в бескрайней степи.***

Ее прогулка по городу в свободное время, это своего рода прогулка в историю его создания.

... В 1966 году, прослышав про строительство города на Куме, она приехала в Нефтекумск из благодатного Краснодарского края, из небольшого города Новокубанска. Не сказать, что на малой родине не было мест, где потребовались бы трудолюбивые руки 18-летней девчонки. В то время пестрили все газеты объявлениями: «Требуются ...». О новостройке на юге России много писали, говорили по радио. Захотелось и самой в ней поучаствовать.

В тогдашнем СМУ-2 приняли девушку ученицей штукатура-маляра. Предоставили место в комнате общежития № 17 первого микрорайона. Бригадой таких же, как она, руководила Надежда Пшеничкина. Потребовалось полгода, чтобы научилась девчонка равномерно подавать на стену раствор, да так, чтобы он надежно прилипал, не падал на пол. Научилась всем несложным премудростям штукатурного, а позднее малярного дела. Это уже в наше время на строительных объектах работают хитроумные машинки, исключающие ручной труд. Их производительность не сравнима с прошлой.

Полигоном для испытания на прочность был для нее жилой дом № 13 в первом микрорайоне. Позднее бригаду перевели на ближний дом № 18, затем перешли девчата на дом № 23. По мере того, как каменщики возводили стены, кровельщики и плотники устанавливали крыши, переходили с одного объекта на другой и отделочники.

Рядом с нею трудились Сания Хусейнова, Анна Цуканова, Надя Шевченко, Татьяна Соболева и другие. Вчерашние ученицы, получив разряд, не менее опытных штукатуров и маляров выполняли положенные работы. Сегодня каждый строительный объект ей о чем-то напоминает. Вспоминается в основном приятное: первое свидание с будущим мужем, рождение сына, дочери, получение комнаты в общежитии, отдельной квартиры. Поздравления от подруг по бригаде. Позднее – рождение внуков. Пока работаешь, в течении дня все передумается. Разных песен наслушаемся от девчат.

Ее подруги любят петь и сегодня. Живут ветераны-строители в одном доме. На днях, в минувший День строителя, они накрыли у подъезда общий стол, подняли сто грамм за праздник и за то, что своими руками создали красивый городок в бескрайней степи.

Все внимание отдавали детям

Почти полвека назад в Пятигорском медицинском училище состоялся очередной выпуск свежеиспеченных специалистов. Среди них оказалась и 20-летняя девчонка из Буденновского района – Валентина Кухно. Ей вручили диплом акушерки и направление на работу в знойный Ачикулакский район.

- Приехала и почти сразу приступила к работе, - говорит Валентина Ивановна. – Врачей-гинекологов в далекой Ставропольской глубинке недоставало. Поэтому вся ответственность за жизнь и здоровье матери и будущего ребенка ложилась на меня. Поначалу, не скрываю, было страшно, а потом появилась уверенность, более спокойное отношение к каждой пациентке.

Проработав некоторое время в Ачикулаке, а затем в Затеречном, опытная акушерка переехала в Нефтекумск. В примитивном, крохотном родильном доме, размещавшемся на улице Строителей, всегда было полно рожениц. На освоение нефтяной целины ехали со всей России молодые. Создавались новые семьи, рождались дети, которые сегодня уже имеют своих детей.

Были ли проблемы? Были. Приходилось вызывать санавиацию из Ставрополя. Помниться ей, как поступила женщина Н., собравшаяся рожать третьего ребенка. А предыдущие роды у нее заканчивались кесаревым сечением. Казалось, ей очередной операции не избежать. Авиаторы прибыли вовремя, роженицу повели к самолету, а она, не дойдя до него, родила самостоятельно. Только после этого все медработники облегченно вздохнули: жизнь малыша и матери уже были вне опасности.

> **Им и таким акушеркам, как Валентина Кухно, обязаны жизнью второе и третье поколение нефтекумчан, в чьих свидетельствах о рождении стоит неизвестный ранее Нефтекумск.**

К счастью, патологических больных рожениц в то время было меньше. Молодые обладали хорошим здоровьем, в меру занимались физическим трудом, поэтому естественный процесс появления на свет нового человека протекал нормально, сам по себе, но при обязательном контроле акушерки.

Город строился, развивался, развивалось и здравоохранение. В Нефтекумской ЦРБ появлялись новые корпуса, в которых нашлось место и просторному родильному отделению, оснащенному необходимым оборудованием и мебелью. И главное, специалистами врачами. Валентине Ивановне за 13 лет работы в нем довелось поработать с известными гинекологами Галиной Ржевской, Николаем Кузьминовым, Зоей Кереселидзе, Эльзой Вазиевой, Аиной Манько, Валентиной Муратиди и другими.

Им и таким акушеркам, как Валентина Кухно, обязаны жизнью второе и третье поколение нефтекумчан, в чьих свидетельствах о рождении стоит неизвестный ранее Нефтекумск.

Сегодня Валентина Ивановна на заслуженном отдыхе. Общается со своими сыновьями, внуками. Любит с мужем Николаем Николаевичем ездить на дачу, на рыбалку. А по ночам ей еще снится работа, роженицы и их маленькие дети, тысячи которых появились на свет благодаря таким умелым специалистам, как она.

Анна Лупашко. Член Союза журналистов России.

О транспорте

«... А они потом мучились, везли за сотню километров от железных дорог – цемент, кирпич, лес, камни, из ухаба в ухаб колыхались самосвалы, сквозь пыльную завесу свет фар не пробьется, в осеннюю распутицу в сургучно-вязких солончаках застревали даже тягачи, а зимой пробивались в сугробах сутками.»

«Разведчики» К.Процская

ФРАЗА

М.Белолапотко руководитель коммунхоза, 1965 г., «... не было ни кола, ни двора. Из уборочной техники – мусоровоз и вакуум-бочка...». Но это был работоспособный коллектив. За три года высадил тысячи деревьев, десятки кустарников.

П.Кудинов. «Нефтекумск»

Муниципальные предприятия

В городе имеются муниципальные предприятия, от повседневной работы которых в определяющей степени зависит комфортность жизнедеятельности горожан. У них своя история, как часть общей истории города, и люди – ее творцы.

Жилищное хозяйство города

Муниципальное унитарное предприятие «Жилищное хозяйство» муниципального образования города Нефтекумска было образовано 01.04.1974 года, как домоуправление № 1. Целью создания предприятия было содержание, техническая эксплуатация и ремонт многоквартирных жилых домов в г. Нефтекумске. В последующие годы менялись юридические формы и названия, но содержание деятельности предприятия оставалось неизменным – заботиться о жилье города.

В 2003 году НМУП «ЖХ» зарегистрировано, как муниципальное унитарное предприятие «Жилищное хозяйство» муниципального образования города Нефтекумска и в этом формате существует сегодня.

Руководителями предприятия были Горбов Д.П., Самсонова Л.П, Вдовыдченко Г.Я., Кузьменко В.И., в данное время Попов Ю.Ф.

На протяжении последних 5 лет МУП «ЖХ» МО г. Нефтекумска за счет собственных средств активно оказывает благотворительную помощь населению и учреждениям Нефтекумского района, за что неоднократно награждалось почетными грамотами, благодарственными письмами, а также дважды было отмечено Дипломом и премией администрации Нефтекумского муниципального района «Признание».

За заслуги в области развития жилищно-коммунального хозяйства, строительного комплекса в крае, коллектив МУП «ЖХ» был награжден Почетной грамотой Губернатора Ставропольского края.

«Санитарная очистка и благоустройство»

Люди называют его проще - «коммунхоз». В декабре 2008 года предприятию исполняется 65 лет. Дата образования коммунхоза неизвестна, потому что создан он был в довоенные 40-е годы. По архивным данным, в декабре 1943 года все организации, в том числе и отдел коммунального хозяйства Ачикулакского района (ныне Нефтекумский район), возобновили свою деятельность, поэтому датой образования коммунхоза считается 15 декабря 1943 года. Даже во время войны существовала необходимость такого предприятия, да и в наши дни она неоспорима.

В данное время руководит предприятием директор Тарадин Виталий Никитович. Продолжая добрые традиции своих предшественников, он стремится, чтобы город был ухоженным и весело смотрел в свой завтрашний день.

Небольшой коллектив предприятия – сплоченный, дружный. Более 20 лет работают на предприятии диспетчер Миронова А. М., водитель Тиссен Г. И., рабочая цеха озеленения и благоустройства Мистюкова Л. В. Не один десяток лет отработали на предприятии ветераны-пенсионеры, которые находятся на заслуженном отдыхе: Новикова В.А., Коробкова В.М., Могильная С.Д., Мозгун Н.И., Горковенко А.П., Вербицкая Л.Д., Гнеуш М.Т., Приступа Е.Б., Самсонова Л.П. и другие. Добрым словом вспоминают люди бывших руководителей коммунхоза: Белолапотко М.А., Вдовыдченко Г.Я., Горбова Д.П., Горягина В.А.

Город – это наш общий дом. И, конечно же, без помощи предприятий, организаций и жителей города задачу по чистоте, озеленению и благоустройству нашего города сделать было бы невозможно. В связи с чем, от имени коллектива его директор В. Тарадин благодарит всех, кто бескорыстен в поддержании чистоты своего дома - Нефтекумска.

Собинфо.

Наш родной город Н...
История ушедших лет, это...
– Ветеран. Они строили, ...
рели в будущее.
Молодежь должна зна...
нию первооткрывателей.
Всех с праздником, с...
Здоровья, мира, счаст...
благо своей «малой» род...
Рай...

Уважаем...
От всей души поздра...
ное событие для всех жит...
историей, достижениями, ...
бытную культуру. Желаем ...
здоровья и благополучия.
Совет и администра...

Коллектив ОАО «Неф...
юбилейными датами – 5...
г.Нефтекумска.
История этих двух собы...
неразрывно связана свои...
бами. Связывающим звено...
как их составляющая, ко...
Желаем всем жителям ...
нефтегаз» здоровья, благо...
человеческого счастья и у...
Коллектив и ...

Совет депутатов, адм...
сельского совета серде...
образова...
Казалось бы, совсем не...
город. На протяжении пят...
сегодня Нефтекумск - это б...
той инфраструктурой.
Особая гордость Нефтек...
ется экономический и духов...
ритет. Нефтекумцы достойно...
традиции, работают, воспит...
ностью закладывают фунда...
да. От всей души желаем Ва...

Уважаемы...
Примите самые добрые ...
50-летием города! Вам выпа...
вечно молодом городе.
50 лет – это своеобраз...
только оглянуться назад, вс...
да, но и заглянуть в его бу...
будет еще немало юбилеев, ...
спорте.
Желаем всем жителям г...
реализации намеченных пла...
С уважением...

Уваж...
Искренне поздравляем В...
ем образования города. Сам...
тели вечного, творцы будущ...
в повседневной деятельност...
шутся новые страницы лето...
достижений и побед в дел...
ны, мира и благополучия!
С уважением адми...

Уважаемы...
Примите самые искрен...
– 50-летием образования го...
перспективного развития и ...
дальше хорошеет и благоу...
достаток будут в каждой се...
С...
МО Кара-Тю...

Поздравляем Вас с юби...
Для всех нас - это рад...
Со времен основания и до с...
плетена с городом. Развити...
тивы будущего другого. Ц...
каждодневным трудом сохр...
турные и исторические ц...
накопленного опыта подраст...
Цвети и крепни, солн...
благополучие не покидают ...
дела, и будут счастливы тво...
Муници...

Уважаемы...
От всей души поздравл...
да! Желаю всем жителям г...
каждой семье.
Глава муници...

От всего сердца позд...
рактер города определяют ...
радушные и отзывчивые люди...
город, но и активно участв...
любимый праздник. В этот ...
семьи, имя которой - день ...
день каждый чувствует себ...
текумск!
Я искренне желаю жит...
сти духа и благополучия. ...
сти и прекрасного настро...
увядающей молодости, бла...
ситуации. Пусть Нефтекумск ...
фортнее, благосостояние ...
С праздником вас, ...
С ув...
ОА...

Уваж...
Поздравляем Вас с 50...
были связаны добрыми ...
ятий города с нашим ...
Здоровья, счастья, ...
Коллектив...

Мудрость, гордость, честь, совесть и слава

Почетные граждане города Нефтекумска

Звание «Почетный гражданин Нефтекумска» присваивается гражданам России и других государств за особые заслуги перед городом один раз в пять лет к празднику - День города, решением Совета депутатов города.

Мария Семеновна Будовская родилась на Украине в 1928 году. В 1932 году ее семья переезжает на Северный Кавказ. Окончила Геологоразведочный факультет Грозненского нефтяного института. В должности инженера-геолога в январе 1952 начинает работать в Ачикулакской конторе разведочного бурения. И вся трудовая жизнь прошла здесь, на Нефтекумской земле. Имела самое непосредственное отношение к открытию нефти на Зетеречненской равнине и первому фонтане нефти на Озек-суатской скважине.

Перед уходом на пенсию работала в должности начальника геологического отдела СНГДУ. Участница почетной вахты в честь добычи 100-миллионной тонны Ставропольской нефти.

Николай Владимирович Прохоренко родился 20 апреля 1931 года в сельской местности Смоленской области. Окончил Грозненский нефтяной институт. Начинал рабочим-верховым в Ачикулакской конторе бурения. Прошел все ступени профессионального кадрового роста. С 1973 по 1988 год – начальник, генеральный директор объединения «Ставропольнефтегаз». Всегда уделял первостепенное внимание строительству жилья для нефтяников, всего комплекса строительных работ в городе. Его детище – строительство в нашем городе спортивно-оздоровительного комплекса.

Кандидат экономических наук. Автор многих изобретений и рационализаторских предложений. Являлся членом бюро РК КПСС, депутатом районного и краевого совета народных депутатов. Отличник нефтяной промышленности. Награжден орденами и медалями СССР.

Петр Николаевич Кудинов родился в 1932 году, имеет высшее педагогическое образование. С 1957 года связан с Нефтекумской землей. Долгие годы проработал директором школ № 1 и № 2 города. Занимается краеведением. Стоял у истоков организации районного музея, автор районной «Книги Памяти», а также книг «Нефтекумье» и «Нефтекумск». Принимал участие в издании «Истории городов и сел края». Отличник народного образования РСФСР, отличник просвещения СССР.

Юрий Афанасьевич Гонтарь. Родился 30 июля 1947 года. Высшее образование, инженер-строитель, архитектор. С 1967 года работал мастером, прорабом, главным инженером в строительном управлении г. Нефтекумска. В 1974 году назначен главным архитектором, а в 1981 избирается председателем Нефтекумского горисполкома и на протяжении 6 лет возглавляет городскую исполнительную власть. Ю. Гонтарь вносит большой вклад в формирование облика нового города и строительство нефтяной промышленности Ставрополья. В 1989 избирается председателем Нефтекумского райисполкома, с 1991 года - глава администрации Нефтекумского района. С 1994 года и по нынешний день – депутат Государственной Думы Ставропольского края. Два раза избирался заместителем председателя и один созыв – председателем краевой Думы. Имеет правительственные награды. Кандидат экономических наук в области региональной экономики.

Николай Григорьевич Музыкин родился в селе Урожайное, работает в Нефтекумском районе, живет в городе Нефтекумске. Имеет высшее образование.

Начинал работать в конторе глубокого разведочного бурения, с 1975 года - в тампонажном управлении, где прошел весь путь профессионального роста до начальника данного управления. С 1984 года – заместитель генерального директора, потом генеральный директор ОАО НК «Роснефть-Ставропольнефтегаз». В данное время – директор филиала ООО «РН-Сервис» (г. Нефтекумск). Николай Григорьевич с1980 года постоянно избирался депутатом городского, потом Совета депутатов МО города. Как руководитель предприятия и как депутат, житель города принимал самое активное и непосредственное участие во всех вопросах строительства, развития, благоустройства и озеленения города, отстаивая на всех уровнях интересы своих избирателей.

Награжден Православной церковью Орденом Благоверного князя Даниила Московского.

Джамиля Хамидовна Джанаева родилась в селе Уллуби-Юрт. Окончила Черкесское медицинское училище, работала медсестрой. Поступила и окончила Ашхабадский государственный медицинский институт. С 1976 года терапевт, заведующая терапевтическим отделение Нефтекумской ЦРБ, «Заслуженный врач РФ». Жители города и района знают и уважают ее за профессионализм, доброту, отзывчивость и преданность своему делу.

Дмитрий Захарович Маркаров принимал самое непосредственное участие в становлении нефтяной отрасли Ставрополья, в строительстве и обустройстве поселка Затеречный и города Нефтекумска.

Родился 22 декабря 1920 года в Дагестане. Участник Великой Отечественной войны.

Первый начальник Ставропольского нефтепромыслового управления объединения «Ставропольнефтегаз». Проработал десять лет. Сделал многое в организации строительства и обустройства инфраструктуры города. Имеет почетное звание «Заслуженный работник нефтяной и газовой промышленности», участник международных газовых форумов. Награжден многими медалями и орденами СССР. Среди них – орден Отечественной войны I степени, ордена Ленина и Октябрьской революции. Николай и Наталья Блохины посвятили Д. Маркарову книгу «Пласты жизни».

Николай Иванович Земцев родился в 1930 г. Учебу в школе прервала война. Работа, служба в армии. После службы избирается секретарем комсомольской организации МС.

Окончил институт и высшую партийную школу. Работал первым секретарем в пяти Райкомах КПСС. Всегда жил и работал во благо людей. Стремился быть истинным хозяином на вверенном участке работы. Работая первым секретарем Нефтекумского РК КПСС, очень много сделал для строительства, развития инфраструктуры, озеленения и благоустройства Нефтекумска.

В Нефтекумске получил первый орден трудового Красного Знамени; награжден орденом «Дружбы народов», медалями и почетными грамотами.

Муса Арифулаевич Хусейнов родился в марте 1930 года в ауле Камыш-Бурун (сейчас микрорайон города). После демобилизации из рядов Советской армии пошел на работу в СМУ-2 треста № 12, занимающееся строительством объектов нефтяников. Участвовал в закладке первого камня под первый жилой дом в городе и посадке первых деревьев. И потом вся жизнь на строительных объектах Нефтекумья. Награжден двумя орденами Ленина, золотой медалью Героя Социалистического труда и медалями за профессионализм и безупречный труд. Член КПСС с 1960 года. Являлся членом ЦК Профсоюзов рабочих нефтяной и газовой промышленности СССР. Участник XVII съезда профсоюзов СССР.

Михаил Елизарович Гришин родился 8 июля 1930 года в Курской области. Окончил школу в г. Малгобеке и Грозненский нефтяной институт. С 1953 года - помощник бурового мастера. Почти 30 лет он работает на Нефтекумской земле, пройдя путь от инженера до руководителя управления буровых работ. Все эти годы принимал самое непосредственное участие в строительстве и благоустройстве города, участвует активно в общественной жизни. Отличник нефтяной промышленности, лауреат Государственной премии им. Губкина, награжден орденом Трудового красного знамени и медалями.

Алексей Герасимович Демьяненко родился 1 апреля 1926 года в крестьянской семье Курсавского района. Участник Великой отечественной войны. Боевые награды: орден Славы III степени, медали «За отвагу», «За освобождение Варшавы», «За взятие Берлина».

В 1959 году начинает свою трудовую биографию на Нефтекумье и практически вся она связана со строительством и становлением города, развитием нефтяной отрасли. Работал в комсомольских, партийных и советских органах Нефтекумского района. Помощник бурильщика, инженер, директор тампонажного управления. Депутат городского и районного уровня, отличник нефтяной промышленности и почетный нефтяник.

Анатолий Исаевич Погосов родился в селе Ачикулак. Трудовую деятельность начал в РК ВЛКСМ, председатель комитета физкультуры. Вся сознательная жизнь отдана спорту и преподаванию физкультуры в школах. С первых дней города защищал его спортивную честь на краевых и республиканских соревнованиях. Его воспитанники имеют много спортивных достижений. Анатолий Исаевич вел и ведет активную общественную работу среди спортивной молодежи. Награжден медалями, почетными грамотами, знаками спортивной доблести.

Золотые ЗВЕЗДЫ Нефтекумска

Харсеев Михаил Илларионович. *Звание Героя Социалистического Труда присвоено в 1960 году за высокие показатели в бурении. Делегат XXIII съезда КПСС(1966г.) и Съезда профсоюзов(1978г.). Депутат Верховного Совета СССР – 1970 год. Лауреат Государственной премии – 1979г.*

Сирикин Иван Федорович. *Звание Героя Социалистического труда присвоено 15 марта 1959 года за выдающиеся заслуги по добыче нефти и технико-экономические показатели в работе.*

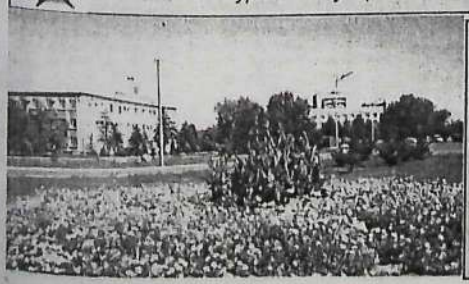

Хусейнов Муса Арифулаевич. *Звание Героя Социалистического Труда присвоено первого июля 1966 года за выдающиеся заслуги в области строительства нефтяных и промышленных объектов и достижение высоких технико-экономических показателей.*

Моя семья в истории города

Администрацией города и редакцией газеты «Вести Нефтекумья» к Юбилею города был объявлен конкурс сочинений и творческих работ на тему: «Моя семья в истории города». В течение года наши читатели присылали свои работы, которые освещались на страницах газеты.

Предлагаем вашему вниманию выдержки из некоторых лучших сочинений, присланных нашими читателями.

Одна из первых

Однажды, побывав на экскурсии в день рождения города в ДК «Нефтяник», я рассматривала фотографии молодежной бригады строителей и вдруг узнала среди девушек свою бабушку.

Моя бабушка -Таисия Петровна Филкова – одна из первых строителей города.

В Грозненском строительном училище она получила специальность маляра. Была бригадиром молодежной бригады. Они строили первые дома на улице Строителей будущего города Нефтекумска.

Потом работала в нарсуде судебным исполнителем. Многие годы она отдала работе в городском жилищном хозяйстве.

Бабушка заботливая и трудолюбивая. Она – самый замечательный человек.

Стелла Филкова, учащаяся СОШ №2.

В жару и в холод

У моей бабушки трудная судьба. Она родилась в г. Буденновске в голодный 1933 год. А в 1941 году, когда ей было 8 лет, осталась без матери.

Началась война, голод. Отца забрали на фронт. После его возвращения, переехали всей семьей жить в село. Тяжелый сельский труд она испробовала сполна: работала заправщицей, на посевной, уборке.

Затем с мужем переехала в Нефтекумск. Тут родила троих детей, пошла работать поваром на буровую. Труд не из легких. Работать приходилось в полевых условиях. Сутками в железном вагончике, в жару и в холод.

За долголетний, добросовестный труд ее наградили медалью «Ветеран труда».

Я горжусь своей бабушкой.

Юлия Хорольская, учащаяся СОШ №2.

Совесть не позволила жить иначе

Город Нефтекумск стал малой родиной для моих бабушки и дедушки, поселившихся здесь практически с самого его основания, и для всей нашей семьи.

Однажды, приехав в поселок Нефтекумск погостить, они с женой приняли решение остаться здесь. В 1974 году деда назначили директором ПТУ №8. Судьба столкнула его с детьми, как бы выброшенными на обочину жизни, многих из них называли «трудными». Иван Михайлович поставил перед собой и коллегами сложнейшую по тем временам задачу по организации самоуправления в ученическом коллективе.

Уже через три года, после его назначения, училище заняло первое место в крае и стало первым обладателем Красного Знамени. Благодаря ученическому самоуправлению, многие из групп, победивших в социалистическом соревновании, побывали в городах-героях – Москве, Ленинграде, Севастополе, а также в городах Золотого кольца России. В последующие годы СПТУ трижды награждалось дипломами «Лучшее профтехучилище нефтяной промышленности СССР». Более 20 лет проработал дедушка в профтехучилище. Имеет много наград.

Не зря, наверное, сказал мудрец: «Счастлив тот, кто счастлив в своей семье». А я добавлю: в своем доме, в своем городе, на малой своей родине.

Саша Скиба, учащаяся СОШ №2.

Самое активное участие в конкурсе приняли учащиеся СОШ №2. Редакция выражает благодарность директору О. Муратхановой, педагогическому и ученическому коллективу школы.

И не только первооткрыватель

Я вновь и вновь рассматриваю наш старый семейный альбом. Нахожу фотографию моего прадедушки и понимаю, что очень мало знаю о нем. Подхожу к маме и прошу рассказать.

Мой прадед – Дмитрук Абрам Андреевич родился на Украине. В гражданскую войну пятнадцатилетним парнем пошел воевать. Великую отечественную войну он встретил уже на Северном Кавказе. После войны прадед пошел работать в геологическую разведку, искал месторождения нефти по Северному Кавказу. В 1952 году приехал Абрам Андреевич в п. Затеречный и был одним из первооткрывателей нефти на Ставрополье. Работал сначала механиком в Ачикулакском КБР, затем стал начальником прокатно – ремонтного цеха в Нефтекумске.

Когда он переехал жить в поселок городского типа Нефтекумск, в нем была всего одна улица, так что он был не только в числе первооткрывателей нефти, но и в числе первопоселенцев нашего города. Мой прадед был награжден медалью «За доблестный труд». Я и моя семья гордимся им.

Эдуард Мухутдинов, учащийся СОШ №2

Я горжусь ими

Мои дедушка и бабушка – Петр Васильевич и Мария Павловна Барячины приехали в Нефтекумск в 1962 году. Дедушка работал в Нефтекумском специализированном управлении №3 Новочеркасского электромонтажного управления №8 Министерства монтажа и специального строительства. Начинал с рядового электрика, делал проводку в жилых домах строящегося города, строил электрические подстанции, делал освещение улиц. Одним из видимых объектов работы деда является наш городской мемориал, стены которого устанавливал мой дедушка. Он строил город, завод, монтировал линии электропередач по всему району, краю, в соседних республиках: Дагестане, Калмыкии, Азербайджане. Он работал на строительстве трубопроводов «Северный Кавказ – Центр», «Дружба», «Дружба – 2». За отличную работу мой дедушка награжден почетными грамотами, знаками отличия нефтяной и газовой промышленности, медалью «Ветеран труда». Закончил свою трудовую деятельность в качестве бригадира электромонтажников. Бабушка долгое время работала электриком в НСУ – 3 на строительстве жилых домов города. Затем перешла на работу в учебно – производственный комбинат СНДГУ, где проработала более 30 лет. Мой папа – Василий Петрович работает в ОВД. В октябре 2006 года папа получил звание подполковника милиции. За отличие в службе он неоднократно поощрялся руководством Управления внутренних дел Ставропольского края, отдела внутренних дел Нефтекумского района. Моя мама тоже коренная жительница Нефтекумска. Ее папа – Алексей Иванович Радченко всю свою жизнь посвятил Нефтекумскому управлению технологического транспорта, в котором проработал более 30 лет. В настоящее время мама работает в военном комиссариате города Нефтекумска. Я горжусь своей семьей, своими родителями – коренными жителями нашего города.

Надя Барячина, юнкор «Доброслова».

Бабуля варит вкусный борщ

Я считаю, что и моя семья внесла небольшой вклад в строительство и развитие нашего города. Моя бабушка – Антонина Павловна Кондрашева по профессии строитель. Она окончила строительное училище г. Грозного. В январе 1966 года приехала в Нефтекумск. Было ей тогда всего девятнадцать лет. Бабушка строила дома, школы и мою родную школу, в которой я учусь, и учился мой папа. Почти 40 лет проработала в СУ-1. Имеет много грамот и благодарностей, медаль «Ветеран труда». Я свою бабушку очень люблю. Она нам варит вкусный борщ, печет блины и пироги.

Когда мы гуляем с бабушкой, она показывает дома, которые строила и рассказывает о людях, которые радовались новоселью, а вместе с ними и моя бабушка – Антонина Павловна.

После окончания школы, я тоже хочу жить в своем родном городе. И кем бы я не был, где бы не работал, буду делать все, чтобы мой город – город моей семьи стал еще краше.

Евгений Болдырьков, учащийся СОШ №2.

И я прославлю родной город

Вклад моей семьи в судьбу города тоже довольно весом. Мой прадедушка - Михаил Кузьмич Степа прошел всю войну от первого ее дня. Имел множество наград.

После войны начались трудовые будни. Стояла сверхзадача – восстановить Сталинград. Там Михаил и познакомился с молоденькой Евдокией, моей прабабушкой. Вместе они работали на знаменитом тракторном заводе. Вскоре врачи посоветовали Евдокии отправиться на Кавказ. Так супруги оказались на Ставрополье. А в 1959 году начали свою историю освоения будущих нефтекумских земель.

Михаил Кузьмич устраивается на работу в тампонажный цех глубокого разведочного бурения (КГРБ) – токарем, где делал детали для нефтяного бурения. А Евдокия Захаровна – в столовую №1 – поваром. Кормила строителей и нефтяников вкусными обедами.

Мой дедушка – Владимир Максимович Уваров отдал службе в МВД 22 года. Дедушка – ветеран МВД России, имеет множество наград. Позже, в милиции служил и мой папа – Андрей Николаевич Вакуленко. Он ветеран боевых действий в Чечне и тоже имеет награду.

Моя бабушка – Татьяна Михайловна Уварова долгое время проработала в районной газете «Восход». Бабушка – очень энергичный и творческий человек, и поэтому до сих пор продолжает свой литературный путь как на страницах газет, так и в своих мемуарах, посвященных городу и его жителям – его истории с самого начала.

Моя мама – Наталья Владимировна Вакуленко работает в городской библиотеке. Она вносит свой посильный вклад в культуру города.

Когда я рассказываю о своей семье, думаю и о своем вкладе в общее дело. Я стараюсь учиться в меру своих возможностей, участвую в школьных олимпиадах, чаще всего довольно успешно. Пишу стихи, их печатают в газетах. За стихи, посвященные городу и красоте родной природы, я получала призы и грамоты. Я надеюсь, что, когда вырасту, смогу прославить свой город, как сделали это люди, трудившиеся над его созданием.

Полина Вакуленко, учащаяся СОШ №2.

Наша биография

Это наша с тобой биография, родной мой Нефтекумск!» - так может сказать любой нефтекумчанин.

50 лет Нефтекумску. Это совсем молодой город. И каждый житель старается внести свою лепту в его жизнь.

1961 год. Молодого паренька после училища прислали на работу добывать нефть. Это был мой дед – Владимир Луспарьян. Жара, пыльные бури, комары... Нелегко было первопроходцам. Но дедушка понял, что нужно расти в профессии. Он уезжает в г. Грозный учиться. Через пять лет возвращается инженером. Всю свою жизнь он посвятил нефтяной промышленности. И другой мой дедушка – Валентин Линев тоже работал до пенсии нефтяником.

Обе мои бабушки – Валентина Федоровна Луспарьян и Нина Владимировна Линева также внесли определенную лепту в историю города. Они учили детей в Нефтекумском колледже и Ачикулакской школе. Многие их ученики стали нефтяниками, строителями, сварщиками, инженерами, экономистами и почетными горожанами.

Теперь на благо города работает более молодое поколение: мои родители – Жанна и Владимир Линевы. Тети и дяди, которые трудятся в нефтяной и связанных с ней отраслях.

Мы подрастем и сделаем все, чтобы родной Нефтекумск процветал.

Влада Линева, учащаяся СОШ №2.

Он и Она

В маленьком степном хуторе Беликово, недалеко от Ребровки (так раньше называлась Владимировка), в большой и дружной семье Маловичко родилась моя прабабушка - Анастасия Ивановна.

В голодные тридцатые годы в поисках работы пришел на ставропольскую землю мой прадед, украинец – Филлип Мартыненко. Приглянулась синеглазая «хлопотунья» Настенька мастеровому Филиппу. Сыграли свадьбу и стали жить в селе Ачикулак.

Война... Проклятая! Забрали Филиппа на фронт, где он погиб, попав в плен. Пришлось Насте испить вдовью чашу до дна. Кем только она не работала: и кашеварила для полеводческой бригады, и возглавляла хлопководческую бригаду, и счетоводом, и продавцом.

Старшая ее дочь – Мария Филипповна долгие годы проработала главным бухгалтером в Нефтекумском управлении буровых работ. Сын – Иван Филлипович учителем математики в Кара-Тюбинской средней школе. Младшая дочь – Таисия мастером-строителем в сантехническом управлении №5.

Полгорода было построено благодаря моей бабушке Тае и дедушке Саше, который всю жизнь проработал сварщиком.

Мама работает в Нефтекумском региональном политехническом колледже, папа – в ДРСУ.

Я считаю, что очень важно знать наше прошлое, чтобы будущее было лучше, красивее. Недаром юбилейная дата города отмечается в год семьи. Семья и город неразделимо связаны!

Мадина Махмудова, учащаяся СОШ №2.

Семейная хроника

1958 год. «Ура! Началось строительство нового города!» - эта радостная весть облетела все ближайшие села и аулы.

1962 год. Мой дедушка – Василий Степанович Тяпко с огромным энтузиазмом принимает участие в строительстве города. Он работает каменщиком. Благодаря кропотливому труду их строительной бригады в городе появляются здания ДК, телеграфа, ПТУ, школа №3, многие жилые дома в 1 и 2 микрорайонах.

2008 год. Мой папа – Виктор Иванович служит в ЛИУ-8 младшим инспектором отдела охраны. За достойный труд он награжден медалью «За отличие в службе».

Моя мама – Галина Васильевна работает парикмахером, внося свой вклад в хорошее настроение горожан. Она отличный и высококвалифицированный мастер своего дела.

Вроде бы обыкновенная история обыкновенной семьи, но в ней, как в капельке росы, отразилась судьба моего города. Мы счастливы жить в нем.

Инна Терехина, учащаяся СОШ №2.

Поэтической строкой

Нефтекумску 50

Городок спокойный
и зеленый,
Озаренный светом
и теплом,
Ты наш очаг домашний
и уютный,
Нефтекумчанам всем
родимый дом.
Ты вместе просыпаешься
с рассветом.
Встречаешь день
заботой и теплом.
Ты ежедневно
вносишь свою лепту,
Написанную
жизненным пером.
Все улочки
до боли нам знакомы,
С тобой встречают
зори и закат.
И день ушедший ты,
благословляя,
Ночной влюбленным
даришь звездопад.
Тебя я славлю
рифмою и прозой,
И в день рождения
сказать тебе хочу,
Ты в пятьдесят восьмом
рожденный нефтью,
Встречай
пятидесятую весну.
Встречай с улыбкой.
Радостью и смехом.
И пусть ненастье
Не затмит твой
светлый взор.
Ты – наша Родина,
ты – уголок России,
Ты – наша песня,
ты – степной простор.

М.Басина, п.Затеречный.

О мой Нефтекумск!

Ест город в России,
в Ногайской степи,
Творенье светлых
дерзаний и дум.
Неброской красой
подобен он маку
В полынной степи
весной – Нефтекумск.
Когда-то давно
по этим просторам
Брели караваны,
исчезая вдали.
Из Азии шелк
доставляли в Европу,
Обратно везли
дорогие дары.
Отмеченный Богом
красивый наш край
Приятен был всем
как мир из мечты.
Здесь черное золото
лежало веками,
Для мирных людей
хранил его кум.
Но сильные люди
открыли фонтан
И возвели золотой
НЕФТЕКУМСК.

К.Мамбетов, с.Кансуая
(кум - песок (ногайск.))

Мой город

Цветешь зеленью
ты обильною,
Как украсил
ты степь ковыльную!
Не сломил тебя
суховей и зной –
Зеленью цветешь обильною!
Припев:
Славься, город мой,
Нефтекумск родной,
Расцветай, расти
В счастье, радости!
В красоту твою
вложен труд большой –
Труд нефтяников
и строителей
Горд и волен ты,
как орел степной,
Для нефтяников –
стал столицею.
Припев:
О тебе пою,
город мой родной,
Краше нет тебя и родимее!
Пусть в родном краю мир
царит, покой,
И народ живет в изобилии!
Припев:

М.Белоплотко, г.Нефтекумск.

…ой. Под ним небес голубизна и птиц веселых пень[е]. …ород с Днем рождения!...» Е.Калинин.

…земляки!
…реступил свой 50-летний рубеж.
…то сегодня носит почетное звание
…м Нефтекумск. С оптимизмом смот-
…с почтением относиться к поколе-
…билеем города.
…астроения и новых добрых дел во
…уиска.
…т ветеранов войны и труда.
…Токольников, председатель.

…рода Нефтекумска!
…0-летием! Юбилей – знаменатель-
…которые по праву гордятся своей
…т национальные традиции и само-
…в добрых начинаниях, крепкого
…жители с. Новкус-Артезиан.

…транс» поздравляет земляков с
…аврупольской нефти и 50-летим
…населения Востока Ставрополья –
…твенными и человеческими судь-
…дьбах являются транспортники и,
…го предприятия.
…лективу ООО «РН – Ставрополь-
…енности в завтрашнем дне, мира,
…ваших делах.
…льная директор Н.Галджев.

…и жители МО Тукуй-Мектебского
…ют горожан с 50-летием со дня
… Нефтекумска!
…йной степи был заложен молодой
…интенсивно рос и развивался. И
…ый, современный город с разви-
…люди. Это их трудом преумножа-
…ал города, растет престиж и авто-
…от заложенные первостроителями
…, своим трудом и целеустремлен-
…льнейшего развития своего горо-
… счастья и процветания!

…рода Нефтекумска!
…е поздравления с праздником –
…жить и работать в неповторимом,
…на, покорив которую, хочется не
…ые яркие страницы истории горо-
…им, что впереди у Нефтекумска
… в экономике и славных побед в
…ира счастья, оптимизма и сил для
…депутатов и администрация
…мнестабочного сельсовета

…фтекумчане!
…ательным праздником – 50-лети-
… богатство города – люди, созда-
…овь к малой родине воплощается
… их самоотверженным трудом пи-
…а. Желаем всем жителям новых
… благо и процветание малой роди-
…я МО Махмуд-Мектебского
… сельсовета и жители аула.

…рода Нефтекумска!
…ления с замечательным событием
…лаем Вам экономического роста,
… благосостояния жителей. Пусть и
… город, пусть счастье, любовь и
…ия и благоденствия вам на века!
…ем Совет и администрация
… сельсовета и жители села.

…текумчане!
…летием города Нефтекумска!
…особому торжественное событие.
… дней жизнь поселка тесно пере-
…ание одного определяет перспек-
… района – это город, в котором
…умножаются экономические, куль-
…тся все возможное для передачи
…околению.
… Нефтекумск! Пусть здоровье и
…ей, пусть преумножаются добрые
…ивые люди!
…страция и Совет депутатов
… образования п. Затеречный

…рода Нефтекумска!
…аздником – Днем рождения горо-
…а, любви, счастья, благополучия

Д.Н.Сокуренко
… образования села Ачикулак

…земляки!
… с нашим общим праздником! Ха-
… А в Нефтекумске живут щедрые,
… не только ценят и любят родной
…дьбе. День города – наш общий
… чувствует себя членом большой
… общий любимый праздник. В этот
…шой семьи, имя которой – Неф-
…изма, крепкого здоровья, бодро-
… и согласия, активной деятельно-
…ому городу – процветания и не-
… демографической и социальной
… краше, а жизнь в нем еще ком-
…
С юбилеем, Нефтекумск!
… исполнительный директор
…фтекумскрайгаз» В.Шипнов.

…тели города
…фтекумска. Город и село всегда
…шефствующими связями предпри-
…ем радость Вашего праздника.
… семейного очага и мирного неба.
…Восток» и его председатель
…ажметов, депутат АНМР.

Молодежная политика

Молодежная политика в городе реализуется на основе имеющейся программы. Цель – подготовить молодого нефтекумчанина к жизни в современном обществе.

В формате познания управленческих навыков успешным является проект «Дублер», когда молодые люди один день работают на месте руководителей и сотрудников аппарата власти МО. Первый «День дублера» прошел в 2003 году.

Минуло пять лет. Где они, первые? Что думают по прошествии пяти лет о своем участии в данном проекте? Мы обратились к одной из участниц первого набора И. Сергеевой, дублеру председателя Совета депутатов, а в 2004 году дублеру главы города. Ирина окончила колледж, учится заочно в институте и работает в ООО «РН - Ставропольнефтегаз».

И.Сергеева: «День дублера – это частица моей юности и взрослой жизни. На этом проекте я ощутила проблемы нашего городка, приобрела задатки руководителя, уверенность в себе. Впервые реально столкнулась с нормативными документами, открыла мир дипломатии, став в дальнейшем помощником одного из депутатов города – Киселева Л.И. День дублера воссоединил воедино разум, командообразование, деятельность молодежи, необходимые при работе в любом учреждении. Благодаря данному проекту, я обрела еще одну семью – городскую администрацию, ставшую неотъемлемой частью моей жизни: часто вспоминаю, как с друзьями в свое время агитировали население города за партию «Единая Россия» и президента РФ Путина В.В., приобретая навыки общения с окружающими, расширяя кругозор в области политики, спрашивали совета и вели товарищеские беседы с Т.Шведовой, Л.Киселевым. Сегодня я с удовольствием вспоминаю о том прекрасном времени, полном бурлящим потоком событий, придавшем энергию противостояния нынешним возникающим невзгодам.»

Цифра

За четыре года в проекте «Дублер» приняло участие 100 юношей и девушек города. За три года стипендиатами главы города стали 60 одаренных молодых людей. Это воспитанники школьных, спортивных и других образовательных учреждений.

Градообразующее предприятие

ООО «РН-Ставропольнефтегаз» - одно из крупнейших предприятий на Северном Кавказе. Генеральный директор Ю.М.Самсонов.

Оно – основное градообразующее предприятие, источник жизнедеятельности города. С ним связывали и связывают благополучие своего сегодняшнего и завтрашнего дня тысячи семей нефтекумцев. Нефтяники, как и город, в этом году отмечают юбилей, 55 летний юбилей Ставропольской нефти.

25 лет назад

Из обращения участников торжественного собрания, посвященного 25-летнему юбилею города Нефтекумска и 30-летию с начала развития промышленности в районе (5 апреля 1983 года)

Дорогие товарищи! К вам, проводившим в историю XX век и открывающим счет третьему тысячелетию, обращаются жители города Нефтекумска, отмечающие славную дату – 25-летие со дня его основания. Наш город еще молод, но ему уже есть, что рассказать о себе. За эти годы Нефтекумск превратился в столицу нефтяников Ставрополья. Введены в эксплуатацию 42 нефтяных месторождения, добыто более 127 миллионов тонн нефти. По итогам работы за 1982 год, по объему добычи нефти занимаем 19 место из 31 нефтяного объединения страны. Наше Ставропольское НГДУ добыло нефти больше, чем нефтяники Дагестана, Киргизии, Краснодара вместе взятые.

Нефтекумск 1983 года – высокий, широкий и просторный с зеленью парков и скверов, яркими красками цветов, кварталами светлых и красивых домов. За 25 лет построено 226 тысяч квадратных метров жилья.

Мы, нефтекумчане, любим свой город и гордимся им. Но особая наша гордость – люди.

С 1958 года население города увеличилось в 10 раз и составляет сейчас 20,5 тысяч человек. В городе проживает 40 кавалеров ордена Ленина и 20 – ордена Октябрьской Революции.

Сегодня мы обращаемся к вам, жители 2000 года. Пусть наши дела послужат вам хорошим ориентиром на жизненном пути.

В Совете депутатов МО города сегодня

Новые Почетные граждане

В последней декаде августа месяца состоялось очередное заседание Совета депутатов МО города. На котором был заслушан отчет об исполнении бюджета МО города за первое полугодие 2008 года. Утверждено Положение о добровольной народной дружине по охране общественного порядка в городе, а также рассмотрены предложения по кандидатурам на звание «Почетный гражданин г.Нефтекумска». большая группа уважаемых граждан в преддверии юбилея награждена Почетными грамотами.

Перед этим все данные вопросы обсуждались на постоянных комиссиях Совета депутатов города.

В связи с 50-летием города, звание «Почетный гражданин города Нефтекумска» присвоено Александру Павловичу Духанину, директору ФГУП СК «Ставропольскрайводоканал-Нефтекумский «Водоканал» и Виктору Георгиевичу Евдокимову, пенсионеру председателю Совета ТОСа микрорайона Камыш-Бурун.

История и человек

Пророчество Демьяна

... Митинг, посвящённый очередной годовщине Великой Октябрьской Социалистической революции, уже начался. На трибуну, представлявшую собой композицию из двух, поставленных рядом грузовых авто, с откинутыми бортами, поднимались, по очереди, ораторы, чтобы поздравить народ, согласно традиции.

... Не рассмотрев в руках местного комсомольского лидера, активиста и заводилу всех мероприятий и починов, Демьяна Горбова, традиционного текста с речью, первый секретарь горкома партии Г.Погосов недовольно нахмурился. Но парень успокоил его, незаметно шепнув: «Всё будет нормально, Георгий Адамович!» И вправь, шпаргалка была бы лишней, потому что и без неё с трибуны он произнёс те самые слова, что стали пророческими...

«Минут годы, - звенел его молодой голос над головами, собравшихся на праздничную демонстрацию, людей, - и наш город будет иметь население в 60 тысяч человек! Колонны демонстрантов, учащиеся, взрослые и дети, представители всех профессий и возрастов, в такой же великий октябрьский день пройдут когда-нибудь по его широким проспектам и зелёным аллеям. Вашими руками будут построены многоэтажные дома, спортивные залы и кинотеатры. Возведённый в засушливой Ногайской степи город станет бесценным её украшением, её гордостью, очагом настоящей культуры для грядущих поколений...»

... Сегодня подобные речи назвали бы высокопарными и пафосными! Не всех они вдохновляли и тогда, когда Демьян Горбов произносил их в, свойственной для эпохи развитого социализма, манере... Но, свято веря своим собственным словам, он хотел ещё докричаться до тех, кто, упорно, не желая видеть перемен, шепотом, или громко, бросал в спину строителям и нефтяникам обидные слова: «Зачем приехали сюда?»

Да, приехали, но не с мечом же!? А с нефтяным оборудованием, со строительным инвентарём, с желанием обустроить этот, забытый Богом, уголок ...

... В 1954 году, откликнувшись на мамино приглашение, написавшей ему в письме «Приезжай, сынок, в Камыш-Бурун, у нас здесь нефтяники будут работать», 24-летний Демьян, как и многочисленные его современники, с трудом отыскал этот самый аул, со странным названием, куда добраться можно было только на попутной машине, перевозившей в том направлении оборудование..

«Ты, теперь, парень, - и первый комендант, и заведующий столовой, а значит, за всё – в ответе! Смотри, корми нефтяников хорошо!! Помни: они добывают ту драгоценность, которая важна для всей страны!!!»

... Обитатели сих мест использовали самый доступный способ передвижения из пункта «А» в пункт «Б»: пешком... В качестве транспортных средств обладатели глинобитных жилищ, с камышовыми крышами, иногда привлекали верблюдов и ослов, называемых в просторечии «ишаками» ...Вот и вся роскошь!!!

... Первый директор конторы глубокого разведочного бурения, КГРБ № 6 Тамбиев, хорошо знавший цену дополнительной паре молодых рук, тут же нашёл, куда определить, пришедшего трудоустраиваться, парня: «Займёшься строительством, а зачислим мы тебя буровым рабочим третьего разряда». На том и порешили...

А дальше, - как в старом кино о комсомольцах – добровольцах: куда партия пошлёт...

... В характере покладистого парня навсегда осталась мамина наука не перечить старшим, а потому не было случая, чтобы Горбов отказался от поручения или, вверяемого ему, нового участка работы. Даже, когда казалось, что не справится, не осилит столько всего и сразу... Привык во все дела впрягаться: строительство, благоустройство, организация быта и досуга, озеленение и контроль за действием местных «дружинников»...

- Первой мы стали строить пекарню в Камыш-Буруне, - неспешно, словно перелистывая страницы любимой книги, вспоминает Демьян Платонович о начале своей трудовой биографии... А скоро пришёл проконтролировать ситуацию Тамбиев... Посмотрел, посмотрел, как мы, с Василькиным, стараемся..., а потом, видно, продумав какую-то очередную комбинацию с расстановкой кадров, отдал распоряжение главному бухгалтеру: «Дай Горбову 5 000 рублей и пусть он кормит нефтяников.» - Мне же сказал: «Ты, теперь, парень, - и первый комендант, и заведующий столовой, а значит, за всё – в ответе! Смотри, корми нефтяников хорошо!! Помни: они добывают ту драгоценность, которая важна для всей страны!!!»

А потом, при его непосредственном и активном участии строились и вводились в эксплуатацию и прочие « атрибуты цивилизации», без которых, было, не обойтись. Столовая, баня, клуб, танцплощадка – очаги общепита, гигиены, культуры, развлечений, - они скоро стали востребованы не только «приезжими», но и «местными»! Уж и в баню очередь выстраивалась, и на танцплощадку да в клуб собирались массово и регулярно... И музыка для танцев звучала другая, отличная от привычной сегодня лезгинки...

*****

.... Беседовать с этим человеком о тех далёких годах и людях, живших и работавших с ним бок о бок, - ни с чем не сравнимая, радость! Как в песне, «только тронешь, запоёт струна». Лишь он произносит слово «клуб», как память услужливо подсказывает фамилию Ляшевой Р.П., слово «пекарня» рисует образ Титова И., а при упоминании танцплощадки 60-х всплывают мелодия томного танго с повторяющимся рефреном: «Дайте бедному шуту звёздочку вон ту, а не то я в полном мраке пропаду» и, тускло освещавший танцующие пары, фонарь возле Камыш - Бурунского клуба...

Демьян Платонович Горбов - один из тех носителей истории создания нашего города, каждая строка биографии которого, – неисчерпаемый источник информации о годах минувших. Грех пройти мимо, не воспользовавшись возможностью вспомнить о том времени, когда на месте Нефтекумска была «степь да степь кругом», а те, кто взялся «сказку сделать былью», ютились в скромных щитовых домиках строительного городка в Камыш-Буруне, откуда родом сегодняшний город.

Тогда актуально и узнаваемо звучали совсем другие, чем ныне, фамилии: Тамбиев, Иткис, Пиянин, Прохоренко, Аракелов, Васильев, Демьяненко,Гайдук,...Калмыков, Погосов и пр. Их носители стояли у самых истоков рождения современного Нефтекумска.

Приведенные выше биографические факты Демьяна Платоновича Горбова,- только одна сотая, насыщенной событиями, жизни третьего, по счёту, председателя исполкома Нефтекумского городского совета народных депутатов...с 1975 по 1978 год... Так называлась тогда должность городского мэра!

*****

Возвращаясь домой, после встречи с Демьяном Платоновичем, невольно замедлила шаг у спорткомплекса, гостиницы, кафе, сауны, нарочно пересчитала прошуршавшие мимо «Мерседесы», и подумала: «каждый год им прожит не зря. Вот она, воплощённая в реальность, мечта его жизни, для приближения которой положены силы, и время, и нервы! Таким ли представлялся ему Нефтекумск, когда произносил он свою торжественную речь десятки лет назад? Может быть... Но есть, чем гордиться ему и его внукам! Ни в чем он не погрешил против истины: вырос-таки современный многоэтажный, многолюдный город, в основании которого лежит и его труд.

Т.Уварова. Внешкор.

К душе твоей

Мерцает пламя в «очаге»

... Время безжалостно смахнуло и «пятачок» танцплощадки, и клуб в Камыш-Буруне..., построенные когда-то, вручную, комсомольцами и молодёжью...

Нынешнее поколение, слыхом не слыхивало, что в помещении магазина «Эльдорадо» располагался кинотеатр с лирическим названием «Юность», куда горожане не просто ходили в кино, но и танцевали на площади перед ним.

Многое из того, что называет Горбов « очагами культуры», утрачено и забыто. И всё-таки осталось ещё в Нефтекумске местечко, без преувеличения, претендующее на роль исторического...

...В 2010 ей тоже стукнет 50!!! Возраст - немалый и требующий необходимых ухищрений, дабы выглядеть достойно. Вот только средств на эти ухищрения всё никак не хватает. Тем более, что одними косметическими процедурами уже не обойтись, давно назрела необходимость вмешательства в её здоровье настоящих профессионалов...

Имя этой, остро нуждающейся в срочных и действенных оздоровительных мерах, Дамы, – БИБЛИОТЕКА. Фамилия её известна каждому нефтекумчанину: ГОРОДСКАЯ!!! Выглядит она, увы, гораздо старше своих лет по причине давно запущенного механизма разрушения. Без ремонта, вряд ли, ей дожить до своего полувекового юбилея!

В картотеке же её читателей – бывшие нефтяники, строители, врачи, педагоги, отдавшие лучшие годы жизни процветанию города, в котором живут.

Представители самых разных профессий, от юриста до слесаря, ежедневно приходят в маленькое тесное помещение, чтобы найти то, что не даст им никакой Интернет....

На полках и в хранилище их неизменно ждут необходимые публикации, материалы книг, газет, журналов, а в читальном зале - живое человеческое общение, на которое не скупятся сотрудницы коллектива библиотеки Н. Гвоздёва, И. Крысь, Н. Вакуленко, и, которое сегодня, дорогого стоит.......

Не сомневаюсь ни на йоту: не будь, почти героических усилий, таких тружеников, как библиотекари, стоически выполняющих кропотливую, неблагодарную и низкооплачиваемую работу, вряд бы и с этим «очагом» не расправилось безжалостное время.

Но здесь бережно сохраняется не только книжный фонд, но и своя собственная история, дабы не прослыть «Иванами, родства не помнящими». Свидетельством тому - полновесные альбомы, заполненные фотографиями первых и последующих работников, фамилии которых с уважением произносятся их последователями...

В продолжение темы сохранения исторического наследия города и района действует специальный раздел картотеки по краеведению, где накапливается материал, взятый из публикаций местных газет «Восход» и «Вести Нефтекумья». Специально для пенсионеров систематизированы материалы в помощь их сегодняшней жизни: на любой, интересующий пожилого человека, вопрос, в простеньком ящике картотеки найдётся адрес необходимого ответа...

Не смотря на бум высоких технологий, позволяющий нам обходиться без чтения толстых томов, написанных классиками, вопреки мрачным предсказаниям скептиков о том, что народ скоро разучится читать, книги всё ещё востребованы. И в этом легко убедиться, если просто открыть старомодную крашеную дверь, с неброской вывеской «Библиотека», что в общежитии №15...

Усилия коллектива по совершенствованию работы с читателями не проходят даром. Сюда, не взирая на убогость интерьера, как магнитом притягиваются люди ...Причём не только, чтобы взять, но и отдать ... Благодарность ведь, всё ещё свойственна людям.

...Оторвавшись от заполнения формуляра, библиотекарь Н.Вакуленко спешит навстречу, появившейся на пороге, женщине с тяжёлыми сумками... А та уже объясняет, борясь с одышкой, цель своего визита: « Вот книги вам принесла... Мне они не нужны, а вам, может, пригодятся.... Ох!! Через весь город шла, вам несла!» Это ли не доказательство человеческой признательности, которую демонстрируют простые люди чуть не ежедневно.

При выходе из читального зала каждому бросается в глаза название постоянно действующей выставки литературы - «Духовное возрождение»...

Подумалось: пока горит ещё огонь в этом очаге культуры, на мерцающий свет которого, по-прежнему, собираются люди, нам, как нации, не придётся возрождаться из пепла....

Вот только не дать бы огню погаснуть....

Т.ВОЛЖСКАЯ.

ПАМЯТЬ

На сегодняшний день в городе проживает 79 участников Великой Отечественной войны и 9 тружеников тыла.

Нефтекумцы помнят и чтят память о тех, кто с оружием в

руках отстаивал нашу Родину и ковал Победу в тылу. С уважением относятся к тем, кто остался жив. В честь павших в годы войны земляков, 6 мая 1975 года в городе Нефтекумске в городском парке был открыт Монумент Славы.

*****

Бесспорно, Нефтекумск живет и развивается благодаря труженикам района, добывающим «черное золото». В честь первооткрывателей нефти на Ставрополье на проспекте Нефтяников 6 сентября 1980 года был установлен памятник, символизирующий нефтяной фонтан, где на мраморных досках увековечены имена тех, кто был первопроходчиком в нефтяной отрасли Ставрополья.

*****

Но и в дни, далекие от Великой Отечественной войны гибнут наши земляки, выполняя свой воинский долг во благо ныне живущих.

Памятник «Журавли» расположенный напротив Центра внешкольной работы посвященный землякам, погибшим при исполнении воинского долга, был открыт в апреле 2003 года. В конкурсе проектов памятника воинам-интернационалистам лучшим был признан проект «Журавли» автором которого стала Т.Бутова директор Нефтекумской художественной школы. Строили памятник, как говорится, всем миром. В граните запечатлены имена двадцати молодых ребят погибших при исполнении интернационального долга.

*****

А 27 сентября 2002 года в сквере у здания Нефтекумского РОВД был открыт **памятник сотрудникам милиции**, погибшими при исполнении служебных обязанностей в борьбе с незаконными бандитскими формированиями.

Пусть будут святы их имена!

Я и город

Для любознательных

4 апреля 1971 года строители СМУ–2 и болгарские строители у кинотеатра «Юность» (в данное время магазин «Эльдорадо») посадили первые саженцы парка болгаро–советской дружбы.

С нашей стороны Г. А. Погосов, первый секретарь РК КПСС, Ф. Г. Литвинов, начальник СМУ–2, с их стороны – Чоролеев, руководитель болгарских строителей, и Александров, член ЦК Болгарского союза молодежи, провели церемонию посадки дерева дружбы (надо бы увековечить этот факт и возродить парк (ред.). А через 2 года здесь зажглись светильники городского типа.

*****

В 1982 году городу Нефтекумску за достигнутые успехи в благоустройстве и озеленении было присуждено первое место среди малых городов России, с вручением Красного знамени Совета министров РСФСР и ВЦСПС, с выплатой денежной премии. Председателем Горисполкома тогда был Ю. А. Гонтарь.

*****

В 1996 году, на основе водяной скважины, пробуренной на территории пивоваренного завода, была освоена технология по розливу минеральной воды «Семеновская», названной в честь руководителя предприятия И. И. Семенова. Вода имелась в розничной торговле.

*****

В сентябре 2002 года вышел первый номер информационного вестника «Нефтекумск 45/45».

*****

В декабре 2002 года в еженедельнике «Московские новости» была опубликована статья о проблемах беженцев, проживающих в городе. Статья сопровождалась изображением герба города. «Московские новости» распространяются в 54 странах мира. Возможно в далеких странах тогда прочитали о Нефтекумске и увидели его герб.

*****

В Новогодние праздники 2003 года на площади города была установлена ёлка высотой 10 метров, самая высокая новогодняя красавица на востоке Ставрополья.

*****

В конце ноября 2002 года ОАО «Нефтекумскавтотранс» (директор – Н. Галджев) открыло в районе автовокзала свою пригородную автостанцию со всеми удобствами для пассажиров.

*****

В городе 115 улиц, 10 переулков. Общая протяженность – 76 км. Самая длинная улица в городе – улица Дзержинского, ее длина – 2600 метров.

*****

Декабрь 2002 года. МО города вступает в члены Ассоциации малых и средних городов России.

*****

10 – 11 апреля 2004 года, в Пасхальную ночь, над городом впервые раздался звон главного колокола храма Сергия Радонежского весом почти в тонну. Он был отлит воронежскими мастерами и установлен на звонницу с помощью нефтяников.

*****

Нефтекумск «прорубил окно в Европу» участием Т. Шведовой, главы МО города Нефтекумска в составе Российской делегации, в конгрессе местных и региональных властей, членов совета Европы, который проходил в Страсбурге.

*****

Пресс–служба МУ – «НКЦ» выпускает в эфир на телевидении ТНТ–Нефтекумск телепередачу «Городские новости».

*****

В свое время, перед кинотеатром «Юность», на зеленой площадке был изображен барельеф В. И. Ленина и календарь из живых цветов.

*****

5 ноября 1981 года в парке состоялось открытие памятника героям–летчикам самолета ЛИ–2, переданного в дар городу Нефтекумску Ставропольским высшим военным авиационным училищем летчиков и штурманов ПВО. (Позже, из–за баловства подростков, сгорел.)

*****

1988 год. Открыта Нефтекумская ткацкая фабрика в микрорайоне Камыш–Бурун. В период перестройки ликвидирована. Сейчас на ее месте складские помещения малого и среднего бизнеса.

Все торжественные культурно-массовые мероприятия Нефтекумья отмечаются на главной площади города

Муниципальное унитарное предприятие «Спортивно–оздоровительный комплекс «Старт» предоставляет жителям города и района широкие возможности для занятий физической культурой и спортом.

На базе спорткомплекса проводятся районные, зональные и краевые соревнования по различным видам спорта. Ежегодно традиционно проводятся такие спортивные городские праздники, как «Папа, мама, я – спортивная семья», « А ну–ка, бабушки!», «А ну–ка, дедушки!», «Веселые старты!» Спортсмены «Старта» своими успехами высоко держат честь города Нефтекумска далеко за пределами края и России.

Проведение легкоатлетического забега «Нефтекумский километр» в городе стало доброй традицией. В этом году прошел 5–й – юбилейный забег. Сторонники здорового образа жизни организаций и предприятий города и района, молодежь принимают самое активное участие.

ИЗ ИСТОРИИ

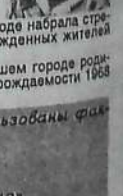

➡ 20 сентября 1957 года открылась участковая больница на 5 коек, которую возглавил единственный в поселке врач – Нина Дмитриевна Аракелова, супруга директора конторы бурения № 6.

➡ Тогда в 1957 году, из-за отсутствия родильного отделения, на дому были приняты роды у 21 роженицы, а 19 отправлены в больницу.

➡ В 1958 году Камыш-Бурунским сельским советом было зарегистрировано 53 новорожденных.

➡ 1968 год. Рождаемость в молодом городе набрала стремительные обороты и достигла 318 новорожденных жителей Нефтекумска.

➡ **Только** за 7 месяцев 2008 года в нашем городе родилось уже 176 детей. Будет ли побит рекорд рождаемости 1968 года? Будем надеяться...

При подготовке номера использованы факты из книг:

К.Пронская «Разведчики»

П.Кудинов «Нефтекумск»

Т. и Ч. Блохины «Черное золото».

Редакция благодарит операторов типографии и администрацию МО города, читателей газеты «ВН» за оказанное содействие в подготовке данного номера.

Это было, было...

Взгляд из XX века

Перебирая свой семейный архив, я обнаружил несколько фотографий, сделанных мною 35-40 лет тому назад. Нахлынули воспоминания, которыми я и хочу поделиться с читателями газеты.

Городской парк был заложен в 1966 году. В нем установили аттракционы: детские и взрослые карусели, качалки-лодочки, чуть поэже – «колесо обозрения» и другие. Посещаемость парка была огромная. Кроме горожан и их детей, по воскресеньям приезжали жители близлежащих поселений. В парке также работали тир, танцевальная площадка, летний кинотеатр, павильон по продаже прохладительных напитков.

Первоначально танцплощадка находилась южнее существующего «колеса обозрения», примерно метрах в ста. В дни отдыха на ней было много молодежи. Еще и сейчас местоположение первой танцплощадки можно обнаружить, с асфальтированному «пятачку», вокруг которого выросли деревья, ведет заросшая асфальтированная тропинка.

Летний кинотеатр первоначально находился на входе в парк со стороны улицы Школьная (сейчас 50 лет Пионерии), напротив него строился Дом Пионеров. В кинотеатре вечерами показывали первоэкранные кинофильмы, и на них всегда был аншлаг.

5 мая 1988 года вступил в строй новый летний крытый кинотеатр «Мир» и танцплощадка заняла его первоначальное место. Сейчас на ее месте образован развлекательный центр «Кулички». А новый кинотеатр «Мир» также пользовался большой популярностью у нефтекумчан. В нем по вечерам демонстрировались кинофильмы и проводились праздничные концерты. Около кинотеатра работал фонтан.

На фотографиях, представленных мною, вы видите, какие аттракционы работали в XX веке в парке (на снимке).

Алексей Карташев
Г. Нефтекумск.
Фото из семейного архива.

БЛАГОПОЛУЧИЯ И ПРОЦВЕТАНИЯ, РОДНОЙ НЕФТЕКУМСК!!!

НЕФТЕКУМСК 45/45

Ответственный за выпуск:
Л.И. Киселев, депутат Совета МО города

Наша страничка в Интернете:
www.neftekumsk.ru/adm

Идея и разработка макета Л.Киселев, член СЖ РФ.
Материалы готовили Л.Лупашко, Т.Уварова, Л.Дацко, Р.Салкова.
Верстка, дизайн – Г.Ершова.
Фото: архив, Л.Дацко, М.Лойко.

НАШ АДРЕС: 356 880 Ставропольский край, г. Нефтекумск, мик-он 2, д. 14
Тел. 3-13-02; факс 8-258-3-69-42

Цена - бесплатно
Газета набрана и сверстана в МУ "ТРИИЦ" Нефтекумья
Отпечатана в ОАО «Шпаковская типография», 356240, г. Михайловск, ул. Ленина, 154.
Заказ 2260 Тираж 950
Подписано в печать - 8.00

НЕФТЕКУМЬЕ

С 85-летием тебя наша родная земля, наша «малая» и славная Родина!

НЕФТЕКУМЬЕ

Информационный вестник
НЕФТЕКУМСКОГО МУНИЦИПАЛЬНОГО РАЙОНА

№ 1

А. Черногоров, губернатор края тепло и сердечно поздравил нефтекумчан с юбилеем района!

Уважаемые жители Нефтекумского района!

Насыр-Али из Кипая президент страны хранил покой

ГАЛЕРЕЯ ПОЧЕТА

ПОЧЕТНЫЙ ГРАЖДАНИН РАЙОНА

Уважаемые земляки!

С миром, любовью, надеждой на лучшее, с желанием активно созидать и утверждать войдем в 2006 год! Пусть Новый год станет годом процветания и успехов во всех ваших начинаниях! Здоровья, счастья и благополучия каждой семье!

НЕФТЕКУМЬЕ

Информационный вестник
НЕФТЕКУМСКОГО МУНИЦИПАЛЬНОГО РАЙОНА

№ 5

декабрь 2005 г.

Уважаемые жители Нефтекумского района!

Родина малая — милая сердцу родная страна

(Признание в любви)

Милый край

А я люблю степные просторы

НЕФТЕКУМЬЕ

Информационный вестник
НЕФТЕКУМСКОГО МУНИЦИПАЛЬНОГО РАЙОНА

№ 1 (6)

ВЛАСТЬ И ЖИЗНЬ района

ДИАЛОГ власти и края

Праздник доброты и милосердия

85 - знаковые страницы истории

Они известны в России

60 – ЛЕТИЕ ПОБЕД в Великой Отечественной во

ПОЕЗД МИЛОСЕРДИЯ НА НЕФТЕКУМЬЕ

С Новым годом!

отмечает возросшую активность участия населения в данном конкурсе. За 4 года 364 номинанта были рассмотрены на присвоение звания "Лучший

миссия по субсидиям, жилищная комиссия, комиссии по подведению итогов различных смотров конкурсов. Осуществляют общественный контроль по выпол

86 ГОДОВЩИНА РОЖДЕНИЯ РАЙОНА

1920 2006

НЕФТЕКУМЬЕ

Информационный вестник
НЕФТЕКУМСКОГО МУНИЦИПАЛЬНОГО РАЙОНА

сентябрь-октябрь
№ 7-8 (12-13)

СПЕЦИАЛЬНЫЙ ВЫПУСК К ДНЮ РАЙОНА

Дорогие мои земляки!

Здоровья! Мира! Счастья!

С праздником!

ГАЛЕРЕЯ ПОЧЕТА

ПЕРВЫЕ ПОЧЕТНЫЕ ГРАЖДАНЕ НЕФТЕКУМСКОГО РАЙОНА

Я ПОЗДРАВЛЯЮ

ПЕРВЫЕ ЛИЦА РАЙОНА

Райком парт

Еще раз о гимне р

ДЕПУТАТЫ СОВЕТА РАЙОНА за работой

ГАЛЕРЕЯ ПОЧЕТА
Поздравляем

АДМИНИСТРАЦИЯ РАЙОНА:

ХРОНИКА:

Очередное заседание

Полномочия признаны

Уважаемые нефтекумчане!

Экономика

Задача – сохранить положительные тен

район: итоги 9 месяцев

СОВЕТ НЕФТЕКУМСКОГО МУНИЦИПАЛЬНОГО РАЙОНА СТАВРОПОЛЬСКОГО КРАЯ ПЕРВОГО СОЗЫВА

РЕШЕНИЕ

Финансирование расходов местного бюджета в первоочередном порядке производилось по приоритетным статьям расходов бюджета, в соответствии с решением Совета

"О бюджете Нефтекумского муниципального района на 2006 год".

ДОХОДЫ

РАСХОДЫ

трудоустроены через службу занятости в организации и на предприятия города.

В целях развития художественного творчества молодых муниципалитет оказывает финансовую поддержку и содействие в проведении районных фестивалей и конкурсов. Затраты составили 51 тысячу рублей, в том числе оказана финансовая помощь в размере 9 тысяч рублей участнику международного детского и юношеского конкурса "Хрустальная Магнолия" (г. Сочи) Саакян Григорию Юрьевичу, ставшему его лауреатом. Ребята из городской группы "Калейдоскоп" приняли участие в краевом фестивале авторской песни "Мы - вместе" (г. Зеленокумск) и заняли 2 призовое место.

Оказана финансовая помощь объединению "Доброслов", принявшему участие в краевом литературном конкурсе, Федерации ТАЭКВОН-ДО, военно-спортивному клубу "Смена". В городе проведено 2 фестиваля авангардной рок-музыки, заседания "круглых столов" "Предпринимательская деятельность в молодежной среде".

Предприятием "Нефтекумскрай выполнены практически все намеченные мероприятия.

Образование

ДОЛГ!!!

метить "Всероссийское общество автомобилистов", ООО "Шанс", ООО "Удача", ООО "Авторемонтник".

На сегодняшний день по вышеуказанным неплательщикам аренды, в арбитражный суд Ставропольского края направлены исковые заявления о взыскании запол-

ли все..." (вечер с солдатскими матерями, вдовами ВОВ"). Поз-

них, проводит беседы с родителями нерадивых учеников, оказы-

имуществе

отает в напря-
аш земельный
а отчетный пе-
ть более 300
ным вопросам
. Было заклю-
аренды на зе-
из них, 90 - под
илищным стро-
воров аренды
ения, находя-
пальной соб-
воров купли-
льные участки
о-жилищное и
льство. По дан-
юджет города
ень поступило
тысяч рублей.
го в 2003 году
тавляла 1 мил-
онца 2004 года
тся до 1,5 мил-
о на 500 тысяч
рублей больше в сравнении с предыдущим годом. Отвод зе-

мельных участков под
альное жилищное стр
производится на осно
данных заявлений, со
рального плана застр
да. Данные заявления
риваются на межведо
комиссии по архитекту
тельным вопросам и
зованию при администр
ниципального образов
да Нефтекумска.

Жилые дома по ул
ул. Транспортная, 22, м
3, дом 6 "В", семейно
тие * 1 по ул. Ленина 8
в жутком состоянии.
бывшие собственни
домов не несли долж
зом ответственность
жителями. Неоднокр
этих домов обращали
нистрацию города с
принять их на баланс.
ма в настоящее время

С 85-летием тебя наша родная земля, наша «малая» и славная Родина!

НЕФТЕКУМЬЕ

сентябрь 2005 г.

Информационный вестник
НЕФТЕКУМСКОГО МУНИЦИПАЛЬНОГО РАЙОНА

№ 1

ТЕЛЕГРАММА в номер

А. Черногоров, губернатор края тепло и сердечно поздравил нефтекумчан с юбилеем района!

Уважаемые жители Нефтекумского района!

В преддверии празднования 85-летия образования Нефтекумского района выходит в свет информационный вестник Нефтекумского района «Нефтекумье».

Вестник «Нефтекумье» расширит информационное пространство законотворческой деятельности Совета и администрации Нефтекумского муниципального района, расскажет о замечательных событиях в жизни района. Он является официальным печатным органом, в котором будут публиковаться муниципальные правовые акты, принимаемые Советом и администрацией Нефтекумского муниципального района.

Очень хочется видеть вестник «Нефтекумье» добрым советчиком и другом всех жителей района. Смеем надеяться, он заслужит вашего внимания.

Поздравляем всех читателей и редакционный совет с первым номером вестника «Нефтекумье» и со знаменательным событием - 85-летием со дня образования Нефтекумского района.

От всей души желаем всем благополучия, мира и согласия в многонациональном даме Нефтекумья!

Глава Нефтекумского муниципального района
П. А. Лиманов.
Глава администрации Нефтекумского муниципального района
М. И. Товчигречко.

Насып-Али из Куная президент страны крепко пожал руку.

В начале 21-го века Насып-Али Абубекеровичу Аманьязову и в его лице Нефтекумью была предоставлена великая честь встретиться в Кремле с В. Путиным президентом России, и в числе немногих, лично из его рук получить орден Почета. Это было в 2001 году. Но и сейчас, житель Куная, механизатор и уважаемый человек в районе не забывает те волнующие минуты, когда Владимир Путин, пожав руку, приколол орден Почета и поблагодарил за труд крестьянский.

ГАЛЛЕРЕЯ ПОЧЕТА

ЗАСЛУЖЕННЫЕ ЛЮДИ НЕФТЕКУМСКОГО РАЙОНА.

В Нефтекумском районе жили, живут и трудятся заслуженные работники самых разных отраслей хозяйства, внесших весомый вклад в развитие восточного региона Ставропольского края, вписавшие яркую страницу своего труда и творчества в славную биографию Нефтекумского района.

Как говорит народная мудрость, почет и славу собирают по капле. Эти люди - наш золотой, алмазный фонд. Жизненный опыт и успех наших земляков - награда для прошлого, мудрость для настоящего, горючее для будущего.

В этом первом списке, который «Вестник» начинает публиковать те, кто получил высокую награду и почетное звание от имени государства. Продолжение этой летописи в следующих наших номерах.

Герои социалистического труда
1. Вихляев Тимофей Романович
2. Долгополов Федор Иванович
3. Ли Петр Сергеевич
4. Полюшенко Василий Николаевич
5. Сирикин Иван Федорович
6. Харсеев Михаил Илларионович
7. Хусейнов Мусса Арифуллаевич
8. Чижевский Петр Иванович

Герои Советского Союза
1. Калинин Константин Николаевич
2. Лапушкин Анатолий Семенович
3. Сергеев Михаил Егорович

Лауреат премии Правительства РФ
1. Ковалев Николай Иванович

«Заслуженный учитель РФ»
1. Всеводина Нелли Николаевна
2. Девятко Любовь Георгиевна
3. Печковский Виталий Леонидович
4. Святченко Вера Андреевна
5. Слесарева Лидия Михайловна
6. Смоляков Александр Николаевич

«Заслуженный мастер профессионально-технического образования РСФСР»
1. Мурадханов Владимир Аршалусович

«Заслуженный врач РФ»
1. Джанаева Джамиля Хамидовна
2. Политов Мидуш Шаликович
3. Фурникова Валентина Валентиновна

«Заслуженный строитель РФ»
1. Алиев Магомед-Имин Ибиевич

«Заслуженный работник культуры РФ»
1. Киселев Леонтий Иванович
2. Фуш Вильгольм Иванович

«Заслуженный работник сельского хозяйства РФ»
1. Аммаев Гасан Мусакадиевич
2. Андросов Александр Александрович
3. Джуманьязов Мулидали Хаджиевич
4. Канаев Агали Абдул-Халилович
5. Кунижев Умар Людович
6. Немчинов Николай Максимович
7. Никитин Юрий Ильич

«Заслуженный механизатор сельского хозяйства РФ»
1. Оноприенко Николай Викторович
2. Салиев Самигулла Саидович

«Заслуженный работник транспорта РФ»
1. Менглибаев Баймухамбет б/о

«Заслуженный работник нефтяной и химической промышленности РФ»
1. Ногаев Виктор Антонович

«Заслуженный работник нефтяной и газовой промышленности РФ»
1. Кваленко Петр Александрович
2. Маркаров Дмитрий Захарович
3. Пономаренко Николай Андреевич

Орденоносцы «Трудовой Славы II, III степени»
1. Абубекеров Эрежебали Исаевич
2. Аманиязов Насып-Али Абубекерович
3. Емельяненко Александр Иванович
4. Емко Николай Кузьмич
5. Мартыненко Валентина Александровна
6. Обмочий Александр Павлович
7. Свиридов Иван Михайлович
8. Сорока Павел Николаевич
9. Стопин Павел Максимович
10. Тленчиев Валентин Сапуанович
11. Ходак Сергей Васильевич

ПОЧЕТНЫЙ ГРАЖДАНИН РАЙОНА

В соответствии с Положением о звании «Почетный гражданин Нефтекумского муниципального района», утвержденным решением Совета Нефтекумского муниципального района от 07.06.2005 № 34

- за заслуги в социальном и экономическом развитии района, повышении его роли и авторитета в крае, в развитии сельскохозяйственного производства присвоить звание «Почетный гражданин Нефтекумского муниципального района» **Никитину Юрию Ильичу** (посмертно);

- за заслуги в эффективной деятельности местных органов власти, в социальном и экономическом развитии района присвоить звание «Почетный гражданин Нефтекумского муниципального района» **Луневу Александру Николаевичу**.

(Решение Совета Нефтекумского муниципального района от 23 августа 2005 года №58)

Ветераны - Правительству края

Районный Совет ветеранов, за подписью его председателя Н. И. Толокольникова, направил в Правительство Ставропольского края письмо-обращение, в котором ветераны войны и труда крайне негативно высказались по поводу постоянно растущих тарифов на жилищно-коммунальные услуги.

В первой декаде сентября на имя Николая Ивановича из правительства пришел ответ. В нем министерство жилищно-коммунального хозяйства, строительства и архитектуры по поручению Губернатора Ставропольского края А. Л. Черногорова подробно разъясняет нашим ветеранам, почему растет и от каких составляющих зависит величина оплаты за жилищно-коммунальные услуги. Подчеркивается, что основная причина роста цен на коммунальные услуги - рост цен на энергоносители, устанавливаемые на федеральном уровне. Так, только цена на газ с оптового рынка для края за два года увеличилась почти в 1,5 раза.

Министерство рекомендует переходить на установку индивидуальных приборов учета, обращаться за предоставлением субсидий. Служба субсидий находится по адресу: г. Нефтекумск, микрорайон 1. дом 17.

И все же хотелось услышать ветеранам района, что все-таки принимается на краевом уровне, чтобы приостановить рост тарифов?

К ЧИТАТЕЛЮ

С целью более широкого информирования населения района о работе органов власти Нефтекумского муниципального района, принимаемых нормативно – правовых документов, а также привлечения читателей к законотворческой деятельности налаживания более четкой системы общения и изучения мнения населения Советом Нефтекумского муниципального района было принято решение об издании информационного вестника «Нефтекумье».

Утвержден редакционный совет. Проведено его заседание. Сегодня вышел первый номер данного вестника. Планируется выход – один раз в два месяца. Ждем, уважаемые читатели, Ваше мнение о данном издании.

Ответственным за издание вестника утвержден А. А. – Х. Канаев, заместитель председателя Совета Нефтекумского муниципального района.

Редакционный совет вестника

85

История района. Это сотни и тысячи людей, объединенных одной судьбой - в сердце которых «Нефтекумье мое»

В книге Почета края

Аджениязов Уразали — один из них. В юбилейном для района году отметил свое 75—летие. В 1941 году окончил 4 класса, а в 1943 году начал трудиться. Комсомол, армия, партия — все было в его жизни. И везде активность, желание делом доказать и прославить свой род, село, родную землю. Участник Пленума ЦК ВЛКСМ в 1960 году, съезда потребительского союза. Имеет награды, в том числе орден Почета, Большую золотую медаль и две серебряные медали ВДНХ, занесен в книгу Почета Ставропольского края.

Работал зоотехником, управляющим, с 2000 года на заслуженном отдыхе, но не теряет связи со своим родным хозяйством, помогает молодым, участвует в жизни села.

Бригадир

Галина Павловна Екимова, начав трудовую деятельность после школы в 1969 году, уже в 1986 году была награждена медалью «За трудовую доблесть». С 1977 — работает в цехе растениеводства. Работает и активно участвует в общественной жизни. Мать троих детей. Избиралась депутатом районного и сельского Совета. Начав рабочей, сейчас Галина Павловна — бригадир цеха растениеводства в винсовхозе «Опытный».

На снимке: Г. Екимова

ПЕРВЫЕ ЛИЦА

В данной рубрике вестник начинает знакомить с первыми лицами района. Сегодня имена тех, кто возглавлял исполнительно — представительные органы власти. Время далеких лет, на некоторых из них нам не оставило даже их имен. Но над их восстановлением идет работа сотрудников районного музея, если у читателей вестника найдется, что поведать о «первых лицах» района, пишите в адрес районного вестника. Редакционный совет вестника будет вам за это благодарен.

Председатели Ачикулакского райисполкома:

1920 г. — первый председатель *Ганус Иван Маркович.*

Затем в разное время этот пост занимали:

Черевиченко Т. Ф., Омаров, Мамарзабеков, Ризванов Х. Р., Сурнов, Нуров, Кумбурули, Жейдебеков, Аджиев, Мусаев, Лооштьев Я. Е., Шкыря А. И., Котов М. Х., Черный Г. Б., Ингов А. А.

Давыдов И. М. — последний председатель Ачикулакского райисполкома.

1963 г. — был образован Нефтекумский промышленный район.

Первым председателем Нефтекумского райисполкома (1963г.) был *Иван Иван Алексеевич.* Затем:

Безуглов В. П., Качанов А. А., Ревин П. И., Лунев Н. А., Гаврюшенко Н. П., Гонтарь Ю. А. — последний председатель Нефтекумского райисполкома и первый на посту главы администрации Нефтекумского района (1991 г.)

Шиянов В. П. — глава администрации Нефтекумского района.

Товчигречко М. И. — глава администрации Нефтекумского района. С ноября 2004 года глава администрации Нефтекумского муниципального района.

Лиманов П. А. С ноября 2004 года — глава Нефтекумского района — председатель Совета Нефтекумского муниципального района.

Наша справка

В районе одно транспортное предприятие - ОАО «Нефтекумскавтотранс». Руководитель Н. Ф. Галджев.

Им за 2004 год перевезено 244, 9 тыс. тонн народнохозяйственных грузов. Пассажирский оборот составил 43431,0 тыс. пасс/км, перевезено пассажиров 1864,8 тыс. человек.

Дата

100 лет назад в ставке Ачикулака была открыта лечебница на 12 коек «со всеми необходимыми службами и квартирами для врачей и фельдшерского персонала». Заведовал врач Михайлов А. Л. В штате находился заведующий и фельдшер-акушерка. В те далекие годы, наибольшее расстояние, которое отделяло больного от врача, составляло 125 верст.

По инициативе Михайлова, возле больницы был посажен парк и фруктовый сад. Эти данные приводит в своей книге «Нефтекумье» П. Кудинов.

Шло время, менялась жизнь. За свои 100 лет, больница жила жизнью страны и заботой о здоровье ачикулакцев. Каждый медицинский работник оставил свой добрый след в её истории. В последние годы, более 20 лет бессменно возглавляет эту больницу Фурникова Валентина Валентиновна. До этого она работала врачом-стоматологом Ачикулакской участковой больницы.

В 1999 году Фурниковой В. В. присвоено звание «Заслуженный врач Российской Федерации».

На снимке: Фурникова В. В.

«Солнышко» из Кара-Тюбе

Все лето не смолкали в нашей школе звонкие детские голоса.

«Солнышко» — так ласково назывался пришкольный летний оздоровительный лагерь, куда принимали всех желающих от шести до тринадцати лет.

Было там все, как в настоящем лагере: линейка, подъем флага, зарядка, завтрак.

В первом потоке ребятам запомнились подготовка к выпускному балу, на котором они показали номера художественной самодеятельности, увлекательные игры и соревнования, что проводил Зверев А. А., трудовые десанты по озеленению школьного двора.

На снимке: С. К. Аджахметов - один из лучших руководителей сельхозпредприятий района и верный помощник школы и ветеранов села Кара-Тюбе.

Ребята второго потока тоже нашли, чем заниматься. Разбившись на четыре отряда, они разучивали речевки, строевые песни, придумывали девизы, затем беспристрастное жюри выбрало самый дружный и талантливый отряд. А театральное представление «В мире сказок» позволило «отдыхающим» рассказать о любимых сказочных героях, показать их на подмостках сцены.

Самым памятным событием третьей смены была поездка на Нефтекумское водохранилище, где состоялся незабываемый праздник Нептуна.

Каждый летний день был интересен по—своему. И в этом заслуга воспитателей, не жалевших ни сил, ни времени на своих подопечных.

Лучшим из них: Оракчиевой У. А., Шабановой С. М., Аманьязовой Т. М. — на торжественной линейке, посвященной Дню Знаний, были вручены Почетные грамоты.

В заключение хочется выразить благодарность нашим спонсорам, которые помогли малоимущим семьям приобрести путевки в лагерь «Солнышко», а нам принять детей в чистой, отремонтированной школе. Это — СПК «Восход» и его руководителю Аджахметову С. К., муниципальному образованию Кара—Тюбинского сельского совета и его главе Юнусову Т. А., а также родителям — предпринимателям: Габибулаеву С. Н., Иминову М. А., Менгулову Т. С., Магомедову К. И.

Притихла школа: ее воспитанники и наставники отправились в интереснейшее путешествие в страну Знаний. В добрый путь!

Горбунова Л. С., руководитель ДО юнкоров «Парус».

Музей - история наша

Школьный музей «История села Кара—Тюбе» входит в пятерку лучших школьных музеев края. Собирала и создавала этот музей поистине великий учитель и человек Мария Андреевна Золотарева. Творила она это трудное и нужное дело вместе со своими учащимися поколений разных лет. Ее педагогический стаж — 50 лет. Руководит музеем — 45 лет.

На снимке:

Мария Андреевна и ребята из клуба «Поиск».

Районному музею - 5 лет

Нефтекумский районный историко—краеведческий музей был открыт 2 сентября 2000 года, в день 80—летия района. Открыт он был по инициативе главы Нефтекумской районной администрации М. И. Товчигречко.

О необходимости создания районного музея говорили давно. А начиналось все с маленькой комнаты в Доме Пионеров. Именно туда приносили предметы старого быта, фотографии, документы — закладывались основные фонды районного музея.

Благодаря нашим предшественникам: П. Н. Кудинову, Н. Б. Гаркушиной, Н. Ф. Яковенко районный музей сегодня располагает обширными фондами, куда входят предметы, ценность которых нельзя выразить в денежном эквиваленте. Они бесценны по сути своей, т. к. каждый из них свидетель истории района, города, страны.

В самом начале на учете в районном музее находилось всего 300 ед. хранения, зато сейчас фонд музея насчитывает 1650 единиц хранения. За пять лет в музее было проведено 395 экскурсий, 70 лекций, нас посетило 17470 человек различных категорий населения: школьники, студенты, пенсионеры, работающие и т.д.

Активно ведется работа со школами, организуются тематические выставки, лекции, организуется информационная помощь всем обратившимся.

В нашем музее экспонировались выставки из различных городов России: Москвы, Санкт—Петербурга, Ростова, Ставрополя. В мае 2005 года в музее открылся зал Боевой Славы, где представлены предметы и документы по истории освобождения нашего района от немецко—фашистских захватчиков и о ратном подвиге наших земляков. В этом году к 5—летию музея ОАО «НК «Роснефть»—Ставропольнефтегаз» сделало нам шикарный подарок — ремонт. Молодой, обновленный музей открыт для посещения.

Добро пожаловать!

Л. Е. Ольховская, директор музея.

На снимке: 5 лет назад, открытие музея.

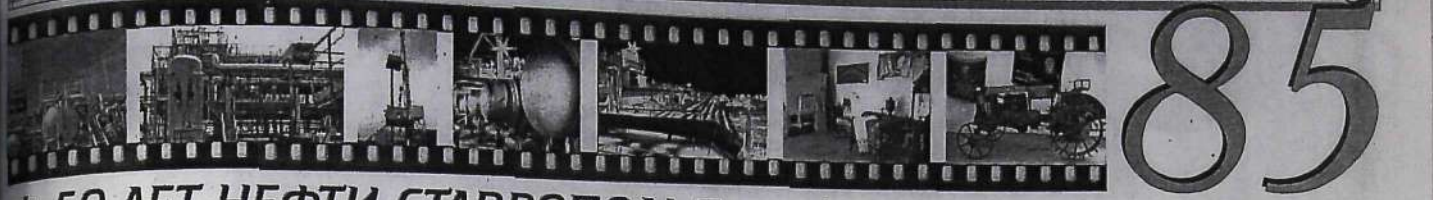

50 ЛЕТ НЕФТИ СТАВРОПОЛЬЯ: юнкоры рассказывают...

МАМА МОЯ - КОНКУРСАНТКА НОМЕР РАЗ

К своему десятилетнему юбилею нефтяная компания «Роснефть» подготовила смотр-конкурс профессионального мастерства на лучшего по профессии под девизом: «Я, ты, он, она — мы нефтяников семья!»

От Москвы до самых до окраин,
С южных гор до северных морей,
Нефть мы дружно добываем,
Умножая славу Родины своей!

Северная нефть, Пурнефтегаз, Грознефтегаз,
Ставропольнефтегаз, Юганкнефтегаз,
Краснодарнефтегаз, Дагнефтегаз, Сахалинморнефтегаз!
Нас много, много нас!

Проводился смотр на севере Тюменской области в городе Нефтеюганске. От нашего акционерного общества участвовала команда из шести человек. В числе их и моя мама, как лучший лаборант.

Нефтекумцы заняли пятое место в общем зачете. Моя мама Боридько Алла Викторовна вошла в историю компании «Роснефть», так как она открыла смотр, была участницей номер один. Ее фотографировали, брали интервью.

Для нашего «Ставропольнефтегаз» этот конкурс был первым. Но нефтяники Ставрополья еще покажут класс! Моя мама — конкурсант номер раз!

Боридько Вика, юнкор «Доброслова».

На снимке: А. В. Боридько.
Фото из архива ОАО «НК «Роснефть» - Ставропольнефтегаз».

Участковая Каясулы

Беркелиева Разият Турдыевна родилась и выросла в маленьком ауле Уллуби-Юрт в многодетной семье. Окончила школу в с. Каясула, тогда в 60-х годах была школа-интернат, закончила хорошо. Сразу после окончания школы в 1969 году поступила в Аш-хабадский государственный медицинский институт, на лечебный факультет и также успешно в 1975 году окончила его. Вернулась в родные степи, чтобы лечить людей своего района, и вот уже 30 лет работает участковым врачом — терапевтом в Каясулинской участковой больнице.

Трудно сказать сколько спасенных жизней прошли через добрые женские руки, сколько раз отмечали ее благородный труд Почетными грамотами и благодарностями. В 2003 году Разият Турдыевна награждена Почетным знаком «Отличница здравоохранения России».

Народная пословица гласит: «Сгорая сам — свечу другим» — это о ней. Так и пролетают её годы, больница — дом. Вот уже трижды бабушка. Вся в заботах и хлопотах, она такая же как и все женщины России, только может самоотдачи для тех, кто обращается к ней больше, чем у других.

Односельчане.

На снимке: Р. Беркелиева в своем рабочем кабинете.
Фото из семейного архива.

Хочу похожим быть на деда...

На снимке: Н. Пережогин.
Фото из семейного архива.

История ОАО «НК «Роснефть» - Ставропольнефтегаз» неразрывно связана с историей нашего района, города. Большая часть населения работала, работает, и будет работать в нефтяной отрасли Нефтекумья. Это творцы истории. Трудно рассказать обо всех тружениках. Юнкоры Нефтекумского Центра внешкольной работы ведут свою летопись о земляках-нефтяниках.

Богомолов Коля, член районного клуба «Поиск», рассказывает о своем замечательном деде Пережогине Николае Ивановиче. Николай Иванович трагически погиб на производстве.

Семья, друзья, коллеги помнят о нем, как о хорошем сыне, муже, отце, друге, замечательном человеке.

Коля не видел своего дедушку Николая, но знает о нем от бабушки Акимовой Ю. А., мамы и папы Богомоловых И. и Св.

Мой дедушка Пережогин Николай Иванович с юности работал в нефтяной промышленности. Он окончил Грозненский нефтяной техникум по специальности «Бурение нефтяных и газовых скважин». Его дипломный проект назывался «Строительство скважин в районе Озек-Суата треста «Грознефть-разведка» с целью развития нефтеносных меловых «юрских отложений глубиной 4000 метров». Диплом дедушка защитил на «отлично».

С тех пор он работал на наших нефтяных предприятиях. Прошел путь от помощника бурильщика до замначальника техотдела УБР «Ставропольнефтегаз».

Я перелистываю его многочисленные дипломы, удостоверения:

1978г. - Грозненский ордена Трудового Красного Знамени нефтяной институт с присвоением квалификации «Горный инженер»,

1979г. - десятимесячные курсы иностранных языков при Чечено-Ингушском государственном университете.

Дедушка - ветеран труда, награжден медалью «За отвагу». (Он был в составе ограниченного контингента во Вьетнаме). Знание французского языка пригодилось, когда он работал в Алжире.

Бабушка рассказывала, что он был творческим человеком, рационализатор, изобретатель.

Я просто удивляюсь: ему все было интересно. Его уже давно нет в живых, а мне так хотелось бы иметь такого дедушку. Он живет в наших воспоминаниях, в памяти его товарищей и учеников.

Богомолов Коля, юнкор.

Победители

На снимке: Исполнительный директор фермерского хозяйства «Койаслы» Фазиль Шокаев.

Уборочно-транспортный комплекс СПК «Восток» (комбайнер С. Бездетский) победитель краевого соревнования между уборочными агрегатами в первой почвенно-климатической зоне и крестьянское фермерское хозяйство «Койаслы» (руководитель Шокаев Ф. З.).

Дата

В своем рабочем кабинете директор ООО «Нефтекумскагропромснаб», которое первого октября отмечает 5-летие своего образования.

На снимке: Войтов Сергей Михайлович.
Фото О. Кондыревой.

Цифры

В 2004 году в районе механизированным способом добыто 850 тыс. тонн нефти, 170 тысяч фонтанным, с газовым конденсатом 97, 3 млн. куб м. газа и 23 тыс. тонн стабильного бензина.

В районе имеется 331,1 тыс. га сельхозугодий, из них 98,7 тыс. га пашни.

Наша справка

В 10 сельскохозяйственных предприятиях имеется 3,8 тыс. голов крупного рогатого скота, в том числе: 1,2 тыс. голов коров, 43,9 тыс. голов овец. Объем валовой продукции, произведенной сельскохозяйственными предприятиями в 2004 году составил 250,2 млн. рублей (цены 2004 года). Среднегодовое производство вместе с фермерскими хозяйствами за 2004 год составило 30 тыс. тонн, мяса - 956, 7 тонн, молока - 1674 тонны, шерсти - 157 тонн.

С юбилеем поздравили!

В начале сентября месяца Н. И. Земцеву, известному в районе человеку и «Почетному гражданину города Нефтекумска» исполнилось 75 лет. От имени жителей района в Кисловодске, где ныне проживает Николай Иванович, с юбилеем его тепло и сердечно поздравил М. И. Товчигречко, глава администрации Нефтекумского муниципального района.

На снимке: Земцев Н. И., первый секретарь Нефтекумского РККПСС и Распопов А. П., первый секретарь Кисловодского горкома партии на территории села Андрей-Курган, вместе с комсомольскими вожаками (в центре Т. Алешина, первый секретарь Нефтекумского РКВЛКСМ) обсуждают в порядке шефства «Город - селу» план застройки новой улицы строительными организациями г. Кисловодска. Ныне - это улица Кисловодская. Это была хорошая, добрая и политически грамотная инициатива, чего нет сейчас.

(Фото из личного архива Н. Земцева).

85 - НЕФТЕКУМСКОМУ РАЙОНУ

ГИМН РАЙОНА

По итогам конкурса «Гимн Нефтекумского муниципального района» из 17 участников, победителем признан гимн на слова А. Белоусова, механизатора из села Каясула, музыка Е. Новиковой, преподавателя Нефтекумской музыкальной школы.

Читатели, читайте и пойте гимн родного Нефтекумья.

ГИМН НЕФТЕКУМСКОГО РАЙОНА

Автор слов А. А. Белоусов

На юго-востоке родимого края,
На лоне безводных степей,
Лежит Нефтекумье - отчизна родная,
И сердцу земли нет милей.

Припев:
Район Нефтекумский, родина малая
Судьба наша общая, и общий наш дом.
Народов Российских семья наша славная
Богатства страны приумножит трудом.

Граничит Европа с сестрою своею,
Здесь Азия встретилась с ней.
И на сорок пятой лежит параллели
Наш город - столица степей.

Припев.

Богатства района - просторы и недра
Хлебами и нефтью славны,
И наша земля с нами делится щедро,
Для общего блага страны.

Припев.

Народ, как хозяин земли настоящий,
Любовью к отчизне силён.
Работает он, чтоб богаче и краше
Стал наш Нефтекумский район!

Припев.
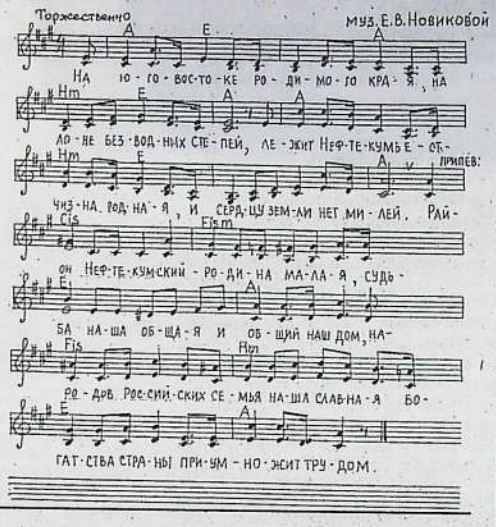
Фотопамять

На снимке:

Н. Малыхин, первый секретарь РККПСС и Н. Гаврюшенко, председатель Нефтекумского райисполкома в период районного праздника «Слава труду», который проходил на городском стадионе, вручались награды лучшим людям района. 80-е годы 20 столетия.

Фото из архива А. Лупашко.

АНАТОЛИЙ НИКОЛАЕВИЧ ГАЛИЧАНИН

1944-1986

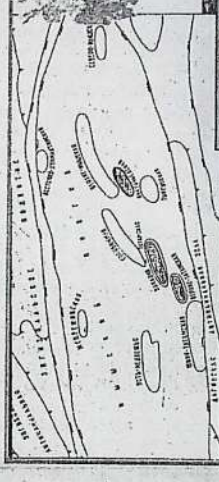

Площадь Анатольевская.

Анатолий Галичанин тоже оставил частицу своей энергии и жизни в истории нашего района. Работал в нефтяной отрасли, потом возглавил организационный отдел Нефтекумского райкома, учился в Ростовской высшей партийной школе, после ее окончания избирается секретарем партийного комитета Нефтекумского УБР. Через некоторое время уехал туда, где Россия встречает свой первый рассвет, был назначен начальником Северосахалинского участка объединения «Сахалингеология». В сложных погодных климатических условиях, он достойно выполнял свои обязанности, работая на перспективу развития нефтяной отрасли страны. И здесь, неожиданно и трагически жизнь этой прекрасной души и доброго сердца человека, работяги и оптимиста оборвалась. С тех пор минуло уже почти двадцать лет. Руководство и коллеги, отдавая дань уважения и вкладу А. Н. Галичанина, в открытие геологических структур, в память о нашем земляке нефтекумчанине вновь открытой площади геологической структуры на северном Сахалине присваивают имя «Анатольевская».

На снимке: *А. Н. Галичанин и карта геологической структуры. Площадь «Анатольевская».*

Фото из личного архива.

«Степные вести»

Второй год К. Мамбетовым, членом союза журналистов Российской Федерации, жителем села Каясула, поэтом издается для своих земляков региональный, информационный вестник «Степные вести».

На днях вышел его очередной номер. В нем: люди, события, факты, творчество и история земли ногайской. А в небольшой заметке «Хороший пулеметчик» сообщается о том, как добросовестно служит в российской армии Руслан Сатыров из села Каясула.

КИНОХРОНИКА

РАЙОН В ЛИЦАХ

НАША СПРАВКА

Район является промышленно-сельскохозяйственным. Население на 1 января 2005 года - 70, 9 тыс. человек. Работающего населения 28 тыс. человек. Проживает на территории района более 40 национальностей. Районный центр город Нефтекумск находится от города Ставрополя в 3000 км. До ближайшей железнодорожной станции (г. Буденновск) - 80 км.

Юбилейные даты

1 сентября — 50 лет со дня образования МОУ Затеречной средней общеобразовательной школы;

1 сентября — 20 лет со дня основания Зункарской восьмилетней школы, в 1989 году переименованной в Зункарскую среднюю школу;

1 сентября — 85 лет со времени открытия начальной школы в с. Кара-Тюбе, ныне МОУ Кара-Тюбинская средняя общеобразовательная школа;

1 сентября — 50 лет со дня основания Ямангойской восьмилетней школы, ныне МОУ основная общеобразовательная школа а. Ямангой;

2 сентября — 5 лет со дня образования районного историко-краеведческого музея в г. Нефтекумске;

6 сентября — 25 лет со дня открытия памятника первооткрывателям нефти на Ставрополье;

10 сентября — 15 лет со дня образования Затеречной детской библиотеки;

11 сентября — 100 лет со дня образования Озек-Суатской школы, ныне ныне МОУ Озек-Суатская средняя общеобразовательная школа;

16 сентября — 20 лет со дня образования Дома культуры а. Абдул-Газы;

19 сентября — 55 лет со дня образования государственного научного учреждения Ачикулакская научно-исследовательская лесная опытная станция;

1 октября — 70 лет со дня создания комсомольской организации Махмуд-Мектебской средней общеобразовательной школы;

15 октября — 50 лет со дня образования Дома культуры а. Уч-Тюбе;

24 октября — 10 лет со дня открытия отделения дневного пребывания села Ачикулак ГУ «Центр социального обслуживания населения Нефтекумского района»;

20 октября — 25 лет со дня открытия Дворца Пионеров в Нефтекумском районе

25 октября — 45 лет со времени открытия городской библиотеки в г. Нефтекумске;

26 октября — 50 лет со дня образования Дома культуры с. Ачикулак;

11 ноября — 50 лет со времени создания Ставропольского нефтепромыслового управления, ныне ОАО «НК «Роснефть» - Ставропольнефтегаз»;

18 ноября — 50 лет со дня создания Зимнестановочной сельской библиотеки;

1 декабря — 30 лет со дня образования дошкольного образовательного учреждения детского сада №23 «Березка» г. Нефтекумска;

29 декабря — 15 лет со дня сдачи в эксплуатацию дома МЖК по ул. Ленина г. Нефтекумска.

ФАКТ Из предприятий промышленности ведущим в районе является ОАО «НК «Роснефть»-Ставропольнефтегаз». Объем реализации акционерным обществом промышленной продукции за 2004 году составил 2973, 9 млн. рублей (:,0% от общего объема производимой промышленной продукции.

ХРОНИКА СОБЫТИЙ

12 сентября прошло совещание у главы администрации Нефтекумского муниципального района Товчигречко М. И. с руководителями сельскохозяйственных предприятий района по вопросам: «О готовности сельскохозяйственных предприятий района по проведению сева озимых культур и готовности к зимовке общественного поголовья», «О ходе подготовки и проведения празднования 85-летия образования Нефтекумского района». В совещании принял участие заместитель председателя Совета Нефтекумского муниципального района Канаев А. А.-Х.

15 сентября состоялось заседание комиссии по подведению итогов конкурса «Гимн Нефтекумского муниципального района». Заседание комиссии вел глава Нефтекумского муниципального района Лиманов П. А.

15 сентября глава администрации Нефтекумского муниципального района Товчигречко М. И. выезжал в Москву на встречу с депутатом Государственной Думы России Ищенко А. Н. и руководством нефтяной компании «Роснефть» для решения вопросов по ликвидации подтопления г. Нефтекумска, пос. Затеречный, с. Ачикулак, с. Каясула и для решения других жизненно важных социальных вопросов района.

В преддверии юбилея района большая группа жителей района награждена Почетными грамотами и памятными подарками Совета и администрации муниципального района.

24 сентября делегация во главе с З. Полонской главой администрации муниципального района приняла участие в торжествах по случаю 270-летия г. Кизляра.

В первом номере вестника использованы фото О. Кондыревой и из личных архивов внештатных корреспондентов.

Набор Л. Джабуевой на компьютере в Совете Нефтекумского муниципального района.

Редакционный совет вестника благодарит всех читателей за предоставленные материалы и фотоснимки, и участников подготовки первого номера вестника Нефтекумского муниципального района.

РЕДАКЦИОННЫЙ СОВЕТ:
Канаев А. А.-Х.
Полонская З.Н.
Киселев Л.И.
Юнусов Т.А.
Диль А.В.
Сапрыкина М.А.
Васюк И.В.
Ольховская Л.Е.
Усачева А.Р.
Кельдигазиева Д.Ш.

«Вестник» утвержден на заседании Совета муниципального района.
Решение от 23.08 2005 г.
Наш адрес:
г. Нефтекумск, пл. Ленина,.
Совет муниципального района.
Тел. 3-15-73
РАСПРОСТРАНЯЕТСЯ БЕСПЛАТНО

НЕФТЕКУМЬЕ
Периодически-издаваемый информационный вестник Совета администрации Нефтекумского муниципального района

Ответственный за выпуск *Канаев Агали Абдул-Халилович*
Редактор Л. Киселев, член СЖ РФ
Печать офсетная, объем 1 п.л. Заказ 2122 Тираж 900
Газета сверстана и отпечатана в ГУП СК «Шпаковская районная типография»
356240, г. Михайловск, ул. Ленина, 154

ноябрь 2005 г.

НЕФТЕКУМЬЕ

Информационный вестник

№ 2-4

НЕФТЕКУМСКОГО МУНИЦИПАЛЬНОГО РАЙОНА

В сентябре, начале октября 2005 года в Нефтекумском районе прошли праздничные мероприятия, посвященные 85 годовщине со дня образования Нефтекумского района. В данном выпуске вестника мы кратко еще раз напомним о хронике событий тех дней.

Продолжение чит. на 12 стр.

ПЕРВЫЕ ЛИЦА РАЙОНА

Продолжение. Начало в Вестнике №1.

Райком партии

Первым кто занимал пост первого секретаря Ачикулакского райкома ВКП (б) был Лисовин (1923). Инициалы Лисовина в архиве не сохранились.

Затем секретарями Ачикулакского райкома партии были: Кириченко И. Ф., Кириленко Г. Е., Леонтьев Я. Е., Шквыря А. И., Богомазов В. Т., Чадов Б. С., Бизиков А. И.

Первым секретарем Нефтекумского райкома КПСС был Суконный (1965). Инициалы Суконного в архиве не сохранились. Затем: Сысоев М. И., Кожуховский С. Н., Погосов Г. А., Земцев Н. И., Ревин П. И., Малыхин Н. М. - последний кто занимал пост 1-го секретаря РК КПСС.

Еще раз о гимне района

15 сентября 2005 года конкурсной комиссией в составе представителей Совета Нефтекумского муниципального района, администрации района, работников образования и культуры НМР, преподавателей детских музыкальных школ района были подведены итоги конкурса «Гимн Нефтекумского муниципального района».

В конкурсе приняли участие многие жители района, среди них: Белолапотко М., Бондаренко Л., Валуева Л., Егоров Г., Ибрагимов И., Карташев А., Ковальский В., Корнеев В., Лукьянченко М., Мамбетов К., Мануков Р., Маркин А., Машко В., Моисеев М., Оразмагомедова З., Потапова О., Проскурин А., Солонина С., Ходоковская В.

Победителями конкурса стали: автор стихов Андрей Белоусов, механизатор ОПХ «Каясулинское», музыку написала Елена Новикова, преподаватель детской музыкальной школы города Нефтекумска.

Выражаем огромную благодарность всем участникам конкурса. Их произведения не останутся без внимания и будут опубликованы в сборнике, который выйдет в печать в ближайшее время.

Конкурсная комиссия благодарит работников «Нефтекумского культурного центра» муниципального образования города Нефтекумска за оказанную помощь по воспроизведению записей конкурсных работ, а также преподавателей и учеников Нефтекумской детской музыкальной школы за профессиональное исполнение Гимна района.

Экономика

ЗАДАЧА – СОХРАНИТЬ ПОЛОЖИТЕЛЬНЫЕ ТЕНДЕНЦИИ

района: итоги 9 месяцев

Итоги развития экономики района 9 месяцев текущего года свидетельствуют о сохранении роста основных макроэкономических показателей. Относительно соответствующего периода 2004 года увеличились в денежном выражении объемы инвестиционной деятельности, отгруженных товаров собственного производства, платных услуг населению, оборота розничной торговли, объемов перевозок.

На развитие экономики и социальной сферы района в 2005 году было направлено 690,9 млн. рублей инвестиций в основной капитал, что на 186,6 процентов больше, чем за аналогичный период 2004 года.

За счет средств населения и кредитов банка по району введено 2,1 тыс. квадратных метров жилья и газифицировано 160 квартир.

За январь-сентябрь 2005 года по району получено 36,4 млн. рублей прибыли. Удельный вес прибыльных предприятий к соответствующему периоду прошлого года составляет 43,7 процента.

В текущем году к уровню 2004 года возросли объемы отгруженных товаров собственного производства на 14,6 %, в «обрабатывающих производствах» - на 32,6 %, по «производству и распределению электроэнергии, газа и воды» - на 28,7 %, по предприятиям, осуществляющему «добычу полезных ископаемых» - 13,8 процента. За 9 месяцев 2005 года индекс промышленного производства к соответствующему периоду 2004 года составил 111,7 процента.

Предприятиями сельского хозяйства за отчетный период 2005 года реализовано продукции на 189,8 млн. рублей, в том числе в растениеводстве – 149,7 млн. рублей, в животноводстве – 30,8 млн. рублей. Анализ показывает, что растениеводство в последние годы является основной отраслью сельского хозяйства в районе и занимает в структуре товарной продукции – 79 процентов.

За текущий период 2005 года сельхозпредприятиями всех форм собственности собрано 101,5 тыс. тонн зерна, в том числе в сельхозпредприятиях района – 85,1 тыс. тонн.

Сев озимых культур планируется произвести на площади 30,4 тыс. га. По состоянию на 7 ноября 2005 года в районе посеяно 23,8 тыс. га, что составляет 78 % к плану. Для проведения сева озимых культур на всю посевную площадь, подготовлено 6132 тонн семян, что больше плана на 45 тонн. Семенной материал соответствует посевным качествам. Все посевные агрегаты подготовлены к севу.

В сельскохозяйственных предприятиях района на 1 октября 2005 года завершена отбивка ягнят, формирование отар. Общественное поголовье сельскохозяйственных животных готовится к зимовке.

Улучшилась сохранность поголовья крупного рогатого скота на 0,8 %, свиней – на 7,2 процента. За прошедший период 2005 года оборот розничной торговли составил 479,1 млн. рублей. Объем реализации платных услуг населению в январе-сентябре 2005 года составил 216,8 млн. рублей, или на 21,8 % больше, чем в этом же периоде 2004 года. Бытовые услуги за 9 месяцев текущего года составили 39,9 млн. рублей, что по сравнению с 9-ю месяцами 2004 года больше на 7,2 млн. рублей.

К уровню прошлого года увеличены торговые площади на 220 квадратных метров за счет реконструкции старых и строительства новых зданий. Площади предприятий общественного питания увеличены на 62 посадочных места, мелкорозничной сети на 124 квадратных метра.

Администрацией Нефтекумского муниципального района, совместно с отделом внутренних дел и инспекцией по налогам и сборам осуществляется постоянный контроль за торговой деятельностью на алкогольном рынке района. Осуществлено 164 проверки по вопросу реализации алкогольной продукции, выявлено 32 административных правонарушения, 43 уголовных преступления, 38 случаев надомной торговли, изъято 3188,2 декалитра фальсифицированной алкогольной продукции, наложено штрафов на сумму 85 тыс. рублей.

За отчетный период рассмотрено 25 заявлений потребителей на неудовлетворительное качество приобретенного товара, из них 22 в пользу потребителя, возвращены деньги за некачественные товары на сумму 102 тыс. рублей.

Транспортными предприятиями ООО «Нефтекумскавтотранс» и ООО «Ачикулакавтотранс» за 9 месяцев 2005 года перевезено 231,1 и 178,7 тыс. пассажиров. Предприятием ОАО «Нефтекумскавтотранс» перевезено 62,5 тыс. тонн грузов, что в 2 раза больше, чем за соответствующий период 2004 года.

Уровень рождаемости в районе выше среднекраевого на 2,2 человека (12,3 человека в расчете на 1000 населения), а умерших – ниже среднекраевого на 1,9 чел. (12,8 человек на 1000 населения). По сравнению с краевыми показателями рождаемость в районе выше на 21,8 %, а смертность ниже 12,9 процента.

> *Решением Совета Нефтекумского муниципального района СК образована районная трехсторонняя комиссия по регулированию социально-трудовых отношений.*

За прошедший период 2005 года администрацией Нефтекумского муниципального района Ставропольского края также уделялось большое внимание социальным вопросам.

Решением Совета Нефтекумского муниципального района СК образована районная трехсторонняя комиссия по регулированию социально-трудовых отношений. В 1 квартале 2005 года разработано и подписано районное трехстороннее Соглашение о взаимодействии и сотрудничестве администрации Нефтекумского муниципального района, районного объединения профсоюзов и работодателей на 2005-2007 годы. За отчетный период трехсторонней комиссией различные вопросы в том числе.

В соответствии с Законом Ставропольского края № 14 от 11.03.2004 года «О квотировании рабочих мест для инвалидов» на предприятиях района заквотировано 290 рабочих мест для инвалидов, что на 7 % больше соответствующего периода прошлого года.

С помощью службы занятости решаются вопросы трудоустройства населения. За 9 месяцев текущего года было трудоустроено 816 безработных, на обучение в региональный политехнический колледж г. Нефтекумска направлено 38 безработных, из них 32 человека уже закончили обучение.

Проводилась работа по улучшению материально-технической базы общеобразовательных учреждений. За 9 месяцев текущего года на оснащение учреждений образования: приобретение учебной литературы, оборудования, орг. техники направлено 1433,3 тыс. рублей.

В образовательных учреждениях района сохранена сеть школьных столовых, питанием охвачены 71 % школьников.

Общий объем финансирования учреждений здравоохранения за 9 месяцев 2005 года составил 53,8 млн. рублей, в том числе: за счет обязательного медицинского страхования - 34 млн. рублей, муниципального бюджета – 17,1 млн. рублей, платных услуг – 2,7 млн. рублей. Из краевого бюджета на выполнение краевых целевых программ: «Сахарный диабет», «Вакцинопрофилактика», «Неотложные меры по борьбе с туберкулезом в Ставропольском крае» получено 1571,9 тыс. рублей, кроме того, из краевого бюджета безвозмездно получено медицинское оборудование на сумму 583,9 тыс. рублей.

За истекший период учреждениями клубного типа проведено 2100 мероприятий. В Государственных образовательных учреждениях дополнительного образования детей: детских музыкальных и художественных школах района обучаются 472 учащихся, работают 32 преподавателя.

За 9 месяцев 2005 года филиал историко-краеведческого музея посетило более 2500 жителей района.

В Нефтекумской центральной районной библиотеке функционирует центр правовой и муниципальной информации. Пользователи имеют бесплатный доступ не только к книжным фондам, но и к электронным базам правовой системы «Консультант плюс».

Все вышеизложенное говорит о том, что социально-экономическое развитие района динамично улучшается. Наращиваются темпы роста платных и бытовых услуг населению, объемы инвестиционной деятельности, приоритетны становится решение социальных вопросов. Администрация Нефтекумского муниципального района и в дальнейшем будет делать все возможное, чтобы сохранить положительные тенденции развития.

Глава администрации Нефтекумского муниципального района Ставропольского края
М. И. Товчигречко

СОВЕТ НЕФТЕКУМСКОГО МУНИЦИПАЛЬНОГО РАЙОНА
СТАВРОПОЛЬСКОГО КРАЯ
ПЕРВОГО СОЗЫВА

РЕШЕНИЕ

25 октября 2005 г. г. Нефтекумск № 62

Положение о проведении референдума в Нефтекумском муниципальном районе Ставропольского края

В соответствии с Федеральным законом от 12 июня 2002 года № 67-ФЗ "Об основных гарантиях избирательных прав и права на участие в референдуме граждан Российской Федерации", Федеральным законом от 6 октября 2003 года № 131-ФЗ «Об общих принципах организации местного самоуправления в Российской Федерации», законом Ставропольского края N 9-кз от 16 февраля 2004 года «О референдуме Ставропольского края и местном референдуме», Уставом Нефтекумского муниципального района.

Совет Нефтекумского муниципального района,

РЕШИЛ:

1. Утвердить прилагаемое Положение о проведении референдума в Нефтекумском муниципальном районе Ставропольского края.
2. Настоящее решение вступает в силу со дня его официального опубликования.

Заместитель председателя Совета
Нефтекумского муниципального района
Ставропольского края **А.А-Х. Канаев**

Приложение к решению Совета НМР № 62 от 25.10.2005 г.

Положение о проведении референдума в Нефтекумском муниципальном районе Ставропольского края

Настоящее Положение определяет порядок проведения референдума Нефтекумского муниципального района в соответствии с Федеральным законом от 12.06.2002 № 67-ФЗ «Об основных гарантиях избирательных прав и права на участие в референдуме граждан Российской Федерации» (далее – Федеральный закон), Федеральным законом от 06.10.2003 № 131-ФЗ «Об общих принципах организации местного самоуправления в Российской Федерации», законом Ставропольского края № 9-кз от 16 февраля 2004 года «О референдуме Ставропольского края и местном референдуме», Уставом Нефтекумского муниципального района.

В части отношений, возникающих в процессе подготовки и проведения референдума и не урегулированных настоящим Положением, применяются нормы краевого и Федерального закона.

Основные понятия и термины, используемые в настоящем Положении, применяются в том же значении, что в краевом и Федеральном законе.

Глава I. ОБЩИЕ ПОЛОЖЕНИЯ

Статья 1. Референдум Нефтекумского муниципального района Ставропольского края

Референдум – форма прямого волеизъявления граждан Российской Федерации по наиболее важным вопросам местного значения в целях принятия решений, осуществляемого посредством голосования граждан Российской Федерации, обладающих правом на участие в референдуме.

Статья 2. Принципы проведения референдума

1. Гражданин Российской Федерации участвует в референдуме на основе всеобщего, равного и прямого волеизъявления при тайном голосовании.

2. Гражданин Российской Федерации голосует на референдуме «за» или «против» вынесенного на референдум вопроса непосредственно.

3. Участие гражданина Российской Федерации в референдуме является добровольным и свободным. Никто не вправе воздействовать на гражданина Российской Федерации с целью принудить его к участию или неучастию в референдуме, либо воспрепятствовать его свободному волеизъявлению.

4. Деятельность избирательной комиссии при подготовке и проведении референдума, подсчете голосов и установлении итогов голосования, определении результатов референдума осуществляется, открыто и гласно.

Статья 3. Вопросы референдума

1. На местный референдум могут быть вынесены только вопросы местного значения.

2. На референдум не могут быть вынесены вопросы:

1) о досрочном прекращении или продлении срока полномочий органов местного самоуправления, о приостановлении осуществления ими своих полномочий, а также о проведении досрочных выборов в органы местного самоуправления либо об отсрочке указанных выборов;

2) о персональном составе органов местного самоуправления;

3) об избрании депутатов и должностных лиц, об утверждении, о назначении на должность и об освобождении от должности должностных лиц, а также о даче согласия на их назначение на должность и освобождение от должности;

4) о принятии или об изменении соответствующего бюджета, исполнении и изменении финансовых обязательств Нефтекумского муниципального района;

5) о принятии чрезвычайных и срочных мер по обеспечению здоровья и безопасности населения.

Статья 4. Обстоятельства, исключающие назначение и проведение референдума

1. Референдум не назначается и не проводится в условиях военного или чрезвычайного положения, введенного на территории, на которой предполагается проводить референдум, или на части этой территории, а также в течение трех месяцев после отмены военного или чрезвычайного положения.

2. Совет Нефтекумского муниципального района (далее – Совет района), уполномоченный в соответствии с уставом Нефтекумского муниципального района (далее – устав района) принимать решение о назначении референдума, вправе отказать в назначении референдума только в случае нарушения при выдвижении инициативы проведения референдума нормативных правовых актов, регулирующих подготовку и проведение соответствующего референдума.

3. Референдум с такой же по смыслу формулировкой вопроса не проводится в течение двух лет со дня официального опубликования результатов референдума.

4. Установление иных обстоятельств, исключающих назначение и проведение референдума, кроме указанных в настоящей статье, не допускается.

Глава II. ИНИЦИАТИВА ПРОВЕДЕНИЯ РЕФЕРЕНДУМА

Статья 5. Инициатива проведения референдума

1. Решение о назначении референдума принимается Советом района:

1) по инициативе, выдвинутой гражданами РФ, имеющими право на участие в референдуме;

2) по инициативе, выдвинутой избирательными объединениями, иными общественными объединениями, уставы которых предусматривают участие в референдумах и которые зарегистрированы в порядке и сроки, установленные федеральным законом;

3) по инициативе Совета района и главы администрации, выдвинутой ими совместно.

Для выдвижения инициативы проведения референдума, предусмотренной пунктом 1 части 1 настоящей статьи и сбора подписей граждан Российской Федерации в ее поддержку образуется инициативная группа по проведению референдума. Такую инициативную группу вправе образовать гражданин или группа граждан Российской Федерации, имеющие право на участие в референдуме. Выдвинуть инициативу проведения референдума может также избирательное объединение, иное общественное объединение, устав которого предусматривает участие в референдумах и которое зарегистрировано в порядке, определенном федеральным законом, на уровне, соответствующем уровню референдума, или на более высоком уровне не позднее, чем за один год до дня образования инициативной группы по проведению референдума. В этом случае руководящий орган этого избирательного объединения, иного общественного объединения либо руководящий орган его регионального отделения или иного структурного подразделения (соответственно уровню референдума) независимо от его численности выступает в качестве инициативной группы по проведению референдума. Инициатива проведения референдума, выдвинутая совместно Советом района и главой администрации, оформляется правовыми актами Совета района и главы администрации.

2. Для назначения референдума инициативная группа по проведению референдума, образованная в соответствии с подпунктом 1 настоящей статьи, должна представить в избирательную комиссию района подписи участников референдума в поддержку инициативы его проведения.

Статья 6. Порядок реализации инициативы проведения референдума

1. Количественный состав инициативной группы по проведению референдума – не менее 10 человек.

2. Инициативная группа по проведению референдума обращается в избирательную комиссию муниципального района, действующую в качестве комиссии референдума (далее – комиссия референдума), с ходатайством о регистрации группы. В случае отсутствия постоянно действующей избирательной комиссии муниципального района Совет района формирует комиссию референдума в порядке, установленном Законом Ставропольского края «Об избирательных комиссиях в Ставропольском крае».

3. В ходатайстве инициативной группы по проведению референдума должен (должны) содержаться вопрос (вопросы), предлагаемый (предлагаемые) инициативной группой для вынесения на референдум, должны быть указаны фамилия, имя, отчество, дата и место рождения, серия, номер и дата выдачи паспорта или документа, заменяющего паспорт гражданина, с указанием наименования или кода выдавшего его органа, а также адрес места жительства каждого члена инициативной группы и лиц, уполномоченных действовать от ее имени на территории, где предполагается провести референдум. Ходатайство инициативной группы должно быть подписано всеми членами указанной группы.

4. К ходатайству должен быть приложен протокол собрания инициативной группы по проведению референдума, на котором было принято решение о выдвижении инициативы проведения референдума.

5. Комиссия референдума в течение 15 дней со дня поступления ходатайства инициативной группы по проведению референдума обязана рассмотреть ходатайство и приложенные к нему документы и принять решение:

в случае соответствия указанных ходатайства и приложенных к нему документов требованиям Федерального закона, настоящего Положения, Устава района – о направлении их в Совет района;

в противном случае – об отказе в регистрации инициативной группы.

6. В случае отказа инициативной группе по проведению референдума в регистрации ей выдается решение комиссии референдума, в котором указываются основания отказа.

7. Совет района обязан проверить соответствие вопроса, предлагаемого для вынесения на референдум, требованиям Федерального закона, настоящего Положения. При этом срок проверки не может превышать 15 дней со дня поступления в соответствующий орган ходатайства инициативной группы по проведению референдума и приложенных к нему документов, направленных комиссии референдума. По результатам проверки выносится соответствующее решение. Указанное решение должно быть направлено инициативной группе по проведению референдума и в комиссию референдума не позднее истечения срока проверки.

8. В случае признания Советом района вопроса, выносимого на референдум, отвечающим требованиям Федерального закона, настоящего Положения, комиссия референдума осуществляет регистрацию инициативной группы по проведению референдума, выдает ей регистрационное свидетельство, а также сообщает об этом в средства массовой информации в пятнадцатидневный срок со дня признания Советом района соответствия вопроса, выносимого на референдум, требованиям Федерального закона, настоящего Положения.

9. В случае отказа инициативной группе по проведению референдума в регистрации комиссия референдума в трехдневный срок с момента вынесения соответствующего решения Советом района отказывает в регистрации инициативной группы по проведению референдума. Решение об отказе в регистрации инициативной группы по проведению референдума, в котором указываются основания отказа, выдается инициативной группе незамедлительно. Основанием отказа инициативной труппе по проведению референдума в регистрации может быть только нарушение инициативной группой Конституции Российской Федерации, федеральных законов, законов Ставропольского края, настоящего Положения. Отказ в регистрации может быть обжалован в суд.

10. Подписи могут собираться со дня, следующего за днем регистрации инициативной группы по проведению референдума.

11. Регистрационное свидетельство, форма которого утверждается избирательной комиссией, действительно для референдума – в течение двух месяцев со дня регистрации инициативной группы.

12. Количество подписей, необходимое для поддержки инициативы проведения референдума – 5 процентов от числа участников референдума, зарегистрированных на территории района. Число граждан, имеющих право на участие в референдуме, определяется на основании данных регистрации участников референдума по состоянию на 1 января или на 1 июля соответствующего года. Количество представляемых подписей участников референдума, собранных в поддержку инициативы проведения референдума, может превышать количество подписей, необходимое для поддержки инициативы проведения референдума, но не более чем на 25 процентов. Требуемое количество подписей должно быть собрано инициативной группой по проведению референдума в течение 30 дней со дня регистрации инициативной группы по проведению референдума.

13. Подписи могут собираться только среди участников референдума, обладающих правом на участие в соответствующем референдуме.

14. Подписные листы для сбора подписей граждан должны содержать следующие данные:

наименование муниципального образования, где проводится сбор подписей участников референдума;

дату регистрации инициативной группы по проведению референдума, номер регистрационного свидетельства, наименование органа, выдавшего данное свидетельство;

формулировку вопроса (вопросов), предлагаемого (предлагаемых) для вынесения на референдум;

фамилию, имя, отчество, год рождения (в возрасте 18 лет на день голосования – дополнительно день и месяц рождения), серию, номер (номер) паспорта или документа, заменяющего паспорт гражданина, а также адрес места жительства, указанный в паспорте или документе, заменяющем паспорт гражданина, поддерживающего инициативу проведения референдума, его подпись и дату ее внесения.

Данные об участниках референдума, ставящих свою подпись в поддержку инициативы его проведения, вносятся в подписной лист непосредственно участниками референдума или лицом, собирающим подписи, не иначе как рукописным способом. Участник референдума собственноручно ставит свою подпись и дату ее внесения в подписной лист.

Подписной лист удостоверяется проводившим сбор подписей лицом, которое собственноручно указывает свои фамилию, имя, отчество, год рождения (в возрасте 18 лет на день голосования – дополнительно день и месяц рождения), серию, номер паспорта или документа, заменяющего паспорт гражданина, а также адрес места жительства, указанный в паспорте или документе, заменяющем паспорт гражданина, ставит свою подпись и дату ее внесения в подписной лист, и уполномоченным представителем инициативной группы по проведению референдума, который напротив своих фамилии, имени, отчества собственноручно ставит свою подпись и дату ее внесения в подписной лист.

Подписные листы изготавливаются по форме, установленной приложением 1 к настоящему Положению.

15. Участие органов местного самоуправления, органов управления организаций всех форм собственности, учреждений, членов комиссии референдума с правом решающего голоса в сборе подписей, равно как принуждение в процессе сбора подписей и вознаграждение участников референдума за внесенные подписи не допускаются. Сбор подписей на рабочих местах, в процессе и в местах выдачи заработной платы, пенсий, пособий, иных социальных выплат запрещается.

16. Право сбора подписей участников референдума принадлежит дееспособному гражданину Российской Федерации, достигшему к моменту сбора подписей возраста 18 лет. Уполномоченный представитель инициативной группы по проведению референдума может заключать с лицом, собирающим подписи участников референдума, договор о сборе подписей. Оплата данной работы осуществляется только через фонд референдума, созданный инициативной группой по проведению референдума.

17. После окончания сбора подписей, но не позднее истечения срока действия регистрационного свидетельства, пронумерованные и сброшюрованные подписные листы, два экземпляра протокола об итогах сбора подписей участников референдума и первый финансовый отчет инициативной группы по проведению референдума передаются соответственно в комиссию референдума. В протоколе об итогах сбора подписей участников референдума указываются дата регистрации инициативной группы, дата окончания сбора подписей, количество собранных подписей, количество представленных подписных листов. Протокол об итогах сбора подписей составляется в трех экземплярах и подписывается уполномоченными представителями инициативной группы. При приеме документов соответственно комиссия референдума заверяет каждую папку с подписными листами своей печатью, проверяет соответствие количества представленных подписных листов количеству, указанному в протоколе об итогах сбора подписей участников референдума, затем выдает инициативной группе по проведению референдума подтверждение в письменной форме о приеме подписных листов и заявленного количества подписей, даты и времени приема подписных листов.

18. Комиссия референдума в течение 15 дней со дня представления инициативной группой по проведению референдума документов, указанных в пункте 17 настоящей статьи, проверяет соблюдение инициативной группой требований федеральных конституционных законов, федеральных законов, устава района, настоящего Положения при сборе подписей, в том числе проверяет достоверность собранных подписей в порядке, установленном статьей 8 настоящего Положения. По результатам проверки комиссия референдума принимает соответствующее постановление. В случае отказа в проведении референдума соответствующая комиссия референдума обязана в течение одних суток с момента принятия решения об отказе в регистрации выдать уполномоченному представителю инициативной группы по проведению референдума копию решения комиссии референдума с изложением оснований отказа. Перечень оснований отказа в проведении референдума устанавливается настоящим Положением. Члены соответствующей инициативной группы не могут в течение двух лет со дня принятия этого решения выступать повторно с инициативой проведения референдума по аналогичному вопросу.

19. В случае соответствия порядка выдвижения инициативы проведения референдума требованиям Устава района, настоящего Положения комиссия референдума не позднее истечения срока проверки направляет подписные листы, экземпляр протокола об итогах сбора подписей инициативной группы и копию своего постановления в Совет района для принятия решения о назначении референдума. Копия постановления комиссии референдума по результатам проверки направляется также инициативной группе по проведению референдума.

Статья 7. Порядок проверки подписей граждан в поддержку инициативы проведения референдума

1. Комиссия референдума проверяет достоверность собранных подписей в поддержку инициативы проведения референдума и соответствующих им сведений. По решению комиссии референдума для проведения указанной проверки могут создаваться рабочие группы из числа членов комиссии референдума, привлеченных специалистов, экспертов из числа специалистов органов внутренних дел, органов юстиции, военных комиссариатов, а также специализированных учреждений и организаций, осуществляющих учет населения, которые из своего состава избирают председателя рабочей группы. Их заключения могут служить основанием для признания недостоверными собранных подписей и соответствующих им сведений. Для определения достоверности данных, содержащихся в подписных листах с подписями участников референдума, комиссия референдума вправе использовать государственную систему регистрации (учета) избирателей, участников референдума.

2. Проверке подлежит не менее 20 процентов от установленного настоящим Положением, необходимого для поддержки инициативы проведения референдума, количества подписей, отобранных для проверки посредством случайной выборки (жребия) подписных листов. Процедура проведения случайной выборки определяется комиссией референдума. Если количество представленных подписей не превышает 200, проводится полная проверка подписных листов. Члены инициативной группы по проведению референдума или ее уполномоченные представители вправе присутствовать при проведении выборки и проверки подписных листов. О времени проведения каждой проверки подписей комиссия референдума обязана заблаговременно сообщать указанным лицам. Проверке подлежат все подписи и соответствующие им сведения, содержащиеся в подписных листах, отобранных для проверки.

3. По результатам проверки достоверности подписей и сведений, содержащихся в подписных листах, подпись участника референдума может быть признана достоверной либо недостоверной или недействительной.

4. Проверке и учету не подлеж[...]
писи и соответствующие им свед[...]
внесенные в подписные листы, но [...]
ченные (вычеркнутые) уполномоч[...]
представителями инициативной гр[...]
проведению референдума до пред[...]
ния подписей в комиссию рефер[...]
если это ими специально оговор[...]

5. В случае если при выборочн[...]
верке подписных листов обнаружи[...]
несколько подписей одного и т[...]
лица в поддержку инициативы прове[...]
референдума, достоверной счита[...]
только одна подпись, а остальные с[...]
ются недействительными.

6. Недостоверными подписями с[...]
ются подписи, выполненные от имен[...]
ного лица другим лицом.

7. Специально оговоренные пр[...]
ставлении подписного листа исправ[...]
и помарки не могут быть основани[...]
признания подписи недостоверной в [...]
проверки или при подсчете подп[...]
если не установлена ее недостовер[...]
в соответствии с пунктами 5 и 6 нас[...]
щей статьи.

8. Недействительными считаются[...]

1) подписи участников референ[...]
внесенные в подписной лист до даты [...]
гистрации инициативной группы по [...]
ведению референдума;

2) подписи участников референд[...]
указавших в подписном листе свед[...]
не соответствующие действительност[...]
этом случае подпись признается не[...]
ствительной при наличии официал[...]
справки органа внутренних дел Росс[...]
кой Федерации либо заключения экс[...]
та, привлеченного к работе по пров[...]
достоверности подписей в соответст[...]
с пунктом 1 настоящей статьи;

3) подписи участников референд[...]
без указания каких-либо из сведе[...]
требуемых в соответствии с настоя[...]
Положением, либо без указания даты с[...]
ственноручного внесения участником [...]
ферендума своей подписи в подпис[...]
лист;

4) подписи участников референду[...]
сведения о которых внесены в подпис[...]
лист нерукописным способом или кар[...]
дашом;

5) подписи участников референд[...]
с исправлениями в датах их внесени[...]
подписной лист, если эти исправлен[...]
специально не оговорены участника[...]
референдума, а также подписи участ[...]
ков референдума, даты внесения кото[...]
проставлены участниками референд[...]
несобственноручно;

6) подписи участников референду[...]
с исправлениями в соответствующих [...]
сведениях об участниках референду[...]
если эти исправления специально не о[...]
ворены участниками референдума и [...]
лицами, заверяющими подписные лис[...]

7) все подписи участников рефер[...]
дума в подписном листе в случае, ес[...]
подписной лист не заверен собствен[...]
ручной подписью лица, осуществляв[...]
го сбор подписей участников рефере[...]
ма, либо если эта подпись недостовер[...]
либо если в сведениях о лице, осущес[...]
лявшем сбор подписей участников ре[...]
рендума, в дате внесения подписи у[...]
занным лицом, имеются исправлени[...]
специально не оговоренные соотв[...]
ственно лицом, осуществлявшим сб[...]
подписей участников референдума;

8) подписи участников референду[...]
собранные с участием органов местн[...]
самоуправления, органов управлени[...]
организаций всех форм собственност[...]
учреждений, членов комиссии рефере[...]
дума с правом решающего голоса, ли[...]
с принуждением участников референд[...]
ма в процессе сбора представленных по[...]
писей, либо с вознаграждением участни[...]
ков референдума за внесение предста[...]
ленных подписей, либо на рабочих ме[...]
тах, либо в процессе и местах выдачи за[...]
работной платы, пенсий, пособий, стип[...]
дий, иных социальных выплат, оказан[...]
благотворительной помощи;

9) подписи участников референдум[...]
если сведения о них внесены в подпи[...]
ной лист не самими участниками ре[...]
рендума, ставящими подписи, и не л[...]
цом, осуществлявшим сбор подписе[...]
участников референдуму, внесенных [...]
этот подписной лист, - на основании п[...]
менного заключения эксперта, привл[...]
ченного к работе по проверке достове[...]
ности подписей в соответствии с пункто[...]
1 настоящей статьи;

10) все подписи участников рефер[...]
дума в подписном листе, изготовлен[...]
с несоблюдением требований, устан[...]
ленных приложениями 1 и 2 к настоящ[...]
му Положению.

9. В случае если суммарное кол[...]
ство недостоверных и недействитель[...]
подписей участников референдума, в[...]
ленных при выборочной проверке, пре[...]
сит 25 процентов от общего количест[...]
подписей, подлежащих проверке в со[...]
ветствии с пунктом 2 настоящей стать[...]
дальнейшая проверка подписных лис[...]
прекращается, и комиссия референдум[...]
выносит постановление об отказе в про[...]
ведении референдума.

10. Постановление об отказе в про[...]
ведении референдума выносится ком[...]
сией референдума и в случае, если ко[...]
личество представленных подписей уч[...]
стников референдума в поддержку ини[...]
циативы его проведения, за вычетом ко[...]
личества подписей, признанных недо[...]
верными и недействительными, являе[...]
недостаточным для поддержки инициа[...]
вы проведения референдума.

11. По окончании проверки подпис[...]
ных листов составляется протокол об ит[...]
гах проверки, который подписывается р[...]
ководителем рабочей группы – член[...]
комиссии референдума с правом реша[...]
ющего голоса и представляется в коми[...]
сию референдума для принятия соотве[...]
ствующего решения. В протоколе указ[...]
вается количество представленных по[...]
писей участников референдума, количе[...]
ство проверенных подписей, количест[...]
подписей, признанных недостоверным[...]
недействительными, с указанием основ[...]
ний признания этих подписей недосто[...]
ными и недействительными. Прото[...]
прилагается к соответствующему пост[...]
новлению комиссии референдума. Вн[...]
сение изменений в протокол после пр[...]
нятия соответствующего постано[...]

Продолжение на 10 стр.

Публикуем нормативно-правовые акты, принятые на заседании Совета

О СИМВОЛИКЕ НЕФТЕКУМСКОГО МУНИЦИПАЛЬНОГО РАЙОНА!

Приложение 3
к Положению «О символике
Нефтекумского муниципального района
Ставропольского края»

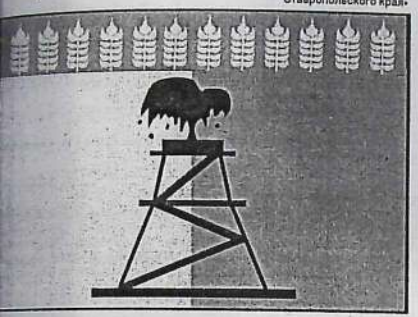

СОВЕТ НЕФТЕКУМСКОГО МУНИЦИПАЛЬНОГО РАЙОНА СТАВРОПОЛЬСКОГО КРАЯ ПЕРВОГО СОЗЫВА

Р Е Ш Е Н И Е

25 октября 2005 г. г. Нефтекумск № 63

О Положение о символике
Нефтекумского муниципального района
Ставропольского края

В соответствии с Федеральным законом «Об общих принципах организации местного самоуправления в Российской Федерации» № 131 от 06 октября 2003 года, Уставом Нефтекумского муниципального района, Совет Нефтекумского муниципального района Ставропольского края

РЕШИЛ:

1. Утвердить Положение о символике Нефтекумского муниципального района Ставропольского края согласно приложению.
2. Рекомендовать:
- органам местного самоуправления Нефтекумского муниципального района в трехмесячный срок привести свои нормативно-правовые акты в соответствие с настоящим Положением;
- руководителям общеобразовательных учреждений Нефтекумского муниципального района предусмотреть в школьной программе изучение символики Нефтекумского муниципального района.
3. Контроль за выполнением настоящего решения возложить на постоянные комиссии по местному самоуправлению, законотворчеству и правопорядку и по социальной политике, работе с общественными организациями.
4. Настоящее решение вступает в силу со дня его официального опубликования.

Заместитель председателя Совета
Нефтекумского муниципального района *А.А-Х. Канаев*

Приложение 1
к Положению «О символике
Нефтекумского муниципального района
Ставропольского края»

Приложение
к решению совета НМР
№ 63 от 25.10.2005 г.

ПОЛОЖЕНИЕ
О СИМВОЛИКЕ НЕФТЕКУМСКОГО МУНИЦИПАЛЬНОГО РАЙОНА СТАВРОПОЛЬСКОГО КРАЯ

Настоящим Положением устанавливаются герб, флаг и гимн Нефтекумского муниципального района Ставропольского края, их описание и порядок официального использования.

Герб, флаг и гимн Нефтекумского муниципального района Ставропольского края являются официальными символами Нефтекумского муниципального района.

Оригиналы герба (цветной и черно-белый варианты) и флага Нефтекумского муниципального района, а также их описания хранятся в районном историко-краеведческом музее и доступны для ознакомления всем заинтересованным лицам, а также у главы Нефтекумского муниципального района.

ГЛАВА 1

Статья 1. Герб Нефтекумского муниципального района представляет собой четырехугольный, с закругленными нижними углами, заостренный в оконечности трехцветный геральдический щит. В рассеченном золотом-зеленом поле щита под лазоревой волнообразной о двух волнах главой, обремененной двенадцатью золотыми колосьями в столб черная фонтанирующая нефтяная вышка.

Рисунки герба Нефтекумского муниципального района в многоцветном и одноцветном вариантах помещены в приложениях 1 и 2 к настоящему Положению.

Статья 2. Допускается воспроизведение герба Нефтекумского муниципального района:
в виде цветного или одноцветного, объемного или графического изображения;
в различной технике исполнения и из различных материалов;
в различных размерах с сохранением пропорций изображения.

Статья 3. Изображение герба Нефтекумского муниципального района размещается:
на зданиях органов представительной и исполнительной власти Нефтекумского муниципального района, учреждений, предприятий и организаций, расположенных на территории Нефтекумского муниципального района;
в зале заседаний Нефтекумского муниципального района;
в рабочих кабинетах руководителей представительной и исполнительной власти Нефтекумского муниципального района;
на вывесках, печатях, штампах и бланках органов представительной и исполнительной власти Нефтекумского муниципального района;
на официальных печатных изданиях органов представительной и исполнительной власти Нефтекумского муниципального района;
на транспортных средствах муниципальных органов внутренних дел[1];
на указателях границ Нефтекумского муниципального района при въезде в Нефтекумский муниципальный район.

Статья 4. Допускается использование изображение герба:
в качестве праздничного оформления Дня района, районных фестивалей и других мероприятий;
на личных бланках, штампах, визитных карточках депутатов Совета Нефтекумского муниципального района, руководителей органов представительной и исполнительной власти Нефтекумского муниципального района.

Статья 5. Гербы (геральдические знаки) муниципальных образований поселений, общественных объединений, предприятий, учреждений и организаций независимо от форм собственности не могут быть идентичны гербу Нефтекумского муниципального района.

Статья 6. При одновременном размещении Государственного герба Российской Федерации, герба Ставропольского края, герба Нефтекумского муниципального района, общественного объединения либо предприятия, учреждения или организации Государственный герб Российской Федерации располагается с левой стороны от герба Нефтекумского муниципального района, с левой стороны от герба Российской Федерации располагается герб Ставропольского края если стоять к ним лицом; при одновременном размещении нечетного числа гербов (геральдических знаков) Государственный герб Российской Федерации располагается в центре, а при размещении четного числа гербов (но более двух) - левее центра.

При одновременном размещении герба Нефтекумского муниципального района и других гербов (геральдических знаков) размер герба (геральдического знака) общественного объединения либо предприятия, учреждения или организации не может превышать размер герба Нефтекумского муниципального района, при этом герб Нефтекумского муниципального района не может быть размещен ниже других гербов (геральдических знаков).

Статья 7. Порядок изготовления, использования, хранения и уничтожения бланков, печатей и иных носителей изображения герба Нефтекумского муниципального района устанавливается Советом Нефтекумского муниципального района.

Статья 8. Использование герба Нефтекумского муниципального района с нарушением настоящего Положения, а также надругательство над гербом Нефтекумского муниципального района влечет за собой ответственность в соответствии с законодательством Российской Федерации.

ГЛАВА 2

Статья 9. Флаг Нефтекумского муниципального района представляет собой прямоугольное полотнище. В рассеченном золото-зеленом поле флага под лазоревой волнообразной о двух волнах главой, обремененной двенадцатью золотыми колосьями в столб черная фонтанирующая нефтяная вышка. Отношение ширины флага к его длине 2:3.

Многоцветный рисунок флага Нефтекумского муниципального района помещен в приложении 3 к настоящему Положению.

Статья 10. Флаг Нефтекумского муниципального района поднят постоянно на зданиях:
Совета и Администрации Нефтекумского муниципального района;
Советов и администраций муниципальных образований поселений Нефтекумского муниципального района;
Муниципальных органов внутренних дел[2], а также может находиться на транспортных средствах председателя Совета Нефтекумского муниципального района- главы Нефтекумского муниципального района, заместителя председателя Совета Нефтекумского муниципального района, депутатов Совета Нефтекумского муниципального района, главы администрации Нефтекумского муниципального района, заместителей главы администрации Нефтекумского муниципального района.

Флаг Нефтекумского муниципального района поднят постоянно один или вместе с соответствующими флагами.

Статья 11. Флаг Нефтекумского муниципального района Ставропольского края вывешивается на зданиях (либо поднимается на мачтах, флагштоках) общественных объединений, предприятий, учреждений и организаций независимо от форм собственности, а также на жилых домах в дни государственных праздников Российской Федерации и праздниках посвященных Дню района.

Статья 12. Флаг Нефтекумского муниципального района Ставропольского края установлен постоянно:
в зале заседаний Нефтекумского муниципального района, в рабочих кабинетах руководителей представительной и исполнительной власти Нефтекумского муниципального района, и в иных помещениях, предназначенных для проведения торжественных мероприятий (церемоний) с участием главы Нефтекумского муниципального района и главы администрации Нефтекумского муниципального района.

Статья 13. Флаг Нефтекумского муниципального района поднимается (устанавливается) во время официальных церемоний и других торжественных мероприятий, проводимых органами местного самоуправления Нефтекумского муниципального района.

Флаг Нефтекумского муниципального района может быть поднят (установлен) во время торжественных мероприятий, проводимых общественными объединениями, предприятиями, учреждениями и организациями независимо от форм собственности, а также во время семейных торжеств.

Статья 14. В дни траура в верхней части древка флага Нефтекумского муниципального района крепится черная лента, длина которой равна длине полотнища флага. Флаг Нефтекумского муниципального района, поднятый на мачте (флагштоке), приспускается до половины высоты мачты (флагштока).

Статья 15. Флаги муниципальных образований поселений, общественных объединений, предприятий, учреждений и организаций независимо от форм собственности не могут быть идентичны флагу Нефтекумского муниципального района.

При одновременном подъеме (размещении) Государственного флага Российской Федерации, флага Ставропольского края, флага Нефтекумского муниципального района, общественного объединения либо предприятия, учреждения или организации Государственный флаг Российской Федерации располагается с левой стороны от флага Нефтекумского муниципального района, с левой стороны от флага Российской Федерации располагается флаг Ставропольского края, если стоять к ним лицом; при одновременном подъеме (размещении) нечетного числа флагов Государственный флаг Российской Федерации располагается в центре, а при подъеме (размещении) четного числа флагов (но более двух) флаг Российской Федерации располагается - левее центра.

При одновременном подъеме (размещении) флага Нефтекумского муниципального района, общественного объединения либо предприятия, учреждения или организации не может превышать размер флага Нефтекумского муниципального района, а высота подъема флага Нефтекумского муниципального района не может быть меньше высоты подъема других флагов.

Статья 16. Изображение флага Нефтекумского муниципального района может быть использовано в качестве элемента или геральдической основы наград Нефтекумского муниципального района, а также геральдических знаков - эмблем и флагов органов исполнительной власти района.

Статья 17. Использование флага Нефтекумского муниципального района с нарушением настоящего Положения, а также надругательство над флагом Нефтекумского муниципального района влечет за собой ответственность в соответствии с законодательством Российской Федерации.

ГЛАВА 3

Статья 18. В соответствии со статьей 5 Устава Нефтекумского муниципального района утвердить музыкальную редакцию и текст гимна Нефтекумского муниципального района согласно приложениям 4 и 5 к настоящему Положению.

Статья 19. Гимн Нефтекумского муниципального района представляет собой музыкально - поэтическое произведение, исполняемое в случаях, предусмотренных настоящим Положением.

Гимн Нефтекумского муниципального района может исполняться в оркестровом, хоровом, оркестрово - хоровом либо ином вокальном и инструментальном варианте. При этом могут использоваться средства звуко- и видеозаписи, а также средства теле- и радиотрансляции.

Гимн Нефтекумского муниципального района должен исполняться в точном соответствии с утвержденными музыкальной редакцией и текстом.

Статья 20. Гимн Нефтекумского муниципального района исполняется:
при вступлении в должность руководителей органов местного самоуправления Нефтекумского муниципального района;
при открытии первого и закрытии последнего заседаний Совета Нефтекумского муниципального района нового созыва;
во время официальной церемонии подъема Государственного флага Российской Федерации, флага Нефтекумского муниципального района и других официальных церемоний после исполнения гимна Российской Федерации;
во время церемоний встреч и проводов, посещающих Нефтекумский муниципальный район с официальными визитами;

Гимн Нефтекумского муниципального района может исполняться:
при открытии памятников и памятных знаков;
при открытии и закрытии торжественных собраний, посвященных государственным праздникам Российской Федерации и Дню района;
во время иных торжественных мероприятий, проводимых органами местного самоуправления Нефтекумского муниципального района, государственными и негосударственными организациями, общественными объединениями, предприятиями и организациями, расположенными на территории Нефтекумского муниципального района, а также частными лицами.

Статья 21. Гимн Нефтекумского муниципального района транслируется муниципальными телевизионными и радиовещательными компаниями:
ежедневно - перед началом и по окончании вещания, а при круглосуточном вещании - в 6 часов и в 24 часа по местному времени;
в новогоднюю ночь - после трансляции боя часов на Спасской башне Московского Кремля после исполнения гимна Российской Федерации.

Статья 22. Гимн Нефтекумского муниципального района исполняется при проведении официальных церемоний во время спортивных соревнований на территории Нефтекумского муниципального района.

Статья 23. При официальном исполнении гимна Нефтекумского муниципального района присутствующие выслушивают его стоя, мужчины - без головных уборов.

В случае, если исполнение гимна Нефтекумского муниципального района сопровождается поднятием флага Нефтекумского муниципального района, присутствующие поворачиваются к нему лицом.

Статья 24. Исполнение и использование гимна Нефтекумского муниципального района с нарушением настоящего Положения, а также надругательство над гимном Нефтекумского муниципального района влечет за собой ответственность в соответствии с законодательством Российской Федерации.

Управляющая делами Совета
Нефтекумского муниципального района *М.А. Сапрыкина*

[1] При создании муниципальных органов внутренних дел
[2] При создании муниципальных органов внутренних дел

Приложение 5
к Положению
"О гимне Нефтекумского
муниципального района"

ТЕКСТ ГИМНА НЕФТЕКУМСКОГО МУНИЦИПАЛЬНОГО РАЙОНА СТАВРОПОЛЬСКОГО КРАЯ

Автор слов А. А. Белоусов

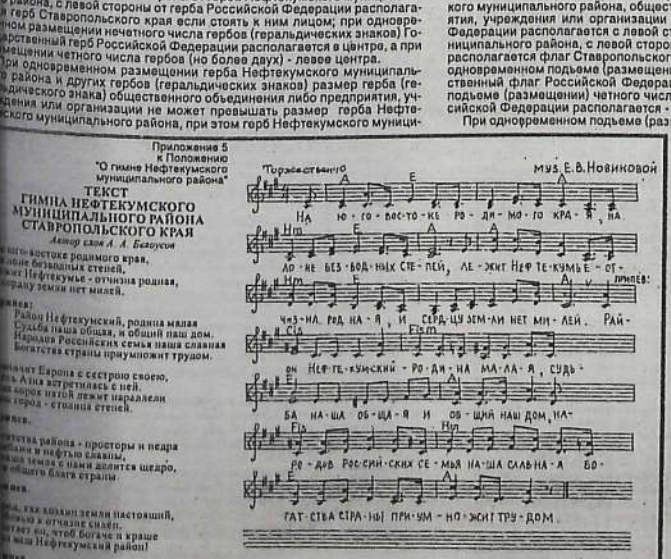

СОВЕТ НЕФТЕКУМСКОГО МУНИЦИПАЛЬНОГО РАЙОНА СТАВРОПОЛЬСКОГО КРАЯ первого созыва

РЕШЕНИЕ

25 октября 2005 г. г. Нефтекумск № 71

О родительской плате в муниципальных образовательных учреждениях дополнительного образования детей детских музыкальных и художественной школе Нефтекумского района

На основании Федеральных законов от 10 июля 1992 г. № 3266-1 ст.50 п.9 «Об образовании», от 24 ноября 1995 г. № 181-ФЗ статья 18 «О социальной защите инвалидов РФ», от 13 января 1996 г. № 12-ФЗ «Об образовании», от 06 октября 2003 г. № 131-ФЗ «Об общих принципах организации местного самоуправления». Бюджетного кодекса Российской Федерации от 31 июля 1998 г. № 145 и Устава Нефтекумского муниципального района, с учетом экономических обоснований, аналитических выводов и расчетов для развития и укрепления материально-технической базы школ дополнительного образования детей, Совет депутатов Нефтекумского муниципального района,

РЕШИЛ:

1. Установить в муниципальных образовательных учреждениях дополнительного образования детей детских музыкальных и художественной школе дифференцированную плату родителей за обучение:
муниципальные образовательные учреждения дополнительного образования детей детские музыкальные школы г.Нефтекумска и пос.Затеречный:
150 рублей – за каждого обучающегося на фортепьянном отделении по классу гитара, сольного пения;
100 рублей – за каждого обучающегося на отделениях народных, струнных и смычковых инструментов, хореографии и хорового отделения.
муниципальное образовательное учреждение дополнительного образования детей детская музыкальная школа с. Анчик-лак:
100 рублей – за каждого обучающегося на всех отделениях.
муниципальное образовательное учреждение дополнительного образования детей детская художественная школа г.Нефтекумска:
150 рублей – за каждого обучающегося на художественном отделении;
100 рублей - за каждого обучающегося на художественном отделении группа а.Новкус-Артезиан.
2. Установить:
2.1. Размер платы 50% за обучение при посещении детей музыкальных школ Нефтекумского района на вторую специальность;
работников учреждений культуры Нефтекумского района.
2.2. Льготы по родительской плате в музыкальных и художественной школе в соответствии с посещаемостью двоих или трех детей на одной семьи:
с первого ребенка – 100 %;
со второго ребенка – 50%;
с третьего ребенка - 30%.
3. Освободить от родительской платы детей-инвалидов, детей-сирот.
4. Настоящее решение вступает в силу со дня его опубликования и распространяется на правоотношения, возникшие с 01 сентября 2005 года.
5. Пункт 3 настоящего решения вступает в силу со дня его опубликования и распространяется на правоотношения, возникшие с 1 января 2005 года.

Заместитель председателя Нефтекумского
муниципального района
Ставропольского края *А.А-Х. Канаев*

СОВЕТ НЕФТЕКУМСКОГО МУНИЦИПАЛЬНОГО РАЙОНА СТАВРОПОЛЬСКОГО КРАЯ ПЕРВОГО СОЗЫВА

РЕШЕНИЕ

25 октября 2005г. г. Нефтекумск № 65

Об утверждении программы «Основные направления социального и финансово-экономического развития Нефтекумского муниципального района на 2005-2007 годы»

В соответствии с Федеральным законом от 06 октября 2003 г. № 131-ФЗ «Об общих принципах организации местного самоуправления в Российской Федерации» , в соответствии со статьей 18 Устава Нефтекумского муниципального района, в целях создания условий дальнейшего социально-экономического развития района, улучшения качества жизни жителей, проживающих на территории района, Совет Нефтекумского муниципального района Ставропольского края,

РЕШИЛ:

1. Утвердить прилагаемую программу «Основные направления социального и финансово-экономического развития Нефтекумского муниципального района на 2005-2007 годы"
2. Настоящее решение вступает в силу с момента его официального опубликования.

Заместитель председателя Совета Нефтекумского муниципального района Ставропольского края *А.А-Х. Канаев*

УТВЕРЖДЕНА
решением Совета Нефтекумского муниципального района
от 25 октября 2005 г. №65

ПРОГРАММА
«Основные направления социального и финансово-экономического развития Нефтекумского муниципального района на 2005-2007 годы»

ПАСПОРТ
программы
«Основные направления социального и финансово-экономического развития Нефтекумского муниципального района на 2005-2007 годы»

Наименование Программы	программа «Основные направления социального и финансово-экономического развития Нефтекумского муниципального района на 2005-2007 годы»
Основание для разработки Программы	федеральный закон № 131-ФЗ «Об общих принципах организации местного самоуправления в Российской Федерации», Устав Нефтекумского муниципального района
Заказчик и разработчик Программы	администрация Нефтекумского муниципального района Ставропольского края
Основные исполнители Программы	администрация Нефтекумского муниципального района Ставропольского края, муниципальные образования Нефтекумского муниципального района Ставропольского края
Цель Программы	повышение эффективности функционирования экономики района и увеличение на этой основе доходов населения и доходной части бюджета для решения социальных, экономических и других задач, направленных на улучшение качества жизни жителей района; создание на основе эффективного использования социально-экономического потенциала района финансовой базы, достаточной для решения проблем социально-экономического развития района и рационального использования собственных и привлеченных финансовых ресурсов в интересах населения; эффективное использование объектов муниципальной собственности
Задачи Программы	создание благоприятных социальных, экономических, правовых и административных условий для рационального использования потенциала района; поддержка предприятий, использующих местный социально-экономический потенциал в интересах увеличения уровня жизни жителей района; обеспечение сбалансированного бюджета, сохранение его социальной направленности; обеспечение увеличения доходной части бюджета; эффективное использование бюджетных средств и организация контроля за их целевым использованием
Срок реализации Программы	2005-2007 годы
Основные направления Программы	экономическая политика; финансовая политика; инвестиционная политика; промышленная политика
Прогнозируемые объемы и источники финансирования Программы	средства федерального, краевого бюджета, бюджета Нефтекумского муниципального района и бюджетов муниципальных образований Нефтекумского муниципального района в размере тыс. рублей, в том числе: в 2005 году- 128469 ,0 тыс. рублей ; в 2006 году – 194557,0 тыс. рублей; в 2007 году – 193273,0 тыс. рублей (суммы будут уточняться при ежегодном формировании бюджетов всех уровней)
Ожидаемые конечные результаты реализации Программы	последовательная бюджетная политика, направленная на обеспечение сбалансированности бюджета в целях оздоровления финансово-экономической ситуации; совершенствование политики социальной защиты населения;
Управление реализацией Программы и контроль за ходом ее выполнения	администрация Нефтекумского муниципального района Ставропольского края

1. ЦЕЛИ И ЗАДАЧИ ПРОГРАММЫ

Основная цель программы – повышение эффективности функционирования экономики района и увеличение на этой основе доходов населения и доходной части бюджета для решения социальных, экономических и других задач, направленных на улучшение качества жизни жителей района;

создание на основе эффективного использования социально- экономического потенциала района финансовой базы, достаточной для решения проблем социально- экономического развития района и рационального использования собственных и привлеченных финансовых ресурсов в интересах населения;

эффективное использование объектов муниципальной собственности;

сохранение благоприятной окружающей среды.

Основные задачи программы - создание благоприятных социальных, экономических, правовых и административных условий для рационального использования потенциала района;

поддержка предприятий, использующих местный социально-экономический потенциал в интересах повышения уровня жизни жителей района;

обеспечение сбалансированного бюджета, сохранение его социальной направленности;

обеспечение увеличения доходной части бюджета;

эффективное использование бюджетных средств и организация контроля за их целевым использованием;

создание мер, направленных на предотвращение, выявление и пресечение нарушений законодательства в области охраны окружающей среды.

2. СИСТЕМА ПРОГРАММНЫХ МЕРОПРИЯТИЙ

2.1 Стабилизация демографической ситуации

Основная цель мероприятий по стабилизации демографической ситуации в районе направлена на постепенный рост численности населения в районе, как за счет естественного воспроизводства, так и за счет миграционных процессов.

В связи с этим, основными задачами органов местного самоуправления района в области демографической политики являются:

консолидация действий органов местного самоуправления, организаций и граждан по формированию и реализации комплексных мероприятий сохранения и укрепления здоровья, профилактики заболеваний и других мер;

упорядочение предоставления льгот различным категориям граждан;

принятие мер, направленных на проведение организациями района аттестации рабочих мест по условиям труда;

формирование здорового образа жизни: проведение разъяснительной работы среди подростков и молодежи о вреде курения, употребления спиртных напитков, наркотических средств;

профилактика безнадзорности и правонарушений несовершеннолетних;

социальная защита на рынке труда слабо защищенных категорий населения;

широкое использование данных Всероссийской переписи населения для оценки и разработки методов влияния на демографическую ситуацию;

открытие новых предприятий и рабочих мест.

2.2. Мероприятия в сфере образования

Целью модернизации системы воспитания учащихся Нефтекумского района является развитие духовно богатой, физически здоровой, граждански сознательной, социально активной, творческой деятельности.

Для достижения поставленной задачи необходимо решение следующих основных задач:

воспитательный процесс в образовательных учреждениях тесно увязывать с учебным процессом, внешкольной работой, интересами и профессиональной ориентацией учащихся;

развивать движение ученических производственных бригад.

увеличивать количество творческих объединений по интересам в общеобразовательных учреждениях;

обеспечивать эффективность профилактики детской безнадзорности, правонарушений и других негативных явлений за счет организации максимальной занятости обучающихся; усиление педагогического влияния на детей и подростков в период летних каникул;

создавать условия для профессионального совершенствования и творчества педагогических работников;

укреплять взаимодействие с заинтересованными ведомствами и организациями по вопросу воспитания детей и молодежи;

исходя из региональных особенностей приоритетными определить духовно-нравственное, гражданско-патриотическое, трудовое, физическое воспитание и спортивно-оздоровительную работу; художественно-эстетическое, экологическое просвещение и воспитание;

в условиях приграничья и реальной террористической опасности особое значение имеют диалог и взаимодействие, гражданские инициативы, направленные на обеспечение безопасности личности, ее жизни и здоровья. Воспитание способности противостоять агрессии; неприятие алкоголя и наркотиков;

развивать деятельность детских и молодежных общественных организаций и объединений в образовательных учреждениях; развитие детского самоуправления, организация работы по месту жительства;

2.3. Мероприятия в сфере здравоохранения

Основной целью всех мероприятий в области здравоохранения является улучшение здоровья населения района на основе доступности медицинской помощи путем создания правовых, экономических и организационных условий предоставления медицинских услуг; виды, качество и объемы которых соответствуют уровню заболеваемости и потребностям населения, современному уровню развития медицинской науки, а также имеющимся ресурсам.

Для этого необходимо:

внедрение системы планирования развития здравоохранения в районе;

обеспечение сбалансированности объемов государственных гарантий предоставления населению бесплатной, медицинской и лекарственной помощи;

обеспечение развития комплексной системы профилактики заболеваний, активного сохранения и восстановления здоровья человека;

обеспечение доступности медицинской и лекарственной помощи для сельского населения;

снижение уровня преждевременной смертности (от сердечно-сосудистых заболеваний, от несчастных случаев, травм, от злокачественных образований);

реализация системы мер по борьбе с заболеваниями, имеющими особую значимость в связи с ухудшением демографической ситуации в крае и районе, заболеваниями, угрожающими репродуктивному здоровью матери и новорожденных, болезнями старческого возраста и пожилых людей, заболеваниями, представляющими особую угрозу для здоровья нации (в целом туберкулез, СПИД/ВИЧ, наркомания, алкоголизм и др.)

2.4 Мероприятия по развитию физической культуры и спорта

Основной целью дальнейшего развития системы физической культуры и спорта является формирование у населения района устойчивого интереса и потребности в регулярных занятиях физической культурой, а также навыков здорового образа жизни, повышение уровня образованности в данной области.

Особое внимание должно уделяться улучшению физического развития населения, совершенствованию развития детско-юношеского спорта, развитию сети спортивных школ, созданию физкультурно-оздоровительных и спортивных подростковых клубов.

Необходима разработка системы премирования спортсменов и их тренеров, занявших призовые места на соревнованиях краевого и районного уровня.

2.5 Трудовые отношения, занятость населения

Одной их основных задач органов местного самоуправления является обеспечение оптимального уровня занятости населения района и повышения квалификации рабочей силы, рост уровня жизни населения на основе повышения уровня доходов граждан и снижения их дифференциации.

Для решения поставленных задач необходимо провести ряд мер, таких как:

развитие обучения кадров, упреждающая профессиональная подготовка, переподготовка и повышение квалификации экономически активных граждан;

улучшение информационного обеспечения политики занятости;

развитие кадрового потенциала с учетом рынка труда;

максимально возможное привлечение незанятого населения к общественным работам, а также временным и сезонным работам;

осуществление контроля за обеспечением в районе социальных гарантий по оплате труда;

активизация работы по аттестации рабочих мест по условиям труда.

2.6. Мероприятия в сфере культуры

Основными задачами органов местного самоуправления в сфере культуры являются:

сохранение культурного потенциала и культурного наследия района, сети учреждений культуры, обеспечение преемственности развития культуры, поддержка культурных инноваций;

укрепление материально-технической базы учреждений культуры и искусства;

развитие кадрового потенциала путем подготовки и переподготовки специалистов;

обеспечение социальной защиты работников культуры.

2.7. Мероприятия в социальной сфере

Для улучшения организации социальной поддержки населения района будет осуществлен комплекс мероприятий по оказанию адресной социальной помощи нуждающимся гражданам в соответствии с Федеральным законом «О государственной социальной помощи», а также ряд мер, направляемых на повышение уровня социальной защищенности населения:

пополнение и корректировка существующего информационного банка данных по категориям остронуждающихся в социальной помощи;

усиление контроля за предоставлением льгот и социально-правовых гарантий малоимущим жителям района;

развитие форм и методов социального обслуживания малоимущих;

оказание шефской помощи ветеранам войны;

создание условий для обеспечения жизнедеятельности, повышения уровня и улучшения качества жизни семьи, ее социальной поддержки;

организация работы с благотворительными организациями и фондами по оказанию гуманитарной помощи малообеспеченным гражданам;

обеспечение в приоритетном порядке оздоровления: детей-сирот, детей, оставшихся без попечения родителей, детей инвалидов, детей из многодетных и неполных семей, детей-жертв межнациональных конфликтов и беженцев;

создание условий для оказания всесторонней медицинской помощи матери и ребенку в целях обеспечения безопасного материнства, охраны здоровья женщин и новорожденных;

обеспечение контроля за бесплатным предоставлением лекарств по рецептам педиатров детям в возрасте до 2-х лет;

принятие мер по дальнейшему улучшению работы отделений срочной и социальной помощи на дому с расширением перечня предоставляемых платных социальных услуг и существенному повышению их качества с учетом индивидуальных потребностей человека;

предоставление субсидий на оплату жилья и коммунальных услуг согласно действующему законодательству. Усиление разъяснительной работы среди населения о возможности компенсации затрат по оплате коммунальных услуг;

обеспечение работы на базе государственного учреждения социального обслуживания «Нефтекумский Комплексный Центр социального обслуживания населения» (далее- КЦСОН) специализированного отделения с целью оказания социально-медицинского обслуживания на дому лежачим больным;

обеспечение гарантий прав детей-сирот и детей, оставшихся без попечения родителей, на закрепление жилой площади, ранее принадлежавшей родителям, или доли в приватизированном жилье;

обеспечение регулярной выплаты женщинам ликвидированных предприятий пособия по уходу за ребенком до 1,5 лет и до 3-х лет.

открытие специализированного отделения социально-медицинского обслуживания при ГУ СО «Нефтекумский КЦСОН».

3. ФИНАНСОВОЕ ОБЕСПЕЧЕНИЕ ПРОГРАММЫ

Финансирование мероприятий программы осуществляется за счет средств федерального бюджета, выделяемых в основном на реализацию мероприятий государственных целевых программ, краевого бюджета и бюджетов муниципальных образований района и внебюджетных средств.

Для реализации мероприятий программы в 2005-2007 годах требуется _516,3___ млн.руб.(в ценах 2005 года), в том числе из средств:

федерального бюджета	-8,1 млн.руб.
краевого бюджета-	- 108,6 млн.руб
из бюджета муниципальных образований	- 228,4 млн.руб.
в том числе из районного бюджета	-106,0 млн. руб.
из внебюджетных фондов	171,2 млн.руб

Потребность в финансировании мероприятий программы приведена в прилагаемой таблице.

Конкретные мероприятия, объем и источники финансирования программы утверждаются ежегодно на заседании Совета Нефтекумского муниципального района при формировании бюджетов.

4. МЕХАНИЗМ РЕАЛИЗАЦИИ ПРОГРАММЫ И КОНТРОЛЬ ЗА ХОДОМ ЕЕ ВЫПОЛНЕНИЯ

Заказчиком и разработчиком программы является администрация Нефтекумского муниципального района Ставропольского края.

5. ЭФФЕКТИВНОСТЬ РЕАЛИЗАЦИИ ПРОГРАММНЫХ МЕРОПРИЯТИЙ

Последовательная бюджетная политика, направленная на обеспечение сбалансированности бюджета, выполнение мероприятий, направленных на увеличение его доходной части позволит:

улучшить демографическую ситуацию, повысить уровень жизни населения в районе;

создать на основе эффективного использования социально- экономического потенциала района финансовую базу, достаточную для решения проблем социально- экономического развития района и рационального использования собственных и привлеченных финансовых ресурсов в интересах населения;

эффективнее использовать объекты муниципальной собственности;

способствовать сохранению благоприятной окружающей среды;

повысить уровень воспитательной и образовательной системы;

сохранить реализацию прав и государственных гарантий на получение образования для всех жителей района, на обеспечение его доступности, полного охвата дошкольным и общим образованием детей и подростков;

обеспечить эффективность профилактики детской безнадзорности, правонарушений и других негативных явлений, усилить педагогическое влияние на детей и подростков в период летних каникул;

улучшить материальную базу образовательных учреждений; учреждений здравоохранения и культуры;

повысить качественный уровень кадрового потенциала в этих сферах;

сохранить духовно-нравственный потенциал района;

обеспечить предоставление в полном объеме льгот, предусмотренных нормативно-правовыми актами Российской Федерации, Ставропольского края и органов местного самоуправления.

(Начало, продолжение на стр. 5)

(Продолжение, начало на стр. 4)

Приложение
к программе "Основные направления социального и финансово-экономического развития Нефтекумского муниципального района на 2005-2007 годы"

Мероприятия по социально-экономическому развитию муниципальных образований Нефтекумского района на 2005-2007 годы

Наименование предприятия, учреждения, организации, муниципального образования	Планируемые мероприятия	2005					2006					2007				
		всего	в том числе				всего	в том числе				всего	в том числе			
			Кр. бюд.	Фед. бюд.	Рай. бюд.	Внеб. фонд	Мест. бюд.		Кр. бюд.	Фед. бюд.	Рай. бюд.	Внеб. фонд	Мест. бюд.		Кр. бюд.	Фед. бюд.	Рай. бюд.	Внеб. фонд	Мест. бюд.
Жилищное строительство, приобретение жилья																			
Отдел архитектуры, капитального строительства, транспорта ЖКХ, строительства и архитектуры СК	Приобретение, строительство жилья для работников бюджетной сферы	860	350	255		255	900	360	270		270	930	380	285		285
МУП "НЕРУ" комитета по транспорту ЖКХ, строительства и архитектуры СК	Приобретение, строительство жилья для специалистов учреждений здравоохранения	230	192		38		230	192		38		230	192		38	
Отдел образования, комитета по транспорту ЖКХ, строительства и архитектуры СК	Приобретение, строительство жилья для педагогических работников	671	478		193		530	400		130		331	270		81	
МО Буденновский сельсовет	Приобретение жилья для участкового инспектора	170				170										
	Всего	1901	1020	255	201	255	170	1672	952	270	170	270	1131	842	285	139	285
Коммунальное хозяйство																			
МО город Нефтекумск, комитет по транспорту ЖКХ, строительства и архитектуры СК	Осуществить строительство участка сварочной канализации г.Нефтекумска	300	300				60000	10000					130000	130000					
								Лист1											

Наименование предприятия, учреждения, организации, муниципального образования	Планируемые мероприятия	2005					2006					2007				
		всего	в том числе				всего	в том числе				всего	в том числе			
			Кр. бюд.	Фед. бюд.	Рай. бюд.	Внеб. фонд	Мест. бюд.		Кр. бюд.	Фед. бюд.	Рай. бюд.	Внеб. фонд	Мест. бюд.		Кр. бюд.	Фед. бюд.	Рай. бюд.	Внеб. фонд	Мест. бюд.
МО город Нефтекумск	Участок дренажного канала г.Нефтекумска	500	500				1000	1000											
	Всего	1000	1000				11000	11000					15000	15000					
Благоустройство																			
МО пос.Аматулы, комитет по ЖКХ, строительства и архитектуры СК	Осуществить землеобильное планта насаж научно-исследовательской опытной в с. Аматулы						300	300											
МО Турксадинского сельсовета, комитет по транспорту ЖКХ, строительства и архитектуры СК	Строительство кладбища, в Кара-Тюбе						150	150					600	300	300				
МО Нижне-Кубанского сельсовета, комитет по транспорту ЖКХ, строительства и архитектуры СК	Строительство кладбища, в Акшуйе												300	300					
МО Нижне-Свободного сельсовета, комитет по транспорту ЖКХ, строительства и архитектуры СК	Строительство кладбища, в Нижнем-Мектебе						550	250	300				550	250	300				
МО Нижне-Свободного сельсовета	Строительство водопроводных сетей, 8,8 км		70									70							
МО Ново-Сухотинского сельсовета, комитет по транспорту ЖКХ, строительства и архитектуры СК	Строительство системы подачи воды с водозабора в		470	470				2000	2000					2000	2000				

Наименование предприятия, учреждения, организации, муниципального образования	Планируемые мероприятия	2005					2006					2007				
		всего	в том числе				всего	в том числе				всего	в том числе			
			Кр. бюд.	Фед. бюд.	Рай. бюд.	Внеб. фонд	Мест. бюд.		Кр. бюд.	Фед. бюд.	Рай. бюд.	Внеб. фонд	Мест. бюд.		Кр. бюд.	Фед. бюд.	Рай. бюд.	Внеб. фонд	Мест. бюд.
МО город Нефтекумск, комитет по транспорту ЖКХ, строительства и архитектуры СК	Строительство водовода, (ввод Северный) и т.п. прочие строительные работы	1000	1000				2900	2900											
	Водоснабжение (Уклф-наружка из пластиковых материалов	3000	3000				3200	3200					4000	4000					
ГУП "Спецгородской фонд "Нефтекумский" - Нефтекумск	Замена сетей водопровода 4,5 км средств. (водопровод)	961				961	961				961		961					961	
	Замена сетей канализации 3,8 км средств.	973				973	331				331		331					331	
МО Кара-Тюбинского сельсовета, комитет по транспорту ЖКХ, строительства и архитектуры СК	Строительство водопровода с.Кара-Тюбе						300	300					630	330	300				
МО Затеречного сельсовета	Выполнить работы по пуску работников в эксплуатацию	30				30													
МО пос.Затеречный, комитет по транспорту ЖКХ, строительства и архитектуры СК	Осуществить реконструкцию системы водоснабжения,												200	200					
	Обеспечение работы, проектирование питьевой скважины,	500	500										300	300					
МО пос.Затеречный	Строительство артезианской	1000	1000																
	Выполнить работы по пуску	10				10													
	Произвести планировку до отдельных в	133,4					133,4												
	Всего	9208,4	6970			2004	223,4	6053,4	9100	300		1613	9734	7300	1100			1434	

Наименование предприятия, учреждения, организации, муниципального образования	Планируемые мероприятия	2005					2006					2007				
		всего	в том числе				всего	в том числе				всего	в том числе			
			Кр. бюд.	Фед. бюд.	Рай. бюд.	Внеб. фонд	Мест. бюд.		Кр. бюд.	Фед. бюд.	Рай. бюд.	Внеб. фонд	Мест. бюд.		Кр. бюд.	Фед. бюд.	Рай. бюд.	Внеб. фонд	Мест. бюд.
Агропромышленный комплекс																			
МО пос.Затеречный, ОАО "ПК "Нефтекумский"	Осуществить защитные мелиоративные	215	215				245	245					270	270					
	Строительство	390	390				420	420					450	450					
	Расходы на оплату услуг части приобретаемых специальных приборов и средств защиты растений	1150	1150				1250	1250					1350	1350					
	Расходы на оплату услуг по охране виноградников	440	440				440	440					440	440					
	Расходы на поддержку сельскохозяйственного производства	1000	1000				1000	1000					1000	1000					
	Всего	3195	3195				3355	3355					3510	3510					
Физкультура и спорт																			
МО пос.Затеречный	Проведение военных сборов и проведение спортивных	20				20	30					30	30					30	
	Приобретение спортивного инвентаря	35				35													
	Ремонт бассейна в спорткомплексе	1800				1800	3000				3000		2900					2900	
	Всего	1855				1855	3030				3000	30	2930					2930	30
Благоустройство																			
МО пос.Затеречный, ОАО "ПК "Нефтекумский"	Проведение мероприятий по благоустройству	30				30	60					60	30					30	
								Лист1											

Наименование предприятия, учреждения, организации, муниципального образования	Планируемые мероприятия	2005					2006					2007				
		всего	в том числе				всего	в том числе				всего	в том числе			
			Кр. бюд.	Фед. бюд.	Рай. бюд.	Внеб. фонд	Мест. бюд.		Кр. бюд.	Фед. бюд.	Рай. бюд.	Внеб. фонд	Мест. бюд.		Кр. бюд.	Фед. бюд.	Рай. бюд.	Внеб. фонд	Мест. бюд.
МО пос.Аматулы	Посадка деревьев, уборка свалок в территориях	40					40	40					40	40					40
МО Дунаевского сельсовета	Посадка деревьев, уборка свалок в территориях	17					17	17					17	17					17
МО Кара-Тюбинского сельсовета	Посадка деревьев, уборка свалок в территориях	80					80												
	Ограждение мусульманского кладбища	50					80	75					75	75					75
МО поселка Затеречный	поселка деревья, оплагоражение зеленых насаждений	30					30	30					30	30					30
	Произвести работу по благоустройству прилегающих территорий 3-х артезианских скважин в местах забора питьевой воды	5					5	5					5	5					5
МУП "ССК" МО города Нефтекумска	Работы по озеленению города и кашечеств	3078					3078	3632					3632	4366					4366
МУП "ЖХ" МО города Нефтекумска	Работы по благоустрой-ству дворового территорий	700					700	800					900	1183					1183
МО Малкуа-Мектебского сельсовета	Реконструкция и ремонт парка													200					200
МО Зеленостепного сельсовета	Работы по озеленению деревьев, благоустройство	10					10	10					10	10					10
								Лист1											

Наименование предприятия, учреждения, организации, муниципального образования	Планируемые мероприятия	2005					2006					2007				
		всего	в том числе				всего	в том числе				всего	в том числе			
			Кр. бюд.	Фед. бюд.	Рай. бюд.	Внеб. фонд	Мест. бюд.		Кр. бюд.	Фед. бюд.	Рай. бюд.	Внеб. фонд	Мест. бюд.		Кр. бюд.	Фед. бюд.	Рай. бюд.	Внеб. фонд	Мест. бюд.
МО пос.Аматулы	Посадка деревьев, уборка свалок в территориях	40					40	40					40	40					40
МО Дунаевского сельсовета	Посадка деревьев, уборка свалок в территориях	17					17	17					17	17					17
МО Кара-Тюбинского сельсовета	Посадка деревьев, уборка свалок в территориях	80					80												
	Ограждение мусульманского кладбища	50					80	75					75	75					75
МО поселка Затеречный	поселка деревья, оплагоражение зеленых насаждений	30					30	30					30	30					30
	Произвести работу по благоустройству прилегающих территорий 3-х артезианских скважин в местах забора питьевой воды	5					5	5					5	5					5
МУП "ССК" МО города Нефтекумска	Работы по озеленению города и кашечеств	3078					3078	3632					3632	4366					4366
МУП "ЖХ" МО города Нефтекумска	Работы по благоустрой-ству дворового территорий	700					700	800					900	1183					1183
МО Малкуа-Мектебского сельсовета	Реконструкция и ремонт парка													200					200
МО Зеленостепного сельсовета	Работы по озеленению деревьев, благоустройство	10					10	10					10	10					10
								Лист1											

Наименование предприятия, учреждения, организации, муниципального образования	Планируемые мероприятия	2005					2006					2007				
		всего	в том числе				всего	в том числе				всего	в том числе			
			Кр. бюд.	Фед. бюд.	Рай. бюд.	Внеб. фонд	Мест. бюд.		Кр. бюд.	Фед. бюд.	Рай. бюд.	Внеб. фонд	Мест. бюд.		Кр. бюд.	Фед. бюд.	Рай. бюд.	Внеб. фонд	Мест. бюд.
	Профилирование дорог по улицам сел Аматулы	10					10	10					10	10					10
МО Кара-Тюбинская сельсовета	Строительство внутри-сельских дорог	200					200	200					200	200					200
МО Затеречного сельсовета	Строительство дорог по х.Ладыжен-Куртлы	200					300	300					300	300					300
МО города Нефтекумск, МУП "ССК"	Текущие содержание дорог в г.Нефтекумске	3002					3002	3000					3000	3000					3000
	Капитальный ремонт дорог в гравийном покрытии	2953					2953	3000					3000	3500					3500
	Капитальный ремонт с асфальтным покрытием	2247					2247	3200					3200	4000					4000
	Капитальный ремонт по Дачной	2873					2873												
	Всего	10887	4702				11187	14810	4700				9910	11210					11210
								Сокращение целого фонда											
МУП "Жилищное хозяйство" МО города Нефтекумск, МО города Нефтекумска	Капитальный ремонт систем отопления (местный бюджет + средства насел.)	3477,8					2477,9	3220					3220	4180					4180
	Капитальный ремонт наружного и торцевого	681,8					681,8	886					886	1150					1150
	Реконструкция наружной кровли по системе	3430,1					3430,1	3180					3180	4187					4187
	Капитальный ремонт внутренней	170					170	220					220	290					290

Наименование предприятия, учреждения, организации, муниципального образования	Планируемые мероприятия	2005					2006					2007				
		всего	в том числе				всего	в том числе				всего	в том числе			
			Кр. бюд.	Фед. бюд.	Рай. бюд.	Внеб. фонд	Мест. бюд.		Кр. бюд.	Фед. бюд.	Рай. бюд.	Внеб. фонд	Мест. бюд.		Кр. бюд.	Фед. бюд.	Рай. бюд.	Внеб. фонд	Мест. бюд.
	Капитальный ремонт наружной кровли	460					600	600					770	770					770
	Устранение течного напора (уд.бетон, Транспортная)	820					820	600					770	770					770
	Замена теплообменников	600					600	600					600	600					600
	Текущий ремонт кровли	700					700	810					810	1200					1200
	Ремонт вытяжек в домах	2048,4					2048,4	2700					2700	3500					3500
	Текущий ремонт систем отопления, наружного и торцевого	2000					2000	2900					3600	3300					3300
	Замена 3-х лифтов и капитальное							600					600	300					300
МО поселка Затеречный, ОАО "ПК "Нефтекумский"	Капитальный ремонт муниципального жилого	9570					8870	7500					7500	7500					7500
	Ремонт и замена систем по индивидуальным источникам	1800					1800	1800					1800	1400					1400
	Ремонт кровли муниципального жилого фонда	3040					3040	2900					2900	3500					3500
	Всего	30165,5					14140	12675	27730				11800	9130	31967				11800	20167
								Строительство											
МО Турксадинский сельсовета	Строительство бани в с.Абрам-Тюбе							150					150	100					100
	Строительство бани в с.Турсун-Мектеб							150					150	100					100
	Всего							300					300	200					200
								Строительство и ремонт административных зданий											

(Продолжение на стр. 6)

(Продолжение, начало на стр. 4, 5)

Наименование населения, учреждения, организации, поселения	Планируемые мероприятия	2005 всего	2005 в том числе Кр. бюд.	Фед. бюд.	Рай. бюд.	Внеб. фонд	Мест. бюд.	2006 всего	2006 в том числе Кр. бюд.	Фед. бюд.	Рай. бюд.	Внеб. фонд	Мест. бюд.	2007 всего	2007 в том числе Кр. бюд.	Фед. бюд.	Рай. бюд.	Внеб. фонд	Мест. бюд.
МО Тукуй-Мектебского сельсовета	Ремонт здания музыкально-го образования	291					291												
ФГУП "Ставрополь-коммунэнерго" г.Нефтекумск	Строительство комплекс-ратионного здания, г.Нефтекумск	500				500		1000				1000		1000				1000	
	Всего:	791				500	291	1000				1000		1000				1000	
Газоснабжение																			
МО Карт-Тебинского сельсовета	Строительство разводящих сетей газификации в.Бекир	388					388												
МО Кангулюкского сельсовета	Строительство продол-жение газопровода-отвода давления от газорас-пределительной станции в.Бейсуг до п.У-Тобе	2300	2300																
	Строительство разводящих сетей газоснабжения в У-Тобе							450	150	300				600	300	300			
МО Малчуга-Мектебского сельсовета	Строительство разводя-щих сетей газоснабжения в с.Малчуга-Мухтай	150					150	600	300	150		150		600	300	150		150	
	Газификация кочегарок 0,15 км	39					39												
	Строительство разводя-щих сетей газоснабжения в с.Кунай													150	150				

Наименование населения, учреждения, организации, поселения	Планируемые мероприятия	2005 всего	2005 в том числе Кр. бюд.	Фед. бюд.	Рай. бюд.	Внеб. фонд	Мест. бюд.	2006 всего	2006 в том числе Кр. бюд.	Фед. бюд.	Рай. бюд.	Внеб. фонд	Мест. бюд.	2007 всего	2007 в том числе Кр. бюд.	Фед. бюд.	Рай. бюд.	Внеб. фонд	Мест. бюд.
МО Тукуй-Мектебского сельсовета	Строительство разводя-щих сетей газоснабжения в с.Арык-Тобе													600	450	150			
МО Заинкоточного сельсовета, ОАО "НК "Роснефть" - СНГ"	Строительство дополни-тельного газорегулиро-вательного пункта и ее ввод в эксплуатацию и подключение к сетям поселка							300				300							
	Всего:	3054	2300				536	1350	450	450		450		1950	1200	600		150	
Пожарные депо																			
МО Карт-Тебинского сельсовета	Строительство пожарно-ной депо в с.Карт-Тебе	180					180	180					180	180					180
МО поселка Тахлачный	Строительство четырех-квартирных жилых домов для Тимо-шенцев, Шаповых, Кали-нина, Стрижевой													600					600
	Соглашение с ОАО "НК "Роснефть" - СНГ" про-изводит ремонт асфальто-вого покрытия пло-щадки по ликвидации	150					150	150					150						
МО малчуга-Мектебского сельсовета	Строительство пожарно-ных депо, 2 ед.													300					300
	Всего:	330					330	330					330	1080					1080
Телекоммуникации																			

Наименование населения, учреждения, организации, поселения	Планируемые мероприятия	2005 всего	2005 в том числе Кр. бюд.	Фед. бюд.	Рай. бюд.	Внеб. фонд	Мест. бюд.	2006 всего	2006 в том числе Кр. бюд.	Фед. бюд.	Рай. бюд.	Внеб. фонд	Мест. бюд.	2007 всего	2007 в том числе Кр. бюд.	Фед. бюд.	Рай. бюд.	Внеб. фонд	Мест. бюд.
	Замена гирлов на скв-ах СТП-75 № 29-49 в с.Ачикулак	20,1					20,1												
Филиал ГУП СК "Ставропольтелекоммуникации"	Замена лотков чугунно-сплавных на стальные ТВГ-0,75 на пительных № 28-03 - 1 шт. и № 26-08 - 3 шт.	133,9					133,9												
	Замена асфальтовых на пительной № 88 02 - 1 шт. и № 26-08 2 шт.	204,9					204,9												
	Проектные работы по реконструкции пительной № 28-01 в г.Нефтекумске	800					800												
	Приобретение сварочного агрегата постоянной сварки	65					65												
	Приобретение дизельной электростанции на питательную № 28-07 в г.Ачикулак	360					360												
Филиал ГУП СК "Ставропольтелекоммуникации"	Реконструкция мачты-ной (замена мачты ДЕ-18/14 на мачту КНПМ 18 на ПУ - 1 № 28-01 в г.Нефтекумске	800					800	365					365						
	Приобретение цифрового контроля давления Ф-162	365					365	292					292						
	Приобретение бурозо							360					360						
	Приобретение автомобиля для ДЛС							350					350						
	Приобретение генератора							540					540						
	всего:	2873,9					2873,9	1960					1960						
Электроснабжение																			
Филиал ГУП СК "Ставропольэлектросетьэнерго" г.Нефтекумск	Осуществить реконструк-цию-замену линий электропере-дач 0,4 10/04	7600					7600												
МО Отказненского сельсовета	Установка линий освещ-ния во с.Отказное	40					40	90					90	90					90
МО села Ачикулак	Установка линий освещения	77					77	70					70	70					70
МО Зункарского сельсовета	Установка линий освещения	19					19	20					20	20					20
МО Карт-Тебинского сельсовета	Установка линий освещения	30					30	30					30	30					30
МО Тукуй-Мектебского сельсовета	Строительство электро-линий в с.Тукуй-Мектеб	20					20	60					60	60					60
	Строительство электро-линий в с.Арык-Тобе							60					60	60					60
МО поселка Затерек-ный	Реконструкция уличная-го освещения, установка дополнительных светильников	13					13	15					15	15					15

Наименование населения, учреждения, организации, поселения	Планируемые мероприятия	2005 всего	2005 в том числе Кр. бюд.	Фед. бюд.	Рай. бюд.	Внеб. фонд	Мест. бюд.	2006 всего	2006 в том числе Кр. бюд.	Фед. бюд.	Рай. бюд.	Внеб. фонд	Мест. бюд.	2007 всего	2007 в том числе Кр. бюд.	Фед. бюд.	Рай. бюд.	Внеб. фонд	Мест. бюд.
МО Заинкоточного сельсовета	Реконструкция газопро-водов													10					10
МУП "СОК", МО города Нефтекумска	Работы по уличному освещению	3000					3000	4130					4130	4000					4000
	Капитальный ремонт под-станции 35/6 КВ "Южная-Бурун"							500					500	500					500
Филиал ГУП СК "Ставропольэлектросетьэнерго" г.Нефтекумск	Реконструкция внутренней ВЛ-04 КВ	508,8				508,8		265,3					296,3	149,8					149,8
	Реконструкция КЛ-6КВ в 30													112,5					112,5
	Замена КТП-13							210					210						
	всего:	11810,8				8100,8	3711	6445,3					975,3	4485	5985,7				817,7
Бытовое обслуживание населения																			
МО Отказ-Сунтского сельсовета	Приобретение технологического оборудования	5			5			25			5		15	20			5		15
	Приобретение сырья, материалов, запчастей							10			10			5			5		
	Обеспечение тепло, газо и водоснабжения и проведение текущего ремонта зданий предприятий и комплексных приемных пунктов	25			25			5			5								

Лист1

Наименование населения, учреждения, организации, поселения	Планируемые мероприятия	2005 всего	2005 в том числе Кр. бюд.	Фед. бюд.	Рай. бюд.	Внеб. фонд	Мест. бюд.	2006 всего	2006 в том числе Кр. бюд.	Фед. бюд.	Рай. бюд.	Внеб. фонд	Мест. бюд.	2007 всего	2007 в том числе Кр. бюд.	Фед. бюд.	Рай. бюд.	Внеб. фонд	Мест. бюд.
	Подготовка кадров для организации бытового обслуживания													4					4
МО Тукуй-Мектебского сельсовета	Приобретение технологического оборудования	5			5			5			5			5			5		
	Приобретение сырья, материалов, запчастей							10			10			5			5		
	Обеспечение тепло, газо и водоснабжения и проведение текущего ремонта зданий предприятий и комплексных приемных пунктов	20			20			10			10								
	Подготовка кадров для организации бытового обслуживания													4					4
МО Малчуга-Мектебского	Приобретение технологического приобретение сырья, материалов,	5			5			5			5			5			5		
	Обеспечение тепло, газо и водоснабжения и проведение текущего ремонта зданий предприятий и комплексных приемных пунктов	25			25			15			15								
	Подготовка кадров для организации бытового обслуживания													4					4

Лист1

Наименование населения, учреждения, организации, поселения	Планируемые мероприятия	2005 всего	2005 в том числе Кр. бюд.	Фед. бюд.	Рай. бюд.	Внеб. фонд	Мест. бюд.	2006 всего	2006 в том числе Кр. бюд.	Фед. бюд.	Рай. бюд.	Внеб. фонд	Мест. бюд.	2007 всего	2007 в том числе Кр. бюд.	Фед. бюд.	Рай. бюд.	Внеб. фонд	Мест. бюд.
МО села Ачикулак	Приобретение технологического оборудования	10			10														
	Приобретение сырья, материалов, запчастей							10			10								
	Обеспечение тепло, газо и водоснабжения и про-ведение текущего ремон-та помещений предприя-тий и комплексных приемных пунктов	30			30			10			10								
	Подготовка кадров для организации бытового обслуживания													5					5
МО Кангулюкского сельсовета	Приобретение технологического оборудования													10					10
	Приобретение сырья, материалов, запчастей							5			5			10					10
	Обеспечение тепло, газо и водоснабжения и про-ведение текущего ремон-та помещений предприя-тий и комплексных приемных пунктов							20			20			15					15

Наименование населения, учреждения, организации, поселения	Планируемые мероприятия	2005 всего	2005 в том числе Кр. бюд.	Фед. бюд.	Рай. бюд.	Внеб. фонд	Мест. бюд.	2006 всего	2006 в том числе Кр. бюд.	Фед. бюд.	Рай. бюд.	Внеб. фонд	Мест. бюд.	2007 всего	2007 в том числе Кр. бюд.	Фед. бюд.	Рай. бюд.	Внеб. фонд	Мест. бюд.
	Подготовка кадров для организации бытового обслуживания													4					4
МО Карт-Тебинского сельсовета (МУП "Ювтуч")	Приобретение технологического оборудования	5			5			5			5								
	приобретение сырья, материалов, запчастей	5			5			10			10								
	Обеспечение тепло, газо и водоснабжения и про-ведение текущего ремон-та помещений предприя-тий и комплексных приемных пунктов	15			15			20			20								
	Подготовка кадров для организации бытового обслуживания													5					5
МО Нижнеу-Артезианского сельсовета	Приобретение технологического оборудования													10					10
	приобретение сырья, материалов, запчастей													20					20

(Продолжение на стр. 7)

(Продолжение, начало на стр. 4, 5, 6)

Наименование поселения, учреждения, организации, населения	Намечаемые мероприятия	2005 всего	2005 в том числе Кр. бюд.	Фед. бюд.	Рай. бюд.	Внеб. фонд	Мест. бюд.	2006 всего	2006 в том числе Кр. бюд.	Фед. бюд.	Рай. бюд.	Внеб. фонд	Мест. бюд.	2007 всего	2007 в том числе Кр. бюд.	Фед. бюд.	Рай. бюд.	Внеб. фонд	Мест. бюд.
	Обеспечение техни-ческим и оборудованием и приобретение новых ремонтно-монтажных предприятий и специальных транспортных средств													30					30
	Значимые задачи для организации бытового обслуживания													6					6
Районный медицинский	Приобретение медицинского оборудования	120			120			20			20			20			20		
Нефтекумский центр бытового обслуживания	Капитальный ремонт здания, материалов, оборудования	20			20			120			120			120			120		
населения	Обеспечение выполнения в приобретении новых ремонтно-монтажных предприятий и специальных транспортных средств							10			10			10			10		
	Осуществление строительства 2-х крытых бассейнов с обслуживанием населения по станции-ному местностей по плану и расчету сметы в п.Труд-Мечтой							950	750					750	750				
								Итого											

Наименование поселения, учреждения, организации, населения	Намечаемые мероприятия	2005 всего	2005 в том числе Кр. бюд.	Фед. бюд.	Рай. бюд.	Внеб. фонд	Мест. бюд.	2006 всего	2006 в том числе Кр. бюд.	Фед. бюд.	Рай. бюд.	Внеб. фонд	Мест. бюд.	2007 всего	2007 в том числе Кр. бюд.	Фед. бюд.	Рай. бюд.	Внеб. фонд	Мест. бюд.
Отдел культуры	Приобретение мебели для клубных учреждений, библиотек, музыкального инвентаря	132				115		360				260		325				325	
ДМШ, ДХШ, МО района																			
Отдел культуры	Приобретение музыкальных инструментов Капитальный ремонт зданий и помещений учреждений культуры	29				29		30				30		60				60	
МО села Алексеевка	СДК с.Алексеевка							500				500							
МО Затишного сельсовета	ДК п. Аладий-Курган							500				500							
МО Канглинского сельсовета	ДК п. Тамбу-Юрт, Уч-тобе													1000					1000
МО Малоту-Мечтобинского сельсовета	ДК п.Малоту-Мечтой	417				417													
МО Конезаводского, Энциклопедического, Труд-Мечтобинского сельсоветов, ДХШ г. Нефтекумска	Мероприятия по плано-ным капитальным работам и счет установки приборов учета тепла :																		
	ДК с. Канглы	45				45													
	ДК пос. Энциклопедический	45				45													
	ДК п. Труд-Мечтой	45				45													
	ДХШ г.Нефтекумска	45				45													
	Всего	1668				421	1024	5914				4286	1634	2310				1194	1116
								Социально-медицинское население											

Наименование поселения, учреждения, организации, населения	Намечаемые мероприятия	2005 всего	2005 в том числе Кр. бюд.	Фед. бюд.	Рай. бюд.	Внеб. фонд	Мест. бюд.	2006 всего	2006 в том числе Кр. бюд.	Фед. бюд.	Рай. бюд.	Внеб. фонд	Мест. бюд.	2007 всего	2007 в том числе Кр. бюд.	Фед. бюд.	Рай. бюд.	Внеб. фонд	Мест. бюд.
Управление труда и социальной защиты населения	Обеспечение предостав-ление в полном объеме льгот, предусмотренных Федеральным законом: "О социальной защите инвалидов в РФ, "О соц-гус ассобеспечении"	281,9		281,9				281,9		281,9				281,9		281,9			
		1148,9		1148,9				1148,9		1148,9				1148,9		1148,9			
Управление труда и социальной защиты населения	"О социальной защите граждан, пострадавших от воздействия радиации вследствие аварии на Чернобыльской АЭС"	27,7	27,7					30	30					30	30				
	"О реабилитации жертв политических репрессий"	148,7	148,7					150	150					150	150				
	"О мерах по социальной поддержке ликвидаторов"	148,8	148,8					150	150					150	150				

Наименование поселения, учреждения, организации, населения	Намечаемые мероприятия	2005 всего	2005 в том числе Кр. бюд.	Фед. бюд.	Рай. бюд.	Внеб. фонд	Мест. бюд.	2006 всего	2006 в том числе Кр. бюд.	Фед. бюд.	Рай. бюд.	Внеб. фонд	Мест. бюд.	2007 всего	2007 в том числе Кр. бюд.	Фед. бюд.	Рай. бюд.	Внеб. фонд	Мест. бюд.
Управление труда и социальной защиты населения	"О предоставлении льгот бывшим несовершеннолетним узникам концлагерей, гетто и др. мест принудительного содер-жания, созданных фашистами и союзниками в период Второй мировой войны"	3360,5	3360,5					3360,5	3360,5					3370,1	3370,1				
	Предоставление льготы дворян, предусмотрен-ная ФЗ "О реабилитации пред и ее последствия"	171		171				171		171				171		171			
	Обеспечение ритуаль-ной выплаты ветеранам труда, трудовым тыла, вдовам политических репрессий.	2128,7	2128,7					2128,7	2128,7					2128,7	2128,7				

Наименование поселения, учреждения, организации, населения	Намечаемые мероприятия	2005 всего	2005 в том числе Кр. бюд.	Фед. бюд.	Рай. бюд.	Внеб. фонд	Мест. бюд.	2006 всего	2006 в том числе Кр. бюд.	Фед. бюд.	Рай. бюд.	Внеб. фонд	Мест. бюд.	2007 всего	2007 в том числе Кр. бюд.	Фед. бюд.	Рай. бюд.	Внеб. фонд	Мест. бюд.
	Обеспечение ритуаль-ной выплаты в размерах, установленных законом Ставропольского края от 22.06.2004 года № 122 ; размер выплат у инв-ных ветеранов 250 руб-ей.	37	37					37	37					37	37				
	Обеспечение ритуаль-ной выплаты семьям и несовершеннолетних детей, оставшихся без попечения родителей	3249,1	3249,1					3249,1	3249,1					3249,1	3249,1				
Управление труда и социальной защиты населения	Предоставление права бесплатного проезда городского и пригород-ного внутрирайонного транспорта по социальным картам.	4	4					4	4					4	4				

Наименование поселения, учреждения, организации, населения	Намечаемые мероприятия	2005 всего	2005 в том числе Кр. бюд.	Фед. бюд.	Рай. бюд.	Внеб. фонд	Мест. бюд.	2006 всего	2006 в том числе Кр. бюд.	Фед. бюд.	Рай. бюд.	Внеб. фонд	Мест. бюд.	2007 всего	2007 в том числе Кр. бюд.	Фед. бюд.	Рай. бюд.	Внеб. фонд	Мест. бюд.
Отдел культуры, МО района, ГБК	Проведение районных празднеств (День пожилых, День молодежи, международный День защиты детей)	4					4	8					8	10					10
	Проведение агропром-тай посвященных профессиональных праздни-ков:																		
	День культуры	3				3		4				4		5				5	
	День работников и ученой	100				100		150				150		180				180	
	Работников сельского хозяйства	10				10		12				12		15				15	
	День освящения	20				20		25				25		30				30	
Отдел районного энергетического музея Отдел культуры	Экспозиционно-выставочная работа	12				12		18				18		24				24	
	Содержание и комплек-тование библиотечных фондов, системного ком-плекса библиотечных ресурсов и внедрение информ-ционных технологий	201	340				340	415						415					

Наименование поселения, учреждения, организации, населения	Намечаемые мероприятия	2005 всего	2005 в том числе Кр. бюд.	Фед. бюд.	Рай. бюд.	Внеб. фонд	Мест. бюд.	2006 всего	2006 в том числе Кр. бюд.	Фед. бюд.	Рай. бюд.	Внеб. фонд	Мест. бюд.	2007 всего	2007 в том числе Кр. бюд.	Фед. бюд.	Рай. бюд.	Внеб. фонд	Мест. бюд.
	Участие в краевых, зон-ональ-ных конкурсах, фести-валях и в мероприятиях молодежных любитель-ных дет-ских в области литературы	36					36	46					46	34					34
Отдел культуры,	Проведение районных конкурсов школьников-поэтов творческих среди учащихся детских муз-тальных школ, участие в краевых, районных по-ставках детского творчества	63					63	77					77	94					94
	Дальнейшая модернизация компьютеров	40					40	50					50	60					60
	Реконструкция сцены культуры в п.Дом							693					693						
	Капитальный ремонт кинотеатра "Юность"							3000					3000						

(Продолжение на стр. 8)

(Продолжение, начало на стр. 4, 5, 6)

Наименование населения, учреждения, организации, исполнителя	Планируемые мероприятия	2005						2006						2007					
		всего	в том числе					всего	в том числе					всего	в том числе				
			Кр. бюд.	Фед. бюд.	Рай. бюд.	Внеб. фонд	Мест. бюд.		Кр. бюд.	Фед. бюд.	Рай. бюд.	Внеб. фонд	Мест. бюд.		Кр. бюд.	Фед. бюд.	Рай. бюд.	Внеб. фонд	Мест. бюд.
	Обеспечение техники в подразделениях и организациях научного резюме-та специальной продукции и специальной литературы													30				30	
	Подготовка кадров для организации бытового обслуживания													6					6
Районный комбинат бытового обслуживания	Приобретение специализированного оборудования, мастерская, мотоцикл.	120			120			20			20			20				20	
	Частичное обеспечение техникой и медикаментами и проведение научных разработок специальной и специальных научных статей	30			30			120			120			120				120	
	Осуществить строительство 2-х крытых плавательных бассейнов обслуживания населения по социально-нормативу							18			18			10				10	
								750	750					750	750				

Наименование населения, учреждения, организации, исполнителя	Планируемые мероприятия	2005						2006						2007					
		всего	в том числе					всего	в том числе					всего	в том числе				
			Кр. бюд.	Фед. бюд.	Рай. бюд.	Внеб. фонд	Мест. бюд.		Кр. бюд.	Фед. бюд.	Рай. бюд.	Внеб. фонд	Мест. бюд.		Кр. бюд.	Фед. бюд.	Рай. бюд.	Внеб. фонд	Мест. бюд.
всего:		300			300			1063	750		300		13	1063	750		300		13
Отдел культуры	Участие во Второй сессии медиотеческих конкурсах, фестивалях и	19					19	23					23	40	40				40
	Участие в краевом смотре коллективов художественной самодеятельности	35					35	40					40	45	45				45
	Проведение районных конкурсов, концертов, фестивалей	54				28	26	80				40	39	106				32	34
Отдел культуры, МО города Нефтекумска	Организация и проведение тематических мероприятий, посвященных Международным праздникам России (23 февраля, 8 марта, 1 мая, 12 июня, 4 ноября)	11					11	13					13	15					15
Отдел культуры, МО города Нефтекумска	Организация и проведение тематических мероприятий, посвященных государственным праздникам России (23 февраля, 8 марта, 1 мая, 12 июня, 4 ноября)	16					16	23					23	32					32

Наименование населения, учреждения, организации, исполнителя	Планируемые мероприятия	2005						2006						2007					
		всего	в том числе					всего	в том числе					всего	в том числе				
			Кр. бюд.	Фед. бюд.	Рай. бюд.	Внеб. фонд	Мест. бюд.		Кр. бюд.	Фед. бюд.	Рай. бюд.	Внеб. фонд	Мест. бюд.		Кр. бюд.	Фед. бюд.	Рай. бюд.	Внеб. фонд	Мест. бюд.
Отдел культуры, МО города Нефтекумска, СДК	Проведение районных праздников (День города-юбиляра, День молодежи, международный День защиты детей)	6					6	8					8	10					10
	Проведение мероприятий с организациями и предприятиями города.																		
	День культуры	3					3	4					4	5					5
	День нефтяной и газовой	100					100	150					150	180					180
	Работников сельского хозяйства	10					10	12					12	15					15
	День молодежи	20					20	25					25	30					30
Филиал районного краеведческого музея отдела культуры	Экскурсионно-выставочная работа	13					13	18					18	24					24
	Сохранение и комплектование библиотечных фондов, организация выставочных мероприятий и внедрение информационных технологий	291					291	340					340	415					415

Наименование населения, учреждения, организации, исполнителя	Планируемые мероприятия	2005						2006						2007					
		всего	в том числе					всего	в том числе					всего	в том числе				
			Кр. бюд.	Фед. бюд.	Рай. бюд.	Внеб. фонд	Мест. бюд.		Кр. бюд.	Фед. бюд.	Рай. бюд.	Внеб. фонд	Мест. бюд.		Кр. бюд.	Фед. бюд.	Рай. бюд.	Внеб. фонд	Мест. бюд.
	Участие в краевых, районных конкурсах, фестивалях и мероприятиях исполнительских победителей детей в области культуры	36					36	46					46	54					54
Отдел культуры,	Проведение районных конкурсов исполнительского искусства среди учащихся детских музыкальных школ, участие в краевых, районных мероприятиях детского творчества	63					63	77					77	94					94
	Повышение квалификации специалистов культуры	40					40	50					50	60					60
	Реконструкция сцены культуры в ст.-Дивн							693					693						
	Капитальный ремонт киноустановки "Юность"							3000					3000						

Наименование населения, учреждения, организации, исполнителя	Планируемые мероприятия	2005						2006						2007					
		всего	в том числе					всего	в том числе					всего	в том числе				
			Кр. бюд.	Фед. бюд.	Рай. бюд.	Внеб. фонд	Мест. бюд.		Кр. бюд.	Фед. бюд.	Рай. бюд.	Внеб. фонд	Мест. бюд.		Кр. бюд.	Фед. бюд.	Рай. бюд.	Внеб. фонд	Мест. бюд.
Отдел культуры,	Приобретение мебели для клубных учреждений, библиотек, музыкальных школ	185					185	260					260	325					325
района	Приобретение музыкальных инструментов	39					39	50					50	66					66
	Капитальный ремонт зданий и помещений управлений культуры																		
МО пос. Алексеевский	СДК с. Алексеевское							500					500						
МО Затишенского сельсовета	ДК п. Андрей-Курган							500					500						
МО Кевсалинского сельсовета	ДК п. Улыбка-Радужный, Уч-чтобы													1000					1000
МО Малокарамышского сельсовета	ДК с.Малокарамышское	417					417												
МО Кевсалинского, Затишенского, Тукуй-Мектебского сельсоветов	Мероприятия по экономическому развитию малых предприятий, включая установление приборов учета тепла с																		
	ДК с. Кевсала	45					45												
	ДК пос. Затишье	45					45												
	ДК с. Тукуй-Мектеб	45					45												
	ДКШИ г. Нефтекумска	45					45												
	Капитальный ремонт	1645				421	1024	3914				4280	1634	2510				1194	1316
									Социальная поддержка населения										

Наименование населения, учреждения, организации, исполнителя	Планируемые мероприятия	2005						2006						2007					
		всего	в том числе					всего	в том числе					всего	в том числе				
			Кр. бюд.	Фед. бюд.	Рай. бюд.	Внеб. фонд	Мест. бюд.		Кр. бюд.	Фед. бюд.	Рай. бюд.	Внеб. фонд	Мест. бюд.		Кр. бюд.	Фед. бюд.	Рай. бюд.	Внеб. фонд	Мест. бюд.
Управление труда и социальной защиты населения	Обеспечение продуктами питания в полном объеме льгот, предусмотренных Федеральным законом: "О социальной защите инвалидов в РФ, "О статусе военнослужащих"	281,9		281,9				281,9		281,9				281,9		281,9			
		1148,9		1148,9				1148,9		1148,9				1148,9		1148,9			
Управление труда и социальной защиты населения	"О социальной защите граждан, пострадавших от воздействия радиации вследствие аварии на Чернобыльской АЭС"	27,7	27,7					30	30					30	30				
	"О реабилитации жертв политических репрессий"	148,7	148,7					150	150					150	150				
	"О мерах по социальной поддержке ветеранов боевых действий"	142,8	142,8					150	150					150	150				

Наименование населения, учреждения, организации, исполнителя	Планируемые мероприятия	2005						2006						2007					
		всего	в том числе					всего	в том числе					всего	в том числе				
			Кр. бюд.	Фед. бюд.	Рай. бюд.	Внеб. фонд	Мест. бюд.		Кр. бюд.	Фед. бюд.	Рай. бюд.	Внеб. фонд	Мест. бюд.		Кр. бюд.	Фед. бюд.	Рай. бюд.	Внеб. фонд	Мест. бюд.
Управление труда и социальной защиты населения	"О предоставлении льгот бывшим несовершеннолетним узникам концлагерей, гетто и др. мест принудительного содержания, созданных фашистами и союзниками в период Второй мировой войны"	3360,5	3360,5					3360,5	3360,5					3370,1	3370,1				
	Предоставление льготы донорам, предусмотренная ФЗ "О донорстве крови и ее компонентов"	171		171				171		171				171		171			
	Обеспечение регулярной выплаты истинных трудо, трудовыми тыла, жертвам политических репрессий.	2128,7	2128,7					2128,7	2128,7					2128,7	2128,7				

Наименование населения, учреждения, организации, исполнителя	Планируемые мероприятия	2005						2006						2007					
		всего	в том числе					всего	в том числе					всего	в том числе				
			Кр. бюд.	Фед. бюд.	Рай. бюд.	Внеб. фонд	Мест. бюд.		Кр. бюд.	Фед. бюд.	Рай. бюд.	Внеб. фонд	Мест. бюд.		Кр. бюд.	Фед. бюд.	Рай. бюд.	Внеб. фонд	Мест. бюд.
	Обеспечение регулярной выплаты ежемесячной денежной компенсации на оплату жилищно-коммунальных услуг в размере 250 рублей.	3349,1	3349,1					3349,1	3349,1					3349,1	3349,1				
Управление труда и социальной защиты населения	Предоставление права бесплатного проезда городского и пригородного транспорта детям от рождения до шестилетнего возраста.	6	6					6	6					6	6				

(Продолжение на стр. 8)

(Продолжение, начало на стр. 4, 5, 6, 7)

Наименование населения, учреждения, организации, исполнителя	Планируемые мероприятия	2005 всего	2005 в том числе Кр. бюд.	Фед. бюд.	Рай. бюд.	Внеб. фонд	Мест. бюд.	2006 всего	2006 в том числе Кр. бюд.	Фед. бюд.	Рай. бюд.	Внеб. фонд	Мест. бюд.	2007 всего	2007 в том числе Кр. бюд.	Фед. бюд.	Рай. бюд.	Внеб. фонд	Мест. бюд.
	Обеспечение регуляр-ной выплаты ежемесячных компенсационных пред-ставлений пособия по уходу за ребенком до 1,5 лет и на 3-е лет	3				3		3				3		3				3	
	Всего	10729,3	9124,5	1601,8		3		10734,3	9129,5	1601,8		3		10748,7	9143,9	1601,8		3	
	Зарайский район																		
МУЗ Нефтекумская районная центральная больница	Для совершенствования лечебно-диагностического процесса в ЛПУ целесообразно приобрести следующее оборудование:																		
МУЗ Нефтекумская районная центральная больница	1.Стационарный цифро-вой флюорографический кабинет							3000			3000								
	2. Стационарный рент-ге-новский диагностический комплекс													1300			1300		
	3. Кардиотелеметр суточ-ного мониторирования электрокардиограммы	450				450													
	4. Пациенто-дыхательная аппаратура для анализа газовых	600			600			800			800								
	5. Пациенто-дыхательная аппаратура для взрослых							500			500								
	6. Стационарный УЗИ аппарат							850			850								
	7. Фиброгастроскоп													700			700		
МУЗ Нефтекумская районная центральная больница	8. Оборудование для тепереос диагностики ВИЧ/СПИДа	125			125			125			125								
МУЗ Нефтекумская районная центральная больница	Приобретение оргтехники для ведения первичной медицинской учетной документации и указанных материалов	125		125				125		125				125			75	50	
	Строительство районной поликлиники с дневным стационаром на 30 коек	1250			1250			30750			2000	48750		50750			2000	48750	
	Замена, установка лифта в хирургическом корпусе	400			400			450			450								

Наименование населения, учреждения, организации, исполнителя	Планируемые мероприятия	2005 всего	2005 в том числе Кр. бюд.	Фед. бюд.	Рай. бюд.	Внеб. фонд	Мест. бюд.	2006 всего	2006 в том числе Кр. бюд.	Фед. бюд.	Рай. бюд.	Внеб. фонд	Мест. бюд.	2007 всего	2007 в том числе Кр. бюд.	Фед. бюд.	Рай. бюд.	Внеб. фонд	Мест. бюд.
	С целью открытия отр-ме-ного пакет для улуч-шения качества и объема предоставляемых платных услуг произвести капитальный и текущий ремонт в каждом отделении по 3-4 палаты							100			100			50			50		
	Для расширения перечня предоставляемых платных услуг больным на дому приобрести три автомобиля "ГАЗ"	100			100			200			200								
	Для укрепления материально-технической базы ЦРБ района выделить в бюджете предусмотреть-ить средства на приобретение санитарного транспорта, ремонт зданий и помещений	1300			1300			200			200			200			200		
МУЗ Нефтекумская районная центральная больница	С целью закрепления высококвалифицированных врачей на селе и в городе предусмотреть приобретение жилья за счет бюджетных и внебюджетных источников	360			180	180		400			200	200		300			250	250	
	Сделать льготы по коммунальным услугам медицинским работникам	1000			1000			1000			1000			1100			1100		
	Всего	5910		125	5135	650		34500		125	9425	48950		34725			5675	49050	
	Образование																		
МО Отдел Единого заказчика министерства ЖКХ, строительства и архитектуры СК	Осуществить строительство пристройки к школе							1000	1000					1000	1000				
	В сфере здравоохранения учащихся																		
Администрация Нефтекумского муниципального отдела образования	Летние учащихся	430			430			473			473			320			320		
	Соблюдение санитарно-гигиенических условий	11874,8			11874,8			11900			11900			11900			11900		
	Улучшение материально-технической и учебной базы	637			637			730			730			795			795		
	В сфере дошкольного образования																		

Наименование населения, учреждения, организации, исполнителя	Планируемые мероприятия	2005 всего	2005 в том числе Кр. бюд.	Фед. бюд.	Рай. бюд.	Внеб. фонд	Мест. бюд.	2006 всего	2006 в том числе Кр. бюд.	Фед. бюд.	Рай. бюд.	Внеб. фонд	Мест. бюд.	2007 всего	2007 в том числе Кр. бюд.	Фед. бюд.	Рай. бюд.	Внеб. фонд	Мест. бюд.
Администрация Нефтекумского муниципального района, отдел образования	Развитие дошкольных образовательных учреж-дений	5613			5613			6196			6196			6501			6501		
	Поддержка инновационной деятельности педагогических коллективов дошкольных образова-тельных учреждений	40			40			50			50			50			50		
	В сфере общего образования																		
Администрация Нефтекумского муниципального района, отдел образования	Усиление помощи в медицинском обе-спечении подростков, предупреждение ранней подачи и практика-ская помощь на выявление и развитие индиви-дуальных познавательных потребностей и способностей учащихся, формирование у них готовности к сознательному обучению. Обе-спечение преемственности и реализации техно-логий начального обучения. Введение предпрофильной подготовки	100			100			100			100			100			100		
	Оплата льгот по коммунальным услугам педагогическим работникам	3321			3321			3321			3321			3500			3500		
	В сфере дополнительного образования детей																		
	Развитие интернет-ние-мечеваний	40			40			40			40			40			40		
Администрация Нефтекумского муниципального района, отдел образования	Создание медиатекового методического центра и организация на его основе системы заказа-тельства и перечислительной работы-ков образования в целях развития их компетен-ции в сфере использова-ния компьютерной технологии и интернета в профессиональной деятель-ности	1000			1000			1000			1000			1000			1000		
	В сфере научно-исследовательской и экспериментальной деятельности в системе образования района																		
Администрация Нефтекумского муниципального района, отдел образования	Организационная и фи-нансовая поддержка уча-стия в районных экспе-риментальных площадок, конкурсах	20			20			20			20			20			20		

Наименование населения, учреждения, организации, исполнителя	Планируемые мероприятия	2005 всего	2005 в том числе Кр. бюд.	Фед. бюд.	Рай. бюд.	Внеб. фонд	Мест. бюд.	2006 всего	2006 в том числе Кр. бюд.	Фед. бюд.	Рай. бюд.	Внеб. фонд	Мест. бюд.	2007 всего	2007 в том числе Кр. бюд.	Фед. бюд.	Рай. бюд.	Внеб. фонд	Мест. бюд.
	Финансовая поддержка научно-исследователь-ских работ, направле-ных на решение актуаль-ных и перспективных проблем региональной системы образования; укрепление связи между-дисциплин, возникающей в учебном процессе	20			20			20			20			20			20		
	Улучшение системой образования																		
Администрация Нефтекумского муниципального района, отдел образования	Анализ, поддержка и со-гласование распространение инновационной образовательной практики; организация и содействие выполнению научных исследований и экспери-ментальной работы, программ и проектов, направленных на развитие образования	1500			1500			1500			1500			1500			1500		
	Обеспечение деятельно-сти правовой системы подготовки, переподго-товки и повышения ква-лификации педагогических и управленческих кадров сферы образования	100			100			100			100			100			100		
Администрация Нефтекумского муниципального района, отдел образования	Обеспечение адресной социальной поддержки педагогических работников и управленческих категорий обучающихся и воспитанников сель-ских школ-интернатов на приобретение жилья,	600			600			600			600			600			600		
Администрация Нефтекумского муниципального района, отдел образования	Обеспечение деятельно-сти правовой системы подготовки, переподго-товки и повышения ква-лификации педагогических и управленческих кадров сферы образования	100			100			1500			1500			1500			1500		

(Продолжение на стр. 9)

(Продолжение, начало на стр. 4, 5, 6, 7, 8)

Наименование ведомства, учреждения, организации, исполнителя	Планируемые мероприятия	2005 всего	2005 Кр. бюд.	2005 Фед. бюд.	2005 Рай. бюд.	2005 Внеб. фонд	2005 Мест. бюд.	2006 всего	2006 Кр. бюд.	2006 Фед. бюд.	2006 Рай. бюд.	2006 Внеб. фонд	2006 Мест. бюд.	2007 всего	2007 Кр. бюд.	2007 Фед. бюд.	2007 Рай. бюд.	2007 Внеб. фонд	2007 Мест. бюд.
	[illegible]	600			600			100			100			100			100		
Развитие учебно-материальной базы образовательных учреждений																			
Администрация Нефтекумского муниципального района, отдел образования	Разработка целевой программы пожарной безопасности учреждений образования; [illegible]	280			280			280			280			280			280		
Администрация Нефтекумского муниципального района, отдел образования	Комплектование образовательных учреждений мебелью, приобретенной за счет средств, поступивших из различных источников	200			200			200			200			200			200		
	Совершенствование учебно-лабораторной базы учебных заведений	50			50			50			50			50			50		
	Дальнейшая компьютеризация учреждений образования, замена морально-устаревших машин на новые, реализация краевой программы "Информатизация системы образования"	200			200			200			200			200			200		
	Постоянное обновление и пополнение учебно-наглядного оборудования, учебных пособий	200			200			200			200			200			200		
	Всего	26973,8			26973,8			29138	1000		28138			30188	1000		29188		
	Всего по программе	128469	28691,5	1981,8	33629,8	27654	27512	194557	40499,3	2746,8	38041	73751,3	39519	193273	39418,9	3584,8	35385	20516	94447

Начальник отдела экономического развития администрации Нефтекумского муниципального района СК *В.П.Новикова*

СОВЕТ НЕФТЕКУМСКОГО МУНИЦИПАЛЬНОГО РАЙОНА СТАВРОПОЛЬСКОГО КРАЯ
первого созыва

РЕШЕНИЕ

25 октября 2005 г. г. Нефтекумск № 69

О видах предпринимательской деятельности, в отношении которых вводится единый налог на вмененный доход для отдельных видов деятельности на территории Нефтекумского района Ставропольского края, о корректирующем коэффициенте К2

В соответствии со статьей 346.26 Налогового кодекса Российской Федерации, Совет Нефтекумского муниципального района Ставропольского края,
РЕШИЛ:

1. Утвердить прилагаемые:
1.1. Виды предпринимательской деятельности, в отношении которых вводится система налогообложения в виде единого налога на вмененный доход для отдельных видов деятельности на территории Нефтекумского района Ставропольского края.
1.2. Значения корректирующего коэффициента К2.
2. Настоящее решение вступает в силу с 1 января 2006 года.

Заместитель председателя Совета Нефтекумского муниципального района Ставропольского края *А.А-Х.Канаев*

УТВЕРЖДЕНО
решением Совета Нефтекумского
муниципального района Ставропольского края
от 25 октября 2005 года №_69

Значение корректирующего коэффициента базовой доходности К2

№ п/п	Вид предпринимательской деятельности	Тип населенного пункта: Города районного значения (Нефтекумск)	Рабочие по-селки, посе-лки город-ского типа, с числен-ностью нас-еления до 10 тыс. чел. (Затеречный)	Другие населенные пункты с числен-ностью населения (тыс. чел.): От 3 до 10	Менее 3	Вне границ населенно-го пункта
1	2	3	4	5	6	7
1.	Оказание бытовых услуг	0,127	0,095	0,068	0,076	0,360
2.	Оказание ветеринарных услуг	0,211	0,159	0,111	0,076	0,600
3.	Оказание услуг по ремонту, техническому обслуживанию и мойке автотранспортных средств	0,106	0,079	0,068	0,076	0,227
4.	Оказание услуг по хранению автотранспортных средств на платных стоянках	0,151	0,113	0,100	0,100	0,252
5.	Оказание автотранспортных услуг	0,431	0,325	0,226	0,151	0,755
6.	Розничная торговля, осуществляемая через объекты стационарной торговой сети, имеющие торговые залы	0,190	0,143	0,100	0,060	0,408
7.	Розничная торговля, осуществляемая через объекты стационарной торговой сети, не имеющей торговых залов, и розничная торговля, осуществляемая через объекты нестационарной торговой сети	0,200	0,150	0,105	0,060	0,428
8.	Развозная (разносная) торговля (за исключением торговли подакцизными товарами, лекарственными препаратами, изделиями из драгоценных камней, оружием и патронами к нему, меховыми изделиями и технически сложными товарами бытового назначения)	0,228	0,171	0,120	0,076	0,489
9.	Оказание услуг общественного питания через объекты организации общественного питания, имеющие залы обслуживания посетителей	0,137	0,103	0,071	0,076	0,293
10.	Оказание услуг общественного питания через объекты организации общественного питания, не имеющие залов обслуживания посетителей	0,286	0,221	0,199	0,116	0,374
11.	Распространение и (или) размещение наружной рекламы с любым способом нанесения изображения, за исключением наружной рекламы с автоматической сменой изображения	0,042	0,031	0,024	0,014	0,070
12.	Распространение и (или) размещение наружной рекламы с автоматической сменой изображения	0,063	0,047	0,036	0,021	0,105
13.	Распространение и (или) размещение наружной рекламы посредством электронных табло	0,042	0,031	0,024	0,014	0,105

Утверждено Решением Совета Нефтекумского
муниципального района Ставропольского края
от 25 октября 2005 г. № 69

Виды
предпринимательской деятельности, в отношении которых вводится система налогообложения в виде единого налога на вмененный доход для отдельных видов деятельности на территории Нефтекумского района Ставропольского края.

Система налогообложения в виде единого налога на вмененный доход для отдельных видов деятельности применяется на территории Нефтекумского района Ставропольского края в отношении следующих видов предпринимательской деятельности:
оказания бытовых услуг;
оказания ветеринарных услуг;
оказания услуг по ремонту, техническому обслуживанию и мойке автотранспортных средств;
оказания услуг по хранению автотранспортных средств на платных стоянках;
оказания автотранспортных услуг по перевозке пассажиров и грузов, осуществляемых организациями и индивидуальными предпринимателями, имеющими на праве собственности или ином праве (пользования, владения, и или распоряжения) не более 20 транспортных средств, для оказания таких услуг;
розничной торговли, осуществляемой через магазины и павильоны с площадью торгового зала не более 150 квадратных метров по каждому объекту организации торговли. Розничная торговля, осуществляемая через магазины и павильоны с площадью торгового зала более 150 квадратных метров по каждому объекту организации торговли, признается видом предпринимательской деятельности, в отношении которой единый налог не применяется;
розничной торговли, осуществляемой через киоски, палатки, лотки и другие объекты стационарной торговой сети, не имеющей торговых залов, а также объекты нестационарной торговой сети;
оказания услуг общественного питания, осуществляемых через объекты общественного питания с площадью зала обслуживания посетителей не более 150 квадратных метров по каждому объекту организации общественного питания. Для целей настоящей главы оказание услуг общественного питания, осуществляемых через объекты организации общественного питания с площадью зала обслуживания посетителей более 150 квадратных метров по каждому объекту организации общественного питания, признается видом предпринимательской деятельности, в отношении которого единый налог не применяется;
оказания услуг общественного питания, осуществляемых через объекты организации общественного питания, не имеющие зала обслуживания посетителей;
распространения и (или) размещения наружной рекламы;
распространения и (или) размещения рекламы на автобусах любых типов, трамваях, троллейбусах, легковых и грузовых автомобилях, прицепах, полуприцепах и прицепах-роспусках, речных судах;
оказания услуг по временному размещению и проживанию организациями и предпринимателями, использующими в каждом объекте предоставления данных услуг общую площадь спальных помещений не более 500 квадратных метров;
оказания услуг по передаче во временное владение и (или) пользование стационарных торговых мест, расположенных на рынках и в других местах торговли, не имеющих залов обслуживания посетителей.

Управляющая делами Совета Нефтекумского муниципального района Ставропольского края *М.А.Сапрыкина*

СОВЕТ НЕФТЕКУМСКОГО МУНИЦИПАЛЬНОГО РАЙОНА СТАВРОПОЛЬСКОГО КРАЯ
первого созыва

РЕШЕНИЕ

25 октября 2005 года г. Нефтекумск № 67

О мерах социальной поддержки отдельных категорий граждан, работающих и проживающих в сельской местности Нефтекумского муниципального района Ставропольского края

В целях реализации Закона Ставропольского края «О мерах социальной поддержки отдельных категорий граждан, работающих и проживающих в сельской местности» от 01 августа 2005 года № 42-кз

РЕШИЛ:

1. Установить меры социальной поддержки отдельных категорий граждан, работающих и проживающих в сельской местности Нефтекумского муниципального района Ставропольского края (Приложение 1).
2. Главе администрации Нефтекумского муниципального района Ставропольского края изыскать средства на осуществление мер социальной поддержки гражданам, работающим и проживающим в сельской местности Нефтекумского муниципального района за счет средств бюджета Нефтекумского муниципального района на соответствующий год.
3. Данное решение вступает в силу со дня подписания и распространяется на правоотношения, возникшие с 01 января 2005 года.

Заместитель председателя Совета Нефтекумского муниципального района Ставропольского края *А.А-Х.Канаев*

Приложение 1
Утверждено решением совета
Нефтекумского муниципального района
Ставропольского края
от 25 октября 2005 года № 67

Меры социальной поддержки по оплате жилья, коммунальных услуг гражданам, работающим и проживающим в сельской местности Нефтекумского муниципального района Ставропольского края (далее - меры социальной поддержки).

1. Категории граждан, имеющих право на меры социальной поддержки
Меры социальной поддержки по оплате жилья, отопления и освещения устанавливаются:
а) педагогическим работникам муниципальных образовательных учреждений;
б) врачам, провизорам, медицинским и фармацевтическим работникам со средним специальным образованием муниципальных учреждений здравоохранения и образования;
в) гражданам, указанным в подпунктах а) и б) вышедшим на пенсию, при условии, если они проработали в сельской местности не менее десяти лет и на момент выхода на пенсию имели права на эти льготы;
г) нетрудоспособным членам семей граждан, указанных в подпунктах а) и б), зарегистрированным по месту их жительства и совместно с ними проживающими, находящимся у этих граждан на иждивении (супруг, супруга, дети в возрасте до 18 лет, а в случае учебы на дневной форме обучения - до 23 лет).

2. Объем предоставляемых мер социальной поддержки
2.1. Меры социальной поддержки по оплате жилья, коммунальных услуг предоставляются гражданам, указанным в пункте 1 настоящего Приложения, в пределах социальной нормы площади жилья и нормативов потребления коммунальных услуг.
2.2. Социальная норма площади жилья устанавливается в размере:
а) 33 кв. метра - для одиноко проживающих граждан;
б) 42 кв. метра - на семью из двух человек;
в) 18 кв. метров - на каждого члена семьи, состоящей из трех и более человек.
2.3. Нормативы потребления коммунальных услуг устанавливаются в размере:
а) месячная норма потребления электроэнергии на одного специалиста - 12 кв. час и по 4 кв. час на каждого члена семьи;
б) среднегодовая норма потребления газа в расчете на квадратный метр отапливаемой площади - 89 куб. м;
в) норма потребления угля на отопительный сезон на одного человека - 50 кг условного топлива на 1 кв. м, но не более 750 кг.

3. Условия предоставления мер социальной поддержки
3.1. Гражданам, указанным в подпунктах а) и б) пункта 1. настоящего Приложения предоставление мер социальной поддержки осуществляется по основному месту работы.
3.2. При наличии у гражданина права на получение мер социальной поддержки по оплате жилья и коммунальных услуг по нескольким основаниям, предоставление указанных мер осуществляется по одному основанию по выбору гражданина.
3.3. Перечень документов, подтверждающих право граждан на получение мер социальной поддержки, определяется в порядке, установленном Постановлением главы администрации Нефтекумского муниципального района Ставропольского края.

4. Финансирование расходов, связанных с предоставлением мер социальной поддержки
Финансирование расходов, связанных с предоставлением мер социальной поддержки гражданам, указанным в пункте 1. настоящего Приложения, производятся за счет субсидий из бюджета Ставропольского края и средств бюджета Нефтекумского муниципального района.

5. Размер и порядок возмещения расходов, связанных с предоставлением мер социальной поддержки
Размер и порядок возмещения расходов, связанных с предоставлением мер социальной поддержки, устанавливаются Постановлением главы администрации Нефтекумского муниципального района Ставропольского края.

Продолжение. Начало на 2 стр.

комиссией референдума не допускается. Копия протокола передается уполномоченному представителю инициативной группы по проведению референдума не менее чем за двое суток до заседания комиссии референдума, на котором должен рассматриваться вопрос о результатах проверки выдвижения инициативы проведения референдума. В случае обнаружения недостаточного количества подписей участников референдума в поддержку инициативы его проведения или обнаружения более 25 процентов недостоверных и недействительных подписей среди подписей, подлежащих проверке, уполномоченный представитель инициативной группы по проведению референдума вправе получить в комиссии референдума одновременно с копией протокола заверенную руководителем рабочей группы ведомость проверки, в которой указываются основания признания подписей участников референдума недостоверными и недействительными, с указанием номера папки, подписного листа и строки в подписном листе, в которых каждая из таких подписей содержится.

Статья 8. Назначение референдума

1. Голосование на референдуме может быть назначено только на воскресенье. Не допускается назначение голосования на предпраздничный и нерабочий праздничный дни, на день, следующий за нерабочим праздничным днем, а также на воскресенье, которое в установленном порядке объявлено рабочим днем.

2. Решение о назначении референдума принимается Советом района.

В решении о назначении референдума указываются дата его проведения, вопрос (вопросы) местного референдума или проект нормативного правового акта, выносимого на референдум.

Совет района принимает решение о назначении референдума в течение 30 дней с момента поступления соответствующих документов.

Решение о назначении местного референдума должно быть официально опубликовано не позднее, чем за 45 дней до дня проведения референдума.

В соответствии с уставом района дата проведения голосования на референдуме не позднее, чем за 25 дней до дня его проведения может быть перенесена на более поздний срок (но не более чем на 90 дней) Советом района в целях совмещения проведения референдума с иным референдумом либо выборами в органы государственной власти или органы местного самоуправления.

3. Решение о назначении референдума, а также о перенесении даты голосования в соответствии с пунктом 2 настоящей статьи публикуются в средствах массовой информации не позднее чем через 5 дней со дня его принятия.

Глава III. ПОРЯДОК ФОРМИРОВАНИЯ ИЗБИРАТЕЛЬНОЙ КОМИССИИ НЕФТЕКУМСКОГО МУНИЦИПАЛЬНОГО РАЙОНА

Статья 9. Общие условия формирования избирательной комиссии Нефтекумского муниципального района (комиссии референдума)

1. Срок полномочий комиссии референдума составляет 4 года.

2. Комиссия референдума формируются в количестве 9 членов с правом решающего голоса. Состав комиссии формируется в соответствии с Федеральным законом «Об основных гарантиях избирательных прав и права на участие в референдуме граждан РФ» от 12.07.2002 № 67-ФЗ.

3. Информация о предстоящем формировании комиссии референдума официально публикуется. Период для направления предложений соответствующими субъектами при формировании комиссии референдума должен составлять не менее 30 дней после официального опубликования указанной информации.

4. Формирование комиссии референдума осуществляется Советом Нефтекумского муниципального района Ставропольского края.

5. Совет района обязан назначить не менее одной второй от общего числа членов избирательной комиссии муниципального района на основе поступивших предложений:

а) политических партий, выдвинувших федеральные списки кандидатов, допущенные к распределению депутатских мандатов в Государственной Думе Федерального Собрания Российской Федерации;

б) политических партий, выдвинувших списки кандидатов, допущенные к распределению депутатских мандатов в законодательном (представительном) органе государственной власти субъекта Российской Федерации;

в) избирательных объединений, выдвинувших списки кандидатов, допущенные к распределению депутатских мандатов в представительном органе местного самоуправления.

6. Совет района обязан назначить не менее двух членов избирательной комиссии муниципального района на основе поступивших предложений избирательной комиссии субъекта Российской Федерации.

7. В соответствии с Федеральным законом, законом Ставропольского края и настоящим Положением комиссия референдума:

1) осуществляет на территории района контроль за соблюдением права на участие в референдуме граждан Российской Федерации;

2) обеспечивает на территории района соблюдение нормативов технологического оборудования, необходимого для работы комиссии;

3) обеспечивает на территории района реализацию мероприятий, связанных с подготовкой и проведением референдумов, развитием избирательной системы, внедрением, эксплуатацией и развитием средств автоматизации, профессиональной подготовкой членов комиссий и других организаторов референдумов;

4) осуществляет на территории района меры по соблюдению единого поряд-

5) распределяет выделенные ей из бюджета средства на финансовое обеспечение подготовки и проведения референдума, контролирует целевое использование указанных средств;

6) оказывает методическую, организационно-техническую помощь нижестоящим комиссиям;

7) заслушивает сообщения органов местного самоуправления района по вопросам, связанным с подготовкой и проведением референдума;

8) рассматривает жалобы (заявления) на решения и действия (бездействие) нижестоящих комиссий, а также жалобы (заявления) на решения и действия (бездействие) избирательной комиссии поселения и принимает по указанным жалобам (заявлениям) мотивированные решения;

9) осуществляет иные полномочия в соответствии с Федеральным законом, иными федеральными законами, законами Ставропольского края, настоящим Положением.

Статья 10. Участковая комиссия

1. Участковые комиссии формируются в период кампании референдума, для обеспечения процесса голосования участников референдума и подсчета голосов участников референдума. При проведении референдума полномочия участковой комиссии могут быть возложены на иную комиссию, действующую в границах участка референдума.

2. Срок полномочий участковой комиссии истекает через десять дней со дня официального опубликования результатов референдума, если в вышестоящую комиссию не поступили жалобы (заявления) на действия (бездействие) данной комиссии, в результате которых были нарушены порядок голосования и (или) порядок подсчета голосов, либо если по данным фактам не ведется судебное разбирательство. В случае обжалования итогов голосования на соответствующем участке референдума полномочия участковой комиссии прекращаются со дня принятия вышестоящей комиссией решения либо со дня вступления в законную силу судебного решения по жалобе (заявлению).

3. Число членов участковых комиссий с правом решающего голоса референдума устанавливается в зависимости от числа участников, зарегистрированных на территории участка:

до 1000 участников – 3 – 7 членов комиссии с правом решающего голоса;

от 1001 до 2000 участников – 5 – 11 членов комиссии с правом решающего голоса;

более 2000 участников – 5 – 15 членов комиссии с правом решающего голоса.

4. Формирование участковой комиссии осуществляется вышестоящей комиссией.

5. Вышестоящая комиссия обязана назначить не менее одной второй от общего числа членов участковой комиссии на основе поступивших предложений:

а) политических партий, выдвинувших федеральные списки кандидатов, допущенные к распределению депутатских мандатов в Государственной Думе Федерального Собрания Российской Федерации;

б) политических партий, выдвинувших списки кандидатов, допущенные к распределению депутатских мандатов в законодательном (представительном) органе государственной власти субъекта Российской Федерации;

в) избирательных объединений, выдвинувших списки кандидатов, допущенные к распределению депутатских мандатов в представительном органе местного самоуправления.

6. Информация о предстоящем формировании участковой комиссии официально публикуется

Участковые избирательные комиссии формируются не ранее чем за 30 дней и не позднее чем за 28 дней до дня голосования.

7. В соответствии с Федеральным законом, законом Ставропольского края и настоящим Положением участковая комиссия:

1) информирует население об адресе и о номере телефона участковой комиссии, времени ее работы, а также о дне, времени и месте голосования;

2) уточняет список участников референдума, производит ознакомление участников референдума с данным списком, рассматривает заявления об ошибках и о неточностях в данном списке и решает вопросы о внесении в него соответствующих изменений;

3) обеспечивает подготовку помещений для голосования, ящиков для голосования и другого оборудования;

4) обеспечивает информирование участников референдума о вопросах референдума на основе сведений, полученных из вышестоящей комиссии;

5) контролирует соблюдение на территории участка референдума порядка проведения агитации по вопросам референдума;

6) выдает открепительные удостоверения;

7) организует на участке референдума голосование в день голосования, а также досрочное голосование;

8) проводит подсчет голосов, устанавливает итоги голосования на участке референдума, составляет протокол об итогах голосования;

9) объявляет итоги голосования на участке референдума и выдает заверенные копии протокола об итогах голосования лицам, осуществлявшим наблюдение за ходом голосования;

10) рассматривает в пределах своих полномочий жалобы (заявления) и принимает по указанным жалобам (заявлениям) мотивированные решения;

12) обеспечивает хранение и передачу в вышестоящие комиссии документов, связанных с подготовкой и проведением референдума;

13) осуществляет иные полномочия в соответствии с Федеральным законом, иными федеральными законами, законами Ставропольского края, настоящим По-

Глава IV. ОБРАЗОВАНИЕ УЧАСТКОВ РЕФЕРЕНДУМА. СПИСКИ УЧАСТНИКОВ РЕФЕРЕНДУМА

Статья 11. Образование участков референдума

1. Для проведения голосования и подсчета голосов участников референдума образуются участки референдума.

2. Участки референдума образуются по согласованию соответственно с комиссией референдума, главой администрации района, участковыми комиссиями в порядке, предусмотренном пунктом 3 настоящей статьи, на основании данных о числе участников референдума, зарегистрированных на территории участка референдума в соответствии с Федеральным законом, из расчета не более чем три тысячи участников референдума на каждом участке. Участки референдума образуются не позднее, чем за 45 дней до дня голосования.

3. В местах временного пребывания участников референдума (больницах, санаториях, домах отдыха, местах содержания под стражей, подозреваемых и обвиняемых и других местах временного пребывания) могут образовываться участки референдума в срок, установленный пунктом 2 настоящей статьи, а в исключительных случаях по согласованию с комиссией референдума – не позднее, чем за 5 дней до дня голосования.

4. Списки участков референдума с указанием их номеров и границ (если участок референдума образован на территории части населенного пункта) либо перечня населенных пунктов (если участок референдума образован на территориях нескольких населенных пунктов), мест нахождения участковых комиссий референдума, помещений для голосования и номеров телефонов участковых комиссий референдума должны быть опубликованы главой администрации района не позднее, чем за 40 дней до дня голосования, а информация об участках референдума, образованных позднее срока, указанного в пункте 2 настоящей статьи, должна быть опубликована не позднее чем через три дня после их образования.

Информация о списках участков референдума с указанием их номеров и границ, мест нахождения участковых комиссий референдума и помещений для голосования, находящихся в местах временного пребывания (больницах, санаториях, домах отдыха, местах временного содержания подозреваемых и обвиняемых и других местах временного пребывания), должна быть доведена до сведения участников референдума путем размещения данной информации в указанных местах.

5. Военнослужащие голосуют на общих участках референдума. В порядке исключения допускается образование участков референдума на территориях воинских частей, расположенных в обособленных, удаленных от населенных пунктов местностях. Участки референдума в этих случаях образуются в срок, установленный пунктом 2 настоящей статьи, а в исключительных случаях – не позднее, чем за пять дней до дня голосования командирами воинских частей по решению комиссии референдума.

Статья 12. Составление списков участников референдума, включение граждан в списки участников референдума

1. Составление списков участников референдума, включение граждан в списки участников референдума производится в соответствии с Федеральным законом, законом Ставропольского края и настоящим Положением.

2. Участники референдума, находящиеся в местах временного пребывания, работающие в непрерывно действующих организациях и на отдельных видах работ, где невозможно уменьшение продолжительности работы (смены), а также военнослужащие, находящиеся вне места дислокации воинской части и не имевшие возможности получить открепительное удостоверение, могут быть решением участковой комиссии референдума включены в список участников референдума на участке референдума по месту их временного пребывания по личному письменному заявлению, поданному в участковую комиссию референдума не позднее, чем за семь дней до дня голосования.

Личное письменное заявление подается в участковую избирательную комиссию в произвольной форме при наличии паспорта или документа, заменяющего паспорт гражданина.

Глава V. СТАТУС ИНИЦИАТИВНОЙ ГРУППЫ ПО ПРОВЕДЕНИЮ РЕФЕРЕНДУМА

Статья 13. Статус членов инициативной группы по проведению референдума и иных групп участников референдума

1. Члены и уполномоченные представители инициативной группы по проведению референдума не вправе использовать преимущества своего должностного или служебного положения в целях выдвижения и поддержки инициативы проведения референдума, получения того или иного ответа на вопрос референдума.

2. После регистрации инициативной группы по проведению референдума могут быть созданы иные группы участников референдума, которые должны быть зарегистрированы комиссией референдума. В качестве указанных групп могут выступать руководящие органы общественных объединений, руководящие органы региональных отделений и иных структурных подразделений общественных объединений, устав которых предусматривает участие в референдумах и которые зарегистрированы в порядке, предусмотренном федеральными законами, на уровне, соответствующем уровню референдума, или на более высоком уровне не позднее, чем за шесть месяцев до дня обращения с инициативой о проведении референдума. В качестве указанных групп соответственно уровню

щие органы политических партий, региональных отделений и иных структурных подразделений политических партий. Нормы настоящего Положения, регулирующие деятельность инициативной группы по проведению референдума после ее регистрации, ее членов и уполномоченных представителей, распространяются также на иные группы участников референдума, их членов и уполномоченных представителей, если иное не предусмотрено Федеральным законом.

Глава VI. ГАРАНТИИ ПРАВ ГРАЖДАН НА ПОЛУЧЕНИЕ И РАСПРОСТРАНЕНИЕ ИНФОРМАЦИИ О РЕФЕРЕНДУМАХ

Статья 14. Информационное обеспечение референдумов

1. Информационное обеспечение референдумов включает в себя информирование участников референдума, агитацию по вопросам референдума и способствует осознанному волеизъявлению граждан, гласности референдумов

2. Редакции периодических печатных изданий, распространяемых на территории, на которой проводится референдум, и выходящих не реже одного раза в неделю, обязаны выделять печатные площади для агитационных материалов, предоставляемых инициативной группой по проведению референдума, иным группам участников референдума. Общий минимальный объем бесплатной печатной площади устанавливается комиссией референдума по согласованию с такими редакциями не позднее чем через 10 дней после официального опубликования решения о назначении референдума и должен составлять не менее 5 процентов общего объема еженедельной печатной площади соответствующего издания.

3. Редакции периодических печатных изданий, выходящих не реже одного раза в неделю, обязаны резервировать печатную площадь для проведения агитации по вопросам референдума за плату. Размер и условия оплаты должны быть едиными для инициативной группы по проведению референдума и иных групп участников референдума. Общий объем резервируемой платной печатной площади не может быть меньше общего объема бесплатной печатной площади, выделяемой в соответствии с пунктом 2 настоящей статьи, но не должен превышать его более чем в 2 раза. Предоставление печатных площадей периодическими печатными изданиями инициативной группе по проведению референдума, иным группам участников референдума за плату производится на условиях договора, заключаемого в соответствии с требованиями, установленными Федеральным законом.

Глава VII. ФИНАНСИРОВАНИЕ РЕФЕРЕНДУМА

Статья 15. Финансовое обеспечение подготовки и проведения референдума

1. Расходы, связанные с проведением референдума, производятся за счет средств, выделенных из местного бюджета на указанные цели. При этом за счет средств, выделенных комиссиям соответственно из местного бюджета, до официального опубликования решения о назначении референдума производятся только расходы комиссий, связанные с проведением проверки подписей, собранных в поддержку инициативы проведения референдума.

2. Ассигнования на подготовку и проведение референдума предусматриваются отдельной строкой в местном бюджете на очередной финансовый год. Главным распорядителем средств, предусмотренных в местном бюджете на проведение референдумов, является комиссия референдума, финансирование которой осуществляется в десятидневный срок со дня официального опубликования решения о назначении референдума.

3. Комиссия референдума представляет финансовый отчет о расходовании средств, выделенных на подготовку и проведение местного референдума, в финансовый отдел администрации Нефтекумского муниципального района не позднее, чем через 30 дней со дня официального опубликования результатов референдума. Указанный отчет подлежит опубликованию в средствах массовой информации в течение одного месяца со дня его представления в Совет Нефтекумского муниципального района.

4. Участковые комиссии референдума представляют финансовые отчеты о расходовании средств, выделенных на подготовку и проведение референдума, в комиссию референдума не позднее чем через 10 дней после официального опубликования результатов референдума.

5. Остатки денежных средств, выделенных комиссии референдума из местного бюджета на подготовку и проведение референдума и не израсходованные на указанные цели, подлежат возврату в бюджет.

Статья 16. Фонды для участия в референдуме, порядок их создания и расходования средств этих фондов

1. Инициативная группа по проведению референдума обязана создать собственный фонд для финансирования своей деятельности по выдвижению инициативы проведения референдума, организаций сбора подписей в поддержку этой инициативы, а также деятельности, направленной на получение определенного результата на референдуме.

Фонды референдума могут создаваться иными группами участников референдума, в том числе для агитации против проведения референдума, участия в референдуме, против вопросов, выносимых на референдум. На указанные фонды распространяются правила, установленные настоящим Положением для фонда референдума, созданного инициативной группой по проведению референдума.

2. Право распоряжаться средствами фонда референдума принадлежит исключительно инициативной группе по проведению референдума, иной группе участников референдума, создавшим данные фонды, в связи с чем инициативной груп-

пой участников референдума назначаются уполномоченные представители по финансовым вопросам. Решение о назначении данного уполномоченного представителя передается соответственно в комиссию референдума в течение двух суток со дня его принятия. Регистрация уполномоченного представителя по финансовым вопросам производится на основании заявления инициативной группы по проведению референдума, иной группы участников референдума при предъявлении им паспорта или заменяющего его документа. Срок полномочий уполномоченного представителя по финансовым вопросам начинается со дня его регистрации и истекает через 30 дней со дня официального опубликования результатов референдума, а в случае ведения судебного разбирательства с участием инициативной группы, иной группы участников референдума – с момента вынесения судом окончательного решения. Уполномоченный представитель по финансовым вопросам осуществляет свои действия на основании нотариально удостоверенной доверенности, которая выдается руководителем инициативной группы по проведению референдума, иной группы участников референдума и в которой указываются фамилия, имя, отчество, дата рождения, серия, номер и дата выдачи паспорта или заменяющего его документа, адрес места жительства, основное место работы или службы, занимаемая должность (в случае отсутствия основного места работы или службы – род занятий), полномочия уполномоченного представителя по финансовым вопросам (открытие специального счета, распоряжение денежными средствами фонда для участия в референдуме, учет денежных средств фонда для участия в референдуме, контроль за их поступлением и расходованием и иные полномочия, в том числе право подписи на расчетных документах), а также приводится образец печати для финансовых документов.

3. Фонд референдума может создаваться за счет следующих средств:

собственных средств членов инициативной группы;

собственных средств общественного объединения;

добровольных пожертвований физических и юридических лиц.

4. Предельные размеры добровольных пожертвований юридических и физических лиц не могут превышать:

1) собственные средства членов инициативной группы: для местного референдума – 250 тысяч рублей;

2) собственные средства общественного объединения: для местного референдума – 350 тысяч рублей;

3) добровольные пожертвования физических лиц – 12 тысяч рублей и юридических лиц – 120 тысяч рублей.

5. Предельные суммы расходования средств из фондов референдума не могут превышать для местного референдума – 8 миллионов рублей.

6. Запрещается вносить пожертвования в фонды референдума:

а) иностранным государствам и иностранным организациям;

б) иностранным гражданам, за исключением случая, предусмотренного Федеральным законом;

в) лицам без гражданства;

г) гражданам Российской Федерации, не достигшим возраста 18 лет на день внесения пожертвования;

д) российским юридическим лицам с иностранным участием, если доля иностранного участия в их уставном (складочном) капитале превышает 30 процентов на день начала кампании референдума (для открытых акционерных обществ – на день составления списка акционеров за предыдущий год);

е) международным организациям и международным общественным движениям;

ж) органам государственной власти, иным государственным органам, органам местного самоуправления;

з) государственным и муниципальным учреждениям, государственным и муниципальным унитарным предприятиям;

и) юридическим лицам, в уставном (складочном) капитале которых доля (вклад) муниципальных образований превышает 30 процентов на день начала кампании референдума (для открытых акционерных обществ – на день составления списка акционеров за предыдущий год);

к) организациям, учрежденным государственными органами и (или) органами местного самоуправления (за исключением акционерных обществ, учрежденных в порядке приватизации); организациям, учрежденным юридическими лицами, указанными в подпунктах «д» и «и» настоящего пункта; организациям, имеющим в своем уставном (складочном) капитале долю юридических лиц, указанных в подпунктах «д» и «и» настоящего пункта, превышающую 30 процентов на день начала кампании референдума;

л) воинским частям, военным учреждениям и организациям, правоохранительным органам;

м) благотворительным и религиозным организациям, а также учрежденным ими организациям;

н) анонимным жертвователям. Под анонимным жертвователем понимается гражданин, который не указал в платежном документе на внесение пожертвования любое из следующих сведений: фамилию, имя и отчество, адрес места жительства - или указал недостоверные сведения, либо юридическое лицо о котором в платежном документе на внесение пожертвования не указано любое из следующих сведений: идентификационный номер налогоплательщика, наименование, банковские реквизиты – или указаны недостоверные сведения;

о) юридическим лицам, зарегистрированным менее чем за один год до дня начала кампании референдума.

7. При внесении пожертвования гражданин указывает в платежном документе следующие сведения о себе: фамилию, имя, отчество, дату рождения, адрес места жительства, серию и номер паспорта или заменяющего его документа, информацию о гражданстве.

дическим лицом в платежном поручении указываются следующие сведения о нем: идентификационный номер налогоплательщика, наименование, дата регистрации, банковские реквизиты, отметка об отсутствии ограничений, предусмотренных пунктом 6 настоящей статьи.

9. Инициативная группа по проведению референдума вправе возвратить жертвователю любое пожертвование в фонд референдума, за исключением пожертвования, внесенного анонимным жертвователем. Если пожертвование внесено гражданином или юридическим лицом не имеющими права осуществлять такое пожертвование, либо если пожертвование внесено с нарушением требований пунктов 7 и 8 настоящей статьи, либо если пожертвование внесено в размере, превышающем установленный законом максимальный размер, оно подлежит возврату жертвователю. Пожертвование, внесенное анонимным жертвователем подлежит перечислению в доход соответствующего бюджета.

10. Средства фондов референдума имеют целевое назначение. Средства фондов референдума могут использоваться инициативной группой по проведению референдума только для деятельности, направленной на выдвижение инициативы проведения референдума, сбор подписей в поддержку этой инициативы и получение определенного результата на референдуме, а иными группами участников референдума – только для деятельности, направленной на получение определенного результата на референдуме.

11. Средства фондов референдума могут использоваться на:

а) финансовое обеспечение организационно-технических мер, направленных на сбор подписей участников референдума в поддержку выдвижения инициативы проведения референдума, в том числе на оплату труда лиц, привлекаемых для сбора подписей участников референдума;

б) агитацию по вопросам референдума, а также на оплату работ (услуг) информационного и консультационного характера;

в) оплату других работ (услуг), выполненных (оказанных) гражданами или юридическими лицами, а также на покрытие иных расходов, непосредственно связанных с проведением инициативной группой по проведению референдума своей деятельности, направленной на выдвижение инициативы проведения референдума, сбор подписей в поддержку этой инициативы и получение определенного результата на референдуме, иными группами участников референдума своей деятельности, направленной на получение определенного результата на референдуме;

г) внесение избирательного залога.

12. Комиссия референдума до дня голосования на референдуме периодически направляют в средства массовой информации для опубликования сведения о поступлении и расходовании средств фондов референдума. Редакции периодических печатных изданий соответственно уровню референдума обязаны публиковать указанные сведения, передаваемые им комиссиями для опубликования, в течение трех дней со дня получения.

Обязательному опубликованию подлежат сведения:

1) о количестве юридических лиц, внесших в фонд референдума добровольные пожертвования;

2) о количестве граждан, внесших в фонд референдума добровольные пожертвования;

3) о средствах, возвращенных жертвователям, в том числе об основаниях возврата;

4) об общей сумме средств, поступивших в фонд референдума, и об общей сумме средств, израсходованных из него.

Глава VIII. ПОРЯДОК ГОЛОСОВАНИЯ, ПОДСЧЕТ ГОЛОСОВ УЧАСТНИКОВ РЕФЕРЕНДУМА, УСТАНОВЛЕНИЕ РЕЗУЛЬТАТОВ РЕФЕРЕНДУМА И ИХ ОПУБЛИКОВАНИЕ

Статья 17. Бюллетень

1. Для участия в референдуме, участник референдума получает бюллетень.

2. Бюллетени изготовляются исключительно по распоряжению соответствующей комиссии и являются документами строгой отчетности. Нумерация бюллетеней не допускается. Число изготовленных бюллетеней не должно более чем на 3 процента превышать число зарегистрированных участников референдума.

3. Форма и текст бюллетеня, число бюллетеней, а также порядок осуществления контроля за изготовлением бюллетеней утверждается соответствующими комиссиями не позднее чем за 25 дней до дня голосования. Текст бюллетеня должен быть размещен только на одной его стороне. В случае проведения повторного голосования текст бюллетеня, число бюллетеней утверждаются соответствующей комиссией одновременно с принятием решения о проведении повторного голосования.

4. При голосовании на референдуме в бюллетене воспроизводится текст вынесенного на референдум вопроса и указываются варианты волеизъявления голосующего словами «Да» или «Нет» («За» и «Против»), под которыми помещаются пустые квадраты. В случае вынесения на референдум нескольких вопросов они включаются в разные бюллетени. Если на референдум вынесен проект нормативного правового акта органа местного самоуправления, то в бюллетене либо воспроизводится его текст, либо однозначно определяется содержание этого текста.

5. Бюллетени печатаются на русском языке.

6. Изготовленные полиграфической организацией бюллетени выбраковываются ее работниками под наблюдением членов комиссии с правом решающего голоса, разместившей в соответствии с законом заказ на изготовление бюллетеней, после чего передаются по акту членам данной комиссии. После передачи упакованных в пачки бюллетеней в количестве, соответствующем заказу, работники полиграфической организации уничтожают по акту выбракованные, а также превышающие заказанное количество бюллетени

Окончание. Нач. на 2, 10 стр.

(при их выявлении). О месте и времени проведения выбраковки бюллетеней, передачи их соответствующей комиссии, уничтожения бюллетеней должны быть оповещены комиссией; разместившей заказ на изготовление бюллетеней, члены указанной комиссии, инициативная группа по проведению референдума, иные группы участников референдума (их представители). Полиграфическая организация обязана предоставить возможность присутствия не менее чем одного представителя из инициативной группы по проведению референдума, иной группы участников референдума при проведении указанных действий, при этом каждый из указанных лиц вправе подписать акты, указанные в настоящем пункте.

7. Комиссия, получившая из полиграфической организации бюллетени, передает их по акту нижестоящим комиссиям.

8. Ответственность за правильность передачи бюллетеней несут председатели комиссий, осуществляющих передачу и получение бюллетеней.

9. Передача бюллетеней участковым комиссиям – не позднее чем за три дня до дня голосования.

10. Число бюллетеней, передаваемых по акту участковой комиссии, определяется решением вышестоящей комиссии. При этом число бюллетеней, передаваемых участковой комиссии, не может более чем на 0,5 процента превышать и составлять менее чем 90 процентов от числа участников референдума, включенных в список участников референдума на участке референдума на день передачи бюллетеней. Если число участников референдума, внесенных в список участников референдума, составляет менее 200, в участковую комиссию направляются дополнительно два бюллетеня.

11. На лицевой стороне всех бюллетеней, полученных участковой комиссией, в правом верхнем углу ставятся подписи двух членов участковой комиссии, которые заверяются печатью участковой комиссии.

12. В исключительных случаях на участках референдума, образованных в отдаленных и труднодоступных местностях допускается изготовление избирательной документации, включая бюллетени, непосредственно участковой комиссией. Решение об изготовлении избирательной документации с указанием необходимого тиража и сроков изготовления бюллетеней принимается участковой комиссией по согласованию с вышестоящей комиссией.

13. В день голосования после окончания времени голосования неиспользованные бюллетени, находящиеся в комиссиях, подсчитываются и погашаются в соответствии с Федеральным законом. Эти бюллетени хранятся секретарем комиссии вместе с другой документацией комиссии.

Статья 18. Открепительное удостоверение

1. Законом может быть предусмотрено, что участник референдума, который в день голосования не сможет прибыть в помещение для голосования того участка референдума, где он включен в список участников референдума, вправе в установленном законом порядке получить в соответствующей комиссии открепительное удостоверение и принять участие на том участке референдума, на котором он будет находиться в день голосования. Форма открепительного удостоверения, порядок его изготовления и использования, количество открепительных удостоверений, используемых при проведении референдума, а также требования, предъявляемые к передаче открепительных удостоверений вышестоящими комиссиями нижестоящим комиссиям, утверждаются организующей референдум комиссией не позднее чем за 60 дней до дня голосования. Открепительные удостоверения являются документами строгой отчетности.

Статья 19. Порядок голосования

1. Голосование на референдуме проводится с 8 до 20 часов. О времени и месте голосования территориальные, и участковые комиссии обязаны оповестить участников референдума не позднее, чем за 20 дней до дня проведения референдума через средства массовой информации или иным способом.

2. В день голосования перед началом голосования председатель комиссии референдума предъявляет к осмотру членам комиссии, присутствующим участникам референдума пустые ящики для голосования (соответствующие отсеки технического средства подсчета голосов — при его использовании), которые вслед за этим опечатываются печатью комиссии.

3. Каждый участник референдума голосует лично, голосование за других участников референдума не допускается.

4. Бюллетени выдаются участникам референдума, включенным в список участников референдума, по предъявлении паспорта или документа, заменяющего паспорт гражданина, а если участник референдума голосует по открепительному удостоверению, - по предъявлении также открепительного удостоверения.

5. При получении бюллетеня участником референдума серия и номер его паспорта или документа, заменяющего паспорт гражданина вносятся в список участников референдума членом участковой комиссии с правом решающего голоса. Участник референдума проверяет правильность произведенной записи и расписывается в соответствующей графе списка участников референдума в получении бюллетеня. В случае голосования по открепительному удостоверению в списке участников референдума делаются дополнительные отметки. В случае проведения голосования одновременно по нескольким бюллетеням участник референдума расписывается за каждый бюллетень. Член комиссии, выдавший участнику референдума бюллетень (бюллетени), также расписывается в соответствующей графе списка участников референдума.

7. Голосование проводится путем нанесения участником референдума в бюллетене любого знака, в квадрате, относящемся к тому из вариантов волеизъявления, в отношении которого сделан выбор.

8. Бюллетень заполняется участником референдума в специально оборудованной кабине, ином специально оборудованном месте, где не допускается присутствие других лиц, за исключением случая, указанного в пункте 10 настоящей статьи.

9. Если участник референдума считает, что при заполнении бюллетеня допустил ошибку, он вправе обратиться к члену комиссии, выдавшему бюллетень, с просьбой выдать ему новый бюллетень взамен испорченного. Член комиссии выдает участнику референдума новый бюллетень, делая при этом соответствующую отметку в списке участников референдума против фамилии данного участника референдума. Испорченный бюллетень, на котором член комиссии с правом решающего голоса делает соответствующую запись и заверяет ее своей подписью, заверяется также подписью секретаря участковой комиссии, после чего такой бюллетень незамедлительно погашается.

10. Участник референдума, не имеющие возможности самостоятельно расписаться в получении бюллетеня или заполнить бюллетень, вправе воспользоваться для этого помощью другого участника референдума, не являющихся членом комиссии, членом или уполномоченным представителем инициативной группы по проведению референдума, наблюдателем. В таком случае участник референдума устно извещает комиссию о своем намерении воспользоваться помощью для заполнения бюллетеня. При этом в соответствующей (соответствующих) графе (графах) списка участников референдума указываются фамилия, имя, отчество, серия и номер паспорта или документа, заменяющего паспорт, лица, оказывающего помощь участнику референдума.

11. Заполненные бюллетени опускаются участниками референдума в опечатанные (опломбированные) ящики для голосования либо в технические средства подсчета голосов при их использовании.

12. Член комиссии немедленно отстраняется от участия в ее работе, а наблюдатель и иные лица удаляются из помещения для голосования, если они нарушают закон о референдуме. Мотивированное решение об этом принимается комиссией в письменной форме. Правоохранительные органы обеспечивают исполнение указанного решения и принимают меры по привлечению отстраненного члена комиссии, а также удаленного наблюдателя и иных лиц к ответственности, предусмотренной федеральными законами.

13. Членам и уполномоченным представителям инициативной группы по проведению референдума, а также организациям, учредителями, собственниками, владельцами и (или) членами органов управления или органов контроля которых являются указанные лица и организации, иным физическим и юридическим лицам, действующим по просьбе или по поручению указанных лиц и организаций, запрещается предпринимать действия, направленные на обеспечение доставки участников референдума для участия в голосовании.

Статья 20. Порядок голосования участников референдума вне помещения для голосования

1. Участковая комиссия референдума обязана обеспечить возможность участия в голосовании участникам референдума, которые внесены в списки участников референдума на данном участке референдума и не могут самостоятельно по уважительным причинам (по состоянию здоровья, инвалидности и другим причинам) прибыть в помещение для голосования. Участковая комиссия также обеспечивает возможность участия в голосовании участникам референдума, которые внесены в список участников референдума на данном участке референдума и находятся в местах содержания под стражей подозреваемых и обвиняемых.

2. Голосование участников референдума вне помещения для голосования проводится только в день голосования и только на основании письменного заявления или устного обращения (в том числе переданного при содействии других лиц) участника референдума о предоставлении ему возможности проголосовать вне помещения для голосования. Участковая комиссия регистрирует все поданные заявления (устные обращения) в специальном реестре, который по окончании голосования хранится вместе со списком участников референдума.

3. При регистрации устного обращения в реестре, предусмотренном в пункте 2 настоящей статьи, указываются время поступления данного обращения, фамилия, имя, отчество участника референдума, заявившего о своем желании проголосовать вне помещения для голосования, адрес его места жительства, а также подпись члена комиссии, принявшего обращение. Если обращение передано при содействии другого лица, в реестре также указываются фамилия, имя, отчество и адрес места жительства этого лица. По прибытии членов комиссии к участнику референдума данное обращение подтверждается письменным заявлением.

4. В заявлении (устном обращении) о предоставлении возможности проголосовать вне помещения для голосования должна быть указана причина, по которой участник референдума не может прибыть в помещение для голосования. В заявлении должны содержаться фамилия, имя и отчество участника референдума, адрес его места жительства.

5. Заявления (устные обращения), указанные могут быть поданы в участковую комиссию не позднее, чем за четыре часа до окончания времени голосования.

6. Председатель участковой комиссии обязан объявить о том, что члены участковой комиссии будут проводить голосование вне помещения для голосования, не позднее чем за 30 минут до предстоящего выезда (выхода) для проведения такого голосования.

7. Участковая комиссия вправе признать неуважительной причину, по которой участник референдума не может самостоятельно прибыть в помещение для голосования, и на этом основании отказать участнику референдума в проведении голосования вне помещения для голосования. О принятом решении об отказе в проведении такого голосования комиссия немедленно извещает участника референдума.

8. Участковая комиссия должна располагать необходимым количеством переносных ящиков для голосования вне помещения для голосования. Количество таких ящиков определяется решением участковой комиссии.

9. Члены участковой комиссии, выезжающие по заявлениям (устным обращениям), получают бюллетени и расписываются в их получении. Голосование вне помещения для голосования проводят не менее двух членов участковой комиссии с правом решающего голоса, которые должны иметь при себе предварительно опечатанный (опломбированный) в участковой комиссии переносной ящик для голосования, необходимое количество бюллетеней установленной формы, реестр либо заверенную выписку из него, содержащую необходимые данные об участнике референдума и о поступившем заявлении (устном обращении) о предоставлении возможности проголосовать вне помещения для голосования, поступившие заявления, участников референдума о предоставлении возможности проголосовать вне помещения для голосования, а также необходимые письменные принадлежности (за исключением карандашей) для заполнения участником референдума бюллетеня. Если при проведении голосования вне помещения для голосования присутствует не менее двух лиц из лиц, указанных в пункте 14 настоящей статьи, голосование вне помещения для голосования может проводить один член участковой комиссии с правом решающего голоса.

10. Голосование вне помещения для голосования проводится с соблюдением требований, предусмотренных в статье 15 настоящего Положения.

11. На заявлении о предоставлении возможности проголосовать вне помещения для голосования участник референдума проставляет серию и номер своего паспорта или документа, заменяющего паспорт гражданина, и своей подписью удостоверяет получение бюллетеня. С согласия участника референдума либо по его просьбе серия и номер предъявляемого им паспорта или документа, заменяющего паспорт гражданина, могут быть внесены в указанное заявление членом участковой комиссии с правом решающего голоса. Члены участковой комиссии с правом решающего голоса своими подписями на заявлении удостоверяют факт выдачи бюллетеня. В заявлении также делаются отметки о получении нового бюллетеня взамен испорченного, а в случае получения участником референдума двух и более бюллетеней (с учетом вида выборов и совмещения выборов, референдумов) – об общем количестве полученных бюллетеней.

12. Члены участковой комиссии, выехавшие по заявлениям (устным обращениям) участников референдума, вправе выдать бюллетени только тем участникам референдума, заявления (устные обращения) которых зарегистрированы в реестре.

13. Серия и номер паспорта или документа, заменяющего паспорт, участника референдума, проголосовавших вне помещения для голосования, вносятся в список участников референдума членами участковой комиссии с правом решающего голоса, выезжавшими по заявлениям (устным обращениям) участников референдума. Одновременно в соответствующей графе (графах) списка участников референдума делается особая отметка: «Голосовал вне помещения для голосования», а также ставятся подписи указанных членов комиссии.

14. При проведении голосования вне помещения для голосования вправе присутствовать члены комиссии с правом совещательного голоса, наблюдатели. При этом участковая комиссия должна обеспечить равные с выезжающими для проведения голосования членами участковой комиссии с правом решающего голоса возможности прибытия к месту проведения голосования не менее чем двум членам комиссии с правом совещательного голоса, наблюдателям, назначенным разными кандидатами, избирательными объединениями, избирательными блоками, инициативной группой по проведению референдума и иными группами участников референдума, общественными объединениями.

15. Организация голосования вне помещения для голосования должна исключать возможность нарушения избирательных прав и права на участие в референдуме участника референдума, а также возможность искажения волеизъявления участника референдума.

16. Если участник референдума, от которого поступило заявление (устное обращение) о предоставлении ему возможности проголосовать вне помещения для голосования, прибыл в помещение для голосования после направления к нему членов участковой комиссии для проведения голосования вне помещения для голосования, соответствующий член участковой комиссии не вправе выдать данному участнику референдума в помещении для голосования бюллетень до возвращения членов комиссии, выезжавших по заявлению (устному обращению) данного участника референдума, и установления факта, что указанный участник референдума не проголосовал вне помещения для голосования.

17. По окончании голосования с использованием каждого переносного ящика для голосования участковая комиссия составляет акт, в котором указываются количество бюллетеней, выданных членам участковой комиссии с правом решающего голоса, проводившим голосование вне помещения для голосования, количество письменных заявлений участников референдума о предоставлении им возможности проголосовать вне помещения для голосования, количество выданных участникам референдума и возвращенных (неиспользованных, испорченных участниками референдума) бюллетеней, а также сведения о членах участковой комиссии с правом решающего голоса, проводивших голосование вне помещения для голосования, членах участковой комиссии с правом совещательного голоса и наблюдателях, присутствовавших при проведении голосования вне помещения для голосования.

Статья 21. Протокол участковой комиссии референдума об итогах голосования

1. Участковая комиссия референдума оформляет свое решение об итогах голосования протоколом на соответствующем участке референдума.

2. Протокол участковой комиссии референдума должен быть составлен на одном листе. В исключительных случаях он может быть составлен более чем на одном листе, при этом каждый лист должен быть пронумерован, подписан всеми присутствующими членами участковой комиссии с правом решающего голоса и заверен печатью участковой комиссии. Протокол об итогах голосования должен содержать:

а) номер экземпляра;

б) название референдума, дату голосования;

в) слово «Протокол»;

г) адрес помещения для голосования с указанием номера участка референдума;

д) строки протокола в следующей последовательности:

строка 1: число участников референдума, внесенных в список на момент окончания голосования;

строка 2: число бюллетеней, полученных участковой комиссией референдума;

строка 3: число бюллетеней, выданных участникам референдума в помещении для голосования в день голосования;

строка 4: число бюллетеней, выданных участникам референдума, проголосовавшим вне помещения для голосования в день голосования;

строка 5: число погашенных бюллетеней;

строка 6: число бюллетеней, содержащихся в переносных ящиках для голосования;

строка 7: число бюллетеней, содержащихся в стационарных ящиках для голосования;

строка 8: число недействительных бюллетеней;

строка 9: число действительных бюллетеней;

строка 9а: число открепительных удостоверений, полученных участковой комиссией референдума;

строка 9б: число открепительных удостоверений, выданных участковой комиссией референдума участникам референдума на участке референдума до дня голосования;

строка 9в: число участников референдума, проголосовавших по открепительным удостоверениям на участке референдума;

строка 9г: число погашенных на участке референдума открепительных удостоверений;

строка 10 и последующие строки: число голосов участников референдума по позициям «Да» и «Нет», («За» и «Против»), содержащимся в бюллетенях для голосования на референдуме.

е) сведения о количестве поступивших в участковую комиссию референдума в день голосования и до окончания подсчета голосов участников референдума жалоб (заявлений), прилагаемых к протоколу;

ж) фамилии и инициалы председателя, заместителя председателя, секретаря и других членов участковой комиссии референдума с правом решающего голоса и их подписи;

з) дату и время подписания протокола;

и) печать участковой комиссии референдума.

3. Числа, указанные в пункте 2 настоящей статьи, вносятся в протокол об итогах голосования цифрами и прописью.

Статья 22. Порядок подсчета голосов участников референдума и составления протокола об итогах голосования участковыми комиссиями референдума

1. Подсчет голосов участников референдума осуществляется, открыто и гласно членами участковой комиссии референдума с правом решающего голоса.

2. Составление протокола об итогах голосования осуществляется участковыми комиссиями референдума в порядке, установленном Федеральным законом и настоящим Положением применительно к нумерации строк протокола участковой комиссии референдума об итогах голосования, установленной в пункте 2 статьи 21 настоящего Положения. Подсчет голосов участников референдума начинается сразу после окончания времени голосования и проводится без перерыва до установления итогов голосования, о которых должны быть извещены все члены участковой комиссии, а также наблюдатели.

3. Недействительные бюллетени подсчитываются и суммируются отдельно. Недействительными считаются бюллетени, которые не содержат отметок в квадратах, расположенных напротив фамилий кандидатов, наименований избирательных объединений, в квадратах, относящихся к позициям «Да» и «Нет» («За» и «Против»), или в которых число отметок в указанных квадратах превышает число отметок, установленное законом.

Статья 23. Порядок определения результатов референдума

1. На основании первых экземпляров протоколов об итогах голосования, полученных из участковых комиссий референдума, путем сложения содержащихся в них данных результаты референдума определяет в течение трех суток со дня голосования соответственно комиссия местного референдума. Члены комиссии с правом решающего голоса определяют результаты референдума лично. О результатах референдума составляются в двух экземплярах протокол и сводная таблица, которые подписывают все присутствующие члены данной комиссии референдума с правом решающего голоса. На основании протокола о результатах референдума комиссия принимает решение о результатах референдума

2. Референдум признается комиссией референдума не состоявшимся в случае, если в нем приняло участие не более половины участников референдума, внесенных в списки участников референдума на территории проведения референдума. Комиссия референдума признает решение не принятым на референдуме в случае, если за это решение проголосовало не более половины участников референдума, принявших участие в голосовании. Число участников референдума, принявших участие в голосовании, определяется по количеству бюллетеней установленной формы, обнаруженных в ящиках для голосования. Нормативно-правовым актом Совета района не могут устанавливаться дополнительные основания признания референдума несостоявшимся.

3. Комиссия референдума признает итоги голосования референдума недействительными:

а) в случае, если допущенные при проведении голосования или установлении итогов голосования нарушения не позволяют с достоверностью определить результаты волеизъявления участников референдума;

б) в случае, если они признаны недействительными на части участков референдума, списки участников референдума на которых на момент окончания голосования в совокупности включают не менее чем одну четвертую часть от общего числа участников референдума, внесенных в списки участников референдума на момент окончания голосования в соответствующем участке референдума;

в) по решению суда.

4. Документация комиссий референдума всех уровней, включая подписные листы с подписями участников референдума, бюллетени, открепительные удостоверения и списки участников референдума, подлежит хранению в течение одного года со дня опубликования результатов референдума. Протоколы об итогах голосования и сводные таблицы комиссий референдума подлежат хранению в течение пяти лет со дня опубликования итогов голосования. В случае рассмотрения в суде жалобы на решение комиссий о результатах референдума, возбуждения уголовных дел, связанных с нарушением права на участие в референдуме граждан Российской Федерации, сроки хранения соответствующей документации референдума продлеваются до вступления в законную силу решения суда (прекращения дела в соответствии с законом).

5. Порядок хранения и передачи в архив документов, связанных с подготовкой и проведением референдума, утверждается комиссией референдума по согласованию с соответствующими архивными органами.

Статья 24. Опубликование итогов голосования и результатов референдума

1. Комиссия референдума предоставляет для ознакомления итоги голосования по каждому участку референдума, территории, на которую распространяется деятельность комиссии референдума, результаты референдума в объеме данных, содержащихся в ее протоколе об итогах голосования и протоколах об итогах голосования непосредственно нижестоящих комиссий референдума участникам референдума, уполномоченным представителям инициативной группы по проведению референдума, иной группе участников референдума, наблюдателям, представителям средств массовой информации по их требованию.

2. Комиссия референдума, определяющая результаты референдума, направляет общие данные о результатах референдума в средства массовой информации в течение одних суток после определения результатов референдума.

3. Официальное опубликование результатов референдума, а также данных о числе голосов участников референдума, поданных по позициям «Да» и «Нет» («За» и «Против»), осуществляется комиссией референдума не позднее чем через 10 дней со дня голосования.

4. Принятое на референдуме решение вступает в силу со дня его официального опубликования, если иное не предусмотрено формулировкой вопроса, принятого на референдуме.

5. Комиссия референдума публикует данные, которые содержатся в протоколе указанной комиссии об итогах голосования и о результатах референдума, и данные, которые содержатся в протоколах непосредственно нижестоящих комиссий референдума об итогах голосования и на основании которых определялись результаты референдума. Официальное опубликование полных данных о результатах референдума осуществляется в течение двух месяцев со дня голосования.

Статья 25. Юридическая сила решения, принятого на референдуме

1. Решение, принятое на референдуме, является обязательным на территории Нефтекумского муниципального района и не нуждается в дополнительном утверждении.

2. Решение, принятое на местном референдуме, подлежит регистрации в Совете района в порядке, установленном для регистрации нормативных правовых актов Совета района.

3. Решение, принятое на референдуме может быть отменено или изменено путем принятия иного решения соответственно на референдуме, но не ранее чем через два года после его принятия либо признано недействительным (недействующим) в судебном порядке. В случае принятия на референдуме нормативного правового акта он может быть изменен в порядке, установленном указанным нормативным правовым актом. Если данный порядок не установлен, изменения могут быть также внесены в порядке, предусмотренном для внесения изменений в соответствующий нормативный акт, но не ранее чем через пять лет со дня принятия соответствующего решения на референдуме.

7. Отмена судом решения, принятого на референдуме может быть произведена по следующим основаниям:

нарушение установленного Федеральным законом, законом субъекта Российской Федерации, уставом муниципального образования настоящим Положением порядка проведения референдума, повлекшее невозможность выявить действительную волю участников референдума;

несоответствие устава района, настоящего Положения, на основании которых проводился референдум, Конституции Российской Федерации, федеральному закону, закону субъекта Российской Федерации, действовавшим на момент проведения данного референдума, повлекшие невозможность выявить действительную волю участников референдума;

несоответствие решения, принятого на референдуме Конституции Российской Федерации, федеральному закону, закону субъекта Российской Федерации.

8. Если результаты референдума признаны недействительными, комиссия референдума назначает повторное голосование.

9. Если для реализации решения, принятого на референдуме, дополнительно требуется издание нормативного правового акта, Совет района или должностное лицо местного самоуправления обязаны в течение 15 дней со дня вступления в силу решения, принятого на референдуме, определить срок подготовки и (или) принятия данного нормативного правового акта. Указанный срок не может превышать три месяца.

Управляющая делами Совета Нефтекумского муниципального района Ставропольского края
М.А.Сапрыкина

Приложение к Положению «О проведении референдума в Нефтекумском муниципальном районе Ставропольского края»

ПОДПИСНОЙ ЛИСТ
РЕФЕРЕНДУМА НЕФТЕКУМСКОГО МУНИЦИПАЛЬНОГО РАЙОНА

«____» __________ 200 .... года

Мы, нижеподписавшиеся, поддерживаем инициативную группу по проведению местного референдума, выступившую с инициативой проведения местного референдума с вопросом (вопросами): «____»,

зарегистрированную ______________________________________
(наименование органа, выдавшего регистрационное свидетельство)

«____» __________ 200 ... года
(дата регистрации)

регистрационное свидетельство № ____________

№ п/п.	Фамилия, имя, отчество	Год рождения (в возрасте 18 лет - число и месяц рождения)	Адрес места жительства	Серия, номер и дата выдачи паспорта или заменяющего его документа	Подпись	Дата внесения подписи
1.						
2.						

Подписной лист удостоверяю:

____
(фамилия, имя, отчество, адрес места жительства, дата рождения
____
(в возрасте 18 лет - число и месяц рождения), серия, номер и дата выдачи
____
паспорта или заменяющего его документа лица, собиравшего подписи, его
____
собственноручная подпись и дата ее внесения)

Уполномоченный представитель инициативной группы по проведению местного референдума: ________________________________

____
(фамилия, имя, отчество, его собственноручная подпись и дата ее внесения)

2005 г. – год 85-летия района

Подвели итоги и сказали "спасибо"...

В преддверии празднования юбилея в районе проведены районный кросс «Золотая осень», открытый турнир по футболу среди молодежи, в котором участвовали команды из Республики Дагестан, Буденовского района.

На празднование из соседних районов Ставрополья прибыли делегации Республики Дагестан, Левокумского, Степновского, Буденовского, Курского, Ногайского района, городов Южно-Сухокумск, Кизляр. На торжествах присутствовали бывшие первые секретари РК КПСС, главы поселений Нефтекумского муниципального района, делегации муниципальных образований Нефтекумского муниципального района, заслуженные люди района. Всем были вручены памятные сувениры с символикой района, буклеты, праздничный выпуск вестника «Нефтекумье» и другие символы района.

Основные праздничные мероприятия прошли в г. Нефтекумске на площади им. Ленина, в МУ «Нефтекумский культурный центр», районном краеведческом музее, центре внешкольной работы, спортивном комплексе «Старт».

День 1 октября начался с ярмарки-выставки сельскохозяйственной продукции, праздничной торговли по ценам ниже рыночных. Гости праздника посетили выставку народного творчества, попробовали национальные угощения,

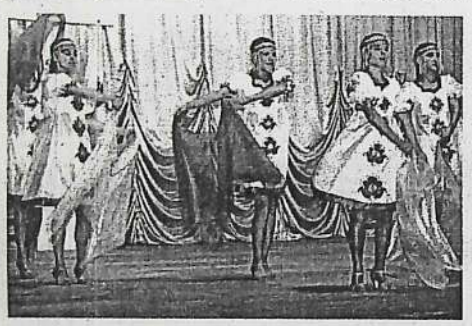

увидели выступления коллективов художественной самодеятельности «Пою о тебе, Нефтекумье родное!». Каждая школа, проявив фантазию и творчество, оформила выставки национальной кухни той или иной нации или народности, проживающих в районе.

В Нефтекумском культурном центре (ДК «Нефтяник») прошло торжество, на котором выступили глава Нефтекумского муниципального района П. А. Лиманов, глава администрации Нефтекумского муниципального района М. И. Товчигречко, депутат Государственной Думы РФ А. Н. Ищенко, первый заместитель министра сельского хозяйства СК Н. С. Дорохин, который вручил награды от Губернатора СК, министерства сельского хозяйства СК, советник председателя Государственной Думы СК по экономическим вопросам Е. С. Кузнецов и др.

На торжестве впервые прозвучал гимн Нефтекумского района, авторами которого являются А. Белоусов, механизатор опх. «Каясулинское», и Е. Новикова, преподаватель детской музыкальной школы г. Нефтекумска. Именно они стали победителями районного конкурса «Гими Нефтекумского района».

Свое 85-летие вместе с районом отметил Я. Салакаев, житель с. Каясула. В этот день родилась новая жительница района у молодой семьи Яхъяевых из с. Озек-Суат. Им вручены памятные подарки.

На сцену приглашали целую плеяду заслуженных и уважаемых людей, вписавших яркие страницы в биографию района: представители сельского хозяйства, нефтяной отрасли, образования, здравоохранения, культуры. Особое внимание было уделено одному из почетных гостей праздника - М. А. Хусейнову, Герою Социалистического труда.

Двум гражданам впервые присвоено звание «Почетный гражданин Нефтекумского района»: Ю. И. Никитину, бывшему директору опх. «Каясулинское» (посмертно), и А. Н. Луневу, бывшему председателю Нефтекумского райисполкома.

В районном историко-краеведческом музее посетители ознакомились с новой экспозицией об истории района.

В СОК «Старт» прошли соревнования по художественной гимнастике, спартакиада по шести видам спорта (волейбол, баскетбол, настольный теннис, прыжки в длину с места, мини-футбол). Прибыли команды из населенных пунктов Нефтекумского района, а также команды из Курского и Левокумского районов.

В г. Нефтекумске состоялся районный кросс «Золотая осень», посвященный 85-летию Нефтекумского района. Перед участниками забега -учащимися школ района- выступили, пожелав ребятам хорошего настроения, спортивных побед, З. Н. Полонская, заместитель главы администрации Нефтекумского муниципального района, Л. Г. Девятко, начальник отдела образования администрации Нефтекумского муниципального района.

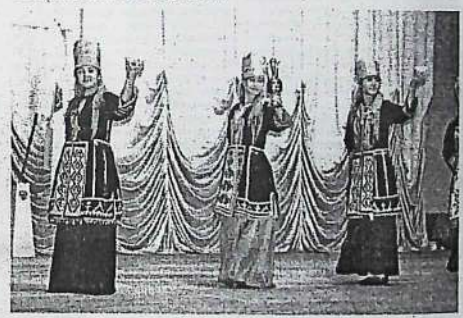

1-е общекомандное место заняла МОУ «СОШ №16» с. Каясула (преподаватель Р.А. Дангатаров), 2-е место – МОУ «СОШ №10» с. Ачикулак (преподаватель С. А. Крицкий), 3-е место – МОУ «СОШ №1» г. Нефтекумск (преподаватель К. М. Яхъяев). В заключении командам – победительницам З. Н. Полонская вручила памятные подарки и поблагодарила за активное участие, стремление к победе.

Вечером на площади им. Ленина прошло народное гуляние с участием коллективов художественной и эстрадной самодеятельности, а в 21-00 жители района увидели праздничный фейерверк.

Необходимо отметить, что праздничные мероприятия проведены на спонсорские средства, которые поступили задолго до празднования. Свой вклад внесли как крупные предприятия ОАО «НК «Роснефть - «Ставропольнефтегаз», СПК, муниципальные образования, ОАО «Молоко», ДРСУ, ОАО «Хлеб Нефтекумья», НФГУП «Ставропольводоканал», так и частные предприниматели. Глава администрации Нефтекумского муниципального района благодарит всех, кто внес свою лепту в подготовку и проведение праздничных мероприятий.

На снимках - фрагменты мероприятий, посвященные 85-летию района. Фото из архива Вестника.

Фотопамять

7 ноября 1984 год. Площадь города.

КОНКУРС

Ко Дню района был объявлен конкурс на лучшее сочинение, стихотворение «Моя малая родина» среди учащихся школ Нефтекумского района. Публикуем одно из представленных стихотворений на конкурс.

Малая Родина

Есть много городов чудесных,
Но мне милее город мой.
Всем жителям всегда он дарит
Тепло, улыбки и покой,
Соединил он воедино
Людей, традиции и быт.
Наш город тихий и прекрасный
Веселым светом весь залит.
И словно в знак любви и дружбы
Блестят златые купола,
Ведь людям очень, очень нужно,
Чтоб Родина у них была.

Ученик 6 класса «А» МОУ «СОШ №3» г. Нефтекумска Немчинов А.

ХРОНИКА СОБЫТИЙ

Жилье детям

Состоялось заседание районной комиссии по вопросу определения очередности и выделения денежных средств на приобретение жилья детям – сиротам и детям, оставшимся без попечения родителей. В настоящее время в администрацию поступили денежные средства на эти цели. Комиссия приняла решение приобрести 2 квартиры для детей из г. Нефтекумска и с. Ачикулак. Вела заседание З.Н.Полонская, заместитель главы администрации Нефтекумского муниципального района.

Район на краевых совещаниях

В министерстве жилищно-коммунального хозяйства, строительства и архитектуры Ставропольского края состоялось совещание по вопросу «Об итогах подготовки жилищно-коммунального хозяйства края к осеннее-зимнему периоду 2005-2006 г.г.». В работе приняла участие районная делегация во главе с Н. П. Гавриошенко, первым заместителем главы администрации Нефтекумского муниципального района.

С ЮБИЛЕЯМИ

Музыкальная школа п. Затеречный отметила свой 40-летний юбилей. За это время многие выпускники стали известными музыкантами (так, Н. Ткачева является солисткой Московского государственного академического хора под управлением проф. Минина), а некоторые вернулись в родную музыкальную школу, чтобы учить детей музыкальной грамоте.

Районная делегация во главе с П. А. Лимановым, главой Нефтекумского муниципального района и З. Н. Полонской, заместителем главы АНМР, посетила МОУ «СОШ №8» п. Зимняя Ставка с приятной миссией: поздравить педагогический коллектив, учащихся учреждения с 30-летием со дня образования и вручить ценные подарки.

День призывника

27 октября в ЦВР прошел районный День призывника. Поздравить призывников района пришли М. Товчигречко, глава АНМР, И. Остренин, настоятель православной церкви с. Арутюнин, полковник, военный комиссар района, представитель районного комитета солдатских матерей и др.

Редакционный совет вестника благодарит всех читателей за предоставленные материалы и фотоснимки, а также участников подготовки вестника Нефтекумского муниципального района.

РЕДАКЦИОННЫЙ СОВЕТ:
Канаев А.-Х.
Полонская З.Н.
Киселев Л.И.
Юнусов Т.А.
Диль А.В.
Сапрыкина М.А.
Васюк И.В.
Ольховская Л.Е.
Усачева А.Р.
Кельдигазиева Д.Ш.

«Вестник» утвержден на заседании Совета муниципального района. Решение от 23.08 2005 г.

НАШ АДРЕС:
г. Нефтекумск, пл. Ленина,.
Совет Нефтекумского муниципального района.
Тел. 3-15-73

РАСПРОСТРАНЯЕТСЯ БЕСПЛАТНО

«НЕФТЕКУМЬЕ»
Периодически-издаваемый информационный вестник Нефтекумского муниципального района.
УЧРЕДИТЕЛИ: Совет и администрация Нефтекумского муниципального района.

Ответственный за выпуск Канаев Агали Абдул-Халилович, "Заслуженный работник с/х-ва РФ".

Набор на компьютере в Совете Нефтекумского муниципального района.

Печать офсетная, объем 3 п.л. Заказ 2629 Тираж 900
Газета сверстана и отпечатана в ОАО «Шпаковская типография».
356240, г. Михайловск, ул. Ленина, 154.

Уважаемые земляки!

С миром, любовью, надеждой на лучшее, с желанием активно созидать и утверждать войдем в 2006 год! Пусть Новый год станет годом процветания и успехов во всех ваших начинаниях! Здоровья, счастья и благополучия каждой семье!

НЕФТЕКУМЬЕ

Информационный вестник

№ 5

декабрь 2005 г.

НЕФТЕКУМСКОГО МУНИЦИПАЛЬНОГО РАЙОНА

Уважаемые жители Нефтекумского района!

Вместе с вами мы прожили 2005 год с его радостями, огорчениями, праздниками и бедами, надеждами и разочарованиями. Каким будет новый 2006 год зависит от наших совместных усилий, от той лепты, которую каждый внесет в общее дело на благо района и края.

Новогодний праздник далек от политики, но слишком важны для судьбы родного Нефтекумья, для наших с вами судеб события 2005 года, чтобы не вспомнить о них. Это реализация Федерального Закона 131 «Об общих принципах организации местного самоуправления», достойная встреча 60-летия Победы в Великой Отечественной войне, празднование 85-летия Нефтекумского района, выборы в органы местного самоуправления.

Первые итоги позволили сделать вывод о том, что новый закон, безусловно, сыграл важную роль в становлении и укреплении институтов местного самоуправления на Нефтекумье. Выстраивание новой системы власти было жизненно необходимо, ведь именно уровень местного самоуправления наиболее приближен к конкретным проблемам граждан. Конечно, в ходе реализации закона мы столкнулись с рядом проблем. Но, несмотря на многочисленные трудности, в районе сделано немало в рамках реализации 131 - го Закона.

В минувшем году проведена большая совместная работа Совета и администрации района по формированию нормативно-правовой базы, которая позволит жителям района реализовать свое право на самостоятельное решение вопросов местного значения через выборные органы местного самоуправления. Разработана и принята программа социально-экономического развития Нефтекумского района на 2005-2007 годы. Впервые Нефтекумский район обрёл свою символику - герб, флаг и гимн, а это немаловажно, чтобы представлять муниципальное образование - район - на всех уровнях.

Совет и администрация Нефтекумского муниципального района с первых дней своей деятельности организовала работу с муниципальными образованиями поселений района на принципах взаимодействия и взаимного уважения. Заключены межмуниципальные соглашения о передаче полномочий по вопросам культуры, библиотечного обслуживания с 9-ю муниципальными образованиями поселений. Конструктивное взаимодействие краевых и муниципальных органов власти осуществлялось и в ходе передач объектов собственности.

Итоги развития экономики района за 2005 год свидетельствуют о сохранении роста основных ее показателей. Относительно соответствующего периода прошлого года увеличились в денежном выражении объемы промышленного производства, сельского хозяйства, платных и бытовых услуг населению, капитальных вложений, ввода в действие основных фондов.

В 2005 году в краевом рейтинге наш район занимает 8 место из 26 (в 2004 году мы были на 15 месте) и 5 место в крае по объему отгруженных товаров собственного производства, выполненных работ и услуг собственными силами по промышленным видам деятельности на 1 работающего.

Органы местной власти приняли самое активное участие в разработке и обсуждении краевой целевой программы «Развитие восточных районов Ставропольского края на 2005 – 2007 годы», которая позволит создать экономические и социальные условия для динамичного развития Нефтекумского муниципального района.

Верим, район имеет потенциал, чтобы реализовать намеченные планы.

Одним из важных событий уходящего года стали выборы в органы местного самоуправления поселений, которые прошли в восьми муниципальных образованиях Нефтекумского района. Изменился состав Советов депутатов муниципальных образований, избраны новые главы поселений. Спасибо всем, кто принял участие в голосовании. Уверены, что вы сделали достойный выбор. Верим, что вместе мы добьемся, чтобы родное Нефтекумье стало еще более процветающим, преуспевающим и богатым.

Система районной власти адаптируется к работе в кризисных ситуациях, которые заставляют и государство, и общество быть жестче и требовательнее к тем, кто наделен властными полномочиями. Многое дано, но и спрос велик. Сейчас пришло время вместе работать над теми задачами, которые ставит перед нами элементарная логика самосохранения великого государства, а также работать на благо жителей всего района.

Хочется верить, что новый 2006 год будет годом прогресса, истинного гуманизма и искреннего человеколюбия по отношению друг к другу, что в 2006 году на Нефтекумье будет стабильность и процветание, мир и спокойствие. Пусть новый год будет для всех нас удачным началом задуманных планов, а нашими спутниками станут крепкое здоровье, благополучие, удача и успех!

С Новым годом!
Добра вам и мира, земляки!

Глава Нефтекумского муниципального района Ставропольского края П.А. Лиманов

Глава администрации Нефтекумского муниципального района Ставропольского края М.И. Товчигречко

Родина малая – милая сердцу родная страна

(Признание в любви)

В преддверии празднования 85-летия образования Нефтекумского района среди учащихся средних общеобразовательных школ был объявлен конкурс на лучшее сочинение, стихотворение, посвященное юбилею района «Путь длиною 85 лет». Творческие работы участников конкурса были представлены в трех номинациях «Летопись Нефтекумья», «Моя малая родина», «Такие люди есть».

Предлагаем вашему вниманию небольшие отрывки из лучших сочинений учащихся, представленных на конкурс. А также лучшие стихотворения. Мы благодарны детям за их откровенность и признание в любви к своему району. Этот номер информационного вестника в основном мы посвящаем участникам конкурса. В их лице - юному поколению нефтекумцев, будущему района.

Редакционный совет вестника.

Продолжение на стр. 2, 5, 6.

Милый край

В восточной части Ставрополья,
Средь знойных и сухих степей
Есть полный гордого раздолья
Район, его мне нет родней.

Природа здесь не так богата,
Но каждый местный уголок
С красой своей дороже злата,
Богатства недр у наших ног.

Течет река, Кума родная,
Ласкают волны берега.
Парит орел степной, взирая
На бесконечные луга.

Здесь в верной дружбе и согласье
Десятки лет уже живут
Туркмены, русские, ногайцы,
Союз народов братских тут.

Район любить я вечно буду
За красоту земли родной,
И никогда я не забуду
Степей незыблемый покой.

Татьяна Белоглазова, СОШ №13, 11 кл. а. Новкус-Артезиан.

А я люблю степные просторы

«...Много на земном шаре красивых, уникальных, необыкновенных мест. Кому-то дороги райские апельсиновые заросли, кто-то восхищается могучей стихией моря, есть любители горных вершин. А вот я люблю бескрайние степные просторы. И для меня нет ничего красивей на земле, чем степь весной. Такую красоту хочется запечатлеть на картинах. Но лучше это видеть своими глазами, вдыхая горьковатый полынный запах. И хочется верить, что такая земля не оскудеет, что всегда будет просыпаться солнце в мирном небе, что люди, рожденные на этой земле, будут красивы и добры ко всему живому и не забудут свои истоки».

Екатерина Давыдова, СОШ №3, 7 кл. г. Нефтекумск. Учитель Е. А. Заря.

Мы помним о прошлом.

«... 23 июля 1953 года получили первый фонтан нефти. В 1958 году стали строить город Нефтяников - Нефтекумск. Сначала это был рабочий поселок, в 1968 году стал городом. А раньше, в 1965 году был образован Нефтекумский район. Сегодня мы празднуем 85-летие района, а не 40 - летие. Почему? Да потому, что все населенные пункты Ачикулакского района вошли в район Нефтекумский. И еще потому, что традиции и культура хоренных народов сохраняются и приумножаются. Живя настоящим, мы помним о прошлом ...»

Галина Брагина, СОШ №3, 10 кл. г. Нефтекумск. Учитель О. В. Бойко.

Живут здесь необыкновенные люди.

«...Любовь к краю и Отечеству крепла и росла во мне с детских лет, этим я обязана своей малой родине, своему родному селу - Абрам-Тюбе. Мое село расположено на необъятных степях Ставрополья. Широка и просторна наша степь. Иногда выйдешь за село и посмотришь вдаль, кажется, нет ей ни конца, ни края. А какой степь становится красивой и пестрой весной, когда всюду расцветают полевые цветы. Невозможно оторвать взгляд от цветущих повсюду маков и тюльпанов. Как не любить все это! Родина...У всех она есть, но не каждый задумывался, что в действительности она для него значит и скольким он обязан ей. Ставропольские степи, пыльные дороги, нестертимый летний зной, слякоть, мое простое, незнаменитое село - вот моя родина, вот моя жизнь. Все-таки, я считаю, что я живу в самом прекрасном селе. «Чем же оно прекрасно?» - спросит любой прохожий и проезжающий. А тем, что живут здесь необыкновенные и трудолюбивые люди. Ни в одном селе нет столько тепла и ласки, столько заботы и доброты, как в этом. Мое село приютило людей разных национальностей. Живут здесь в дружбе и согласии ногайцы и казахи, даргинцы и лакцы».

Мархаба Досакаева, СОШ №17, 7 кл. а. Абрам-Тюбе.

С Новым годом!

Родина малая — милая

Продолжение. Начало на 1-й стр.

Они о себе

ВАСИЛЬЕВА НАТАЛЬЯ - ученица 8 класса НСОШ №3.

«В детское объединение «Доброслов» я пришла в 2004 году. В юнкоровскую работу окунулась с головой. Посещала мероприятия и писала короткие заметки. Лучшие работы послали на заочный конкурс «Вдохновение». Я увлекаюсь литературой, английским языком, историей СССР, интересуюсь личностями И. В. Сталина, В. И. Ленина. Сама сочиняю повести. Мне нравится писать заметки, люблю информировать людей о каком-либо интересном событии. За этот год я научилась совмещать школу и «Доброслов». «Доброслов» стал моей второй семьей».

«ДОБРОСЛОВ» - это наши Юнкоры, возможно кто-то из них свяжет свое будущее с профессией журналиста. А пока они пишут и пытаются в строках своих сочинений запечатлеть свое отношение, ведение и немного истории и сегодняшнего дня своего родного района, села, аула, города. Многие из них участники конкурса сочинений к 85-летию района, с которыми мы знакомим в данном выпуске вестника.

СУРНЕВ ИГОРЬ, учащийся 11 класса НОСШ №2, получает стипендию городской администрации за творческий подход в изучение учебных предметов и активное участие в общественной жизни школы, города.

Немного о себе: «В районной олимпиаде занял первое место по географии. Увлекаюсь изучением истории, особенно последней половины XIX века - начала XX века, а также начавшейся постиндустриальной стадии развития цивилизации. Меня интересуют процессы, влияющие на ход исторического развития России; экономика страны, в частности ее рыночный вариант. Интересуюсь информатикой, кибернетикой, нумизматикой, коллекционирую монеты советской эпохи. Занимаюсь волейболом, стритболом».

Горжусь своими земляками

«...Мое Нефтекумье. Здесь я родилась, здесь сделала свой первый шаг, произнесла свое первое слово. Здесь все для меня родное, все дорого, все волнует сердце и восхищает глаз. И небо, дарующее свет и тепло, и степь, где знойным летом сгорает даже полынь, и мои земляки, которые на полупустынной земле умудряются вырастить хлеб для родной страны. Именно у нас, на бескрайних просторах степей, было найдено первое в Ставропольском крае месторождение нефти. Это наша степь, развернувшаяся вдоль и поперек, куда ни глянешь. Это и два журавля, каждый год возвращающиеся к нам в село, на свою малую родину. Горжусь я своими земляками. Ведь наше месторождение нефти считается одним из трудных. И для нефтяников - первопроходцев, приехавших из самых отдаленных мест нашей огромной страны, выдержавших все трудности, для самых стойких, Нефтекумье стало малой родиной...»

А. Курбанова, СОШ №7, 16 лет.
а. Озек-Суат.

Буровики приехали!!!

«...Река Кума, начинающаяся на склонах Кавказского хребта, здесь в степных, иссушенных зноем краях, в те годы окончательно теряла свою силу. В знойном мареве поднимался над горизонтом огненный солнечный шар и неторопливо катился по небосклону. И даже, когда наступала ночь, она далеко не всегда приносила в эти места прохладу. Ветер, прилетающий с горячих, пропитанных солью просторов Каспия, нес с собой и зной, и соль недалекого моря. Большой интерес вызвала небольшая экспедиция, появившаяся летом 1950 года в окрестностях аула Озек-Суат. Он был, пожалуй, одним из крупных тогда поселений в бескрайних степях. Жители с любопытством посматривали на колонну машин, на необычные конструкции на грузовиках. Весть разнеслась быстро: буровики приехали...»

Яна Музыкина, СОШ №2, 11кл.
г. Нефтекумск. Учитель Т. В. Черница.

Здесь мой дом

Я люблю этот маленький город.
Здесь мой дом, мама, папа, друзья,
Здесь все близко мне и знакомо,
Здесь родилась и выросла я.
Окна настежь, запах полыни
И сверчков стрекотанье в ночи,
Небо в звездах - лучшее в мире,-
Ты такого нигде не ищи.
Как много красивых вещей
В себе Нефтекумск таит!
Приезжай и узнай поскорей,
Где же город красивый стоит.

Ксения Гончарова, СОШ №3, 9 кл.
г. Нефтекумск. Учитель Е. А. Гришина.

На востоке края

«...Моя Родина - это и вся безграничная территория России со всеми ее природными богатствами, и наш родной, милый сердцу Нефтекумский район....Наш район расположен на крайнем востоке края, в Ногайской степи. По климатическим условиям это самая засушливая территория на Северном Кавказе. Но, благодаря водам Терско-Кумского канала климатический режим смягчается. Зимой здесь дуют холодные ветры, летом - иссушающие суховеи. Численность населения Нефтекумского района составляет около семидесяти тысяч человек. Здесь проживают представители сорока пяти национальностей: русские, туркмены, ногайцы, народы Дагестана, татары, украинцы. Старейший этнос - ногайцы, их этноним происходит от имени хана Ногая, который отделился от Золотой Орды и сформировал Ногайскую Орду. В середине девятнадцатого кочевые племена стали переходить к оседлой жизни. Самое раннее поселение в Ногайской степи - основанный беглыми татарами в тысяча восемьсот сорок восьмом году аул Камыш-Бурун. Переход к оседлой жизни растянулся до начала двадцатого века...»

Альбина Кулаева, СОШ №11, 8 кл.
а. Уллуби-Юрт. Учитель Р. К. Кочекаева.

Человек, которого боготворю

«Я хочу рассказать о человеке, которого уважаю, люблю, боготворю. Это Джамиля Хамидовна Джанаева. В наше непростое время, когда людям так необходимы забота, внимание, сострадание и простое человеческое сочувствие, нужны такие люди, как она. Джамиля Хамидовна родилась и выросла в ауле Уллуби-Юрт, воспитывалась в большой и дружной семье сельского учителя. В семье царила атмосфера доброты и уважения, детям привили такие качества, как трудолюбие, добропорядочность и стремление к знаниям. Отец Джамили Хамидовны, Хамид Пиреевич, был незаурядным человеком: имел феноменальную память, любил литературу, историю, природу, и старался приобщить своих детей ко всему, что постиг сам. Больше того, он сделал все, чтобы все его дети получили достойное образование. О том, что будет лечить людей, Джамиля Хамидовна знала с самого детства. Может виной всему генетическая наследственность (ведь два ее деда были народными целителями) и та нравственная обстановка в доме, которую определяли доброта и сострадание. Джамиля Хамидовна одна из первых получила высшее образование среди туркменских девушек района. Учеба ей давалась легко, а знания ей давали уверенность в себе, помогали совершенствоваться в профессии. В больнице она проводит большую часть времени, а вернее, жизни, возглавляя терапевтическое отделение НЦРБ около тридцати лет. Доброта, отзывчивость, готовность в любую минуту прийти на помощь людям, чувство долга - качества, без которых невозможно представить Джамилю Хамидовну. Я не раз убеждалась, что подлинные герои в обычной обстановке бывают, как правило, скромными, не очень заметными. Они просто и безотказно делают свое дело. Такой является и Джанаева Джамиля Хамидовна, заслуженный врач Российской Федерации, Почетный гражданин города Нефтекумска».

Зухра Исмаилова, СОШ №11, 9кл.
а. Уллуби-Юрт. Учитель З. Х. Толекова.

Встречающие солнце

«... Шли годы. Менялась жизнь города, страны. Происходят изменения и в нашем районе - открыто месторождение нефти, строится новый город, и коллектив редакции задумывается над новым названием газеты. Было несколько вариантов: «Восход», «Степной маяк», «Степные зори». Решили остановиться на «Восходе», так как город наш расположен на самом востоке нашего края, и те, кто живут здесь, первыми встречают восход солнца. Так с апреля 1965 года газета получила новое название «Восход». И в газете появляется статья «Встречающие солнце», «...Ногайская степь. Не окинуть взглядом ее просторы. Совсем недавно здесь посвистывали суслики да заливались трелями жаворонки, властвовали испепеляющие пыльные бури, да бездорожье наводило уныние. Теперь здесь раскинулся красивый молодой город, который берет название из кладовых земли - Нефтекумск. Каждый номер газеты - это коллективный труд работников редакции и типографии. Люди самых различных профессий становились с утра к верстальному станку, печатной или ротационной машине, садились за линотипы, пишущую машинку. У всех у них единая цель - вовремя и качественно выпустить очередной номер «Восхода», поэтому, наверное, газета была и остается близким другом, информатором, помощником и наставником каждого ее читателя...»

Яна Музыкина, СОШ №2, 11 кл.
г. Нефтекумск. Учитель Т. В. Черница.

А было всего лишь 16

«...Я хочу рассказать о человеке, которого помнят многие жители аула Махмуд-Мектеб. Его зовут Иналов Борис Бушанович. Борис Бушанович родился в нашем селе в 1925 году. Здесь прошли его детство и юность. Когда началась Великая Отечественная война, он добровольно ушел на войну. Ему было тогда всего лишь шестнадцать лет. Вместе со взрослыми солдатами рыл противотанковые рвы. В этой войне он получил два ранения, был контужен. За участие в Великой Отечественной войне был награжден боевыми наградами и орденами. После войны Борис Бушанович успешно окончил педагогическое училище в городе Грозном, после чего устроился на работу учителем в Махмуд-Мектебскую школу. Среди многих его учеников была и моя мама. Она рассказывала мне, как всем детям было интересно на его уроках. На классных часах он рассказывал о своей жизни, о боевых друзьях, о том, как досталась Победа. Работая учителем, он одновременно писал стихи, пьесы и поэмы. Когда я ездила в гости к своему дяде в село Терекли-Мектеб, в его домашней библиотеке я увидела книги Бориса Бушановича. С большим интересом их читала, а понравившиеся стихи выучила наизусть. В январе 1991 года ушел из жизни ногайский поэт Иналов Борис Бушанович, но в сердцах молодого поколения навсегда останется его имя. Борис Бушанович известен не только в нашем районе, но и далеко за его пределами, так как его стихи печатались во многих газетах и журналах. Выпущено несколько сборников стихов на ногайском языке...»

Сурия Мамакаева, СОШ № 15, 6 кл.
а. Махмуд-Мектеб. Учитель П. М. Звада.

Его труд оценили

«...Перед взором раскинулась широкая ногайская степь с ее невысокими барханами. Я отчетливо вижу среди этих барханов своего деда - чабана, его обветренное лицо. За свой труд он удостоен звания Героя Социалистического Труда. Человек с начальным образованием, но как он мудр... Воспитал достойно пятерых детей, отправил их в большую жизнь. У него одиннадцать внуков, которые в нем души не чают. А трудится всю свою жизнь. Его труд ценят. Он начинал трудиться с тринадцати лет. Труд чабана - один из нелегких. Я думал, ничего в этом героического нет. Пасут себе целыми днями овец - и никаких забот. Так думал, пока сам не отправился на каникулах пасти овец. Это годы упорного труда, частые недосыпания во время окота овец, когда каждого ягненка нужно сохранить и вырастить. И невольно гордишься этими людьми, которые как на боевом посту, и в снег, и в стужу находятся в степи, делая свое нелегкое дело...»

Мухадин Хаджиибрагимов, СОШ №15, 10 кл.
а. Махмуд-Мектеб. Учитель Г. А. Кошенова.

И жили дружно все мы

«... Изначально это был сельскохозяйственный район. Мирно трудились бок о бок представители разных национальностей - русские, ногайцы, татары, дагестанцы и многие другие. Люди занимались животноводством - разводили овец, коров, домашнюю птицу. На бескрайних степных просторах колосился хлеб, спели овощи, росли арбузы, виноград. Тяжело доставались селянам плоды их труда, учитывая скупой на дожди, ветреный климат и неплодородную почву, но степняки всегда отличались трудолюбием и упорством. Не обошли район и тяготы Великой Отечественной войны. На борьбу с врагом поднялось все мужское население. Жители нашего района отважно защищали родную землю. Многие из них были награждены орденами и медалями. В числе прочих, защищавших Ставрополье, был и четвертый Кубанский казачий кавалерийский корпус. В память о боевых подвигах казаков в 1964 году был открыт обелиск. Радикальные перемены начались в районе с открытием месторождения нефти. Над землями Затеречной равнины зазвучало слово «Нефтяник». В честь людей, принадлежавших этой профессии, был назван новый город, выросший в бескрайней степи - Нефтекумск. Имена первооткрывателей нефти на Ставрополье мы помним и сейчас. В их честь в 1980 году был воздвигнут монумент...»

Ксения Петрова, СОШ №3, 11 кл.
г. Нефтекумск. Учитель Л. Г. Черненко.

Можно увидеть зайку...

«...Нет на свете человека, который, уехав из своего родного города, где он провел дни своей жизни, может свои лучшие дни, а может нет, но все равно он рано или поздно захочет вернуться туда, пройтись по знакомым улицам...Я люблю степи, окружающие Нефтекумск за то, что в нашем районе много красивых мест, лесов, где можно отдохнуть от повседневной суматохи, занятости, загруженности. Когда идешь на пикник или просто погулять на природе, в лесу, то сразу повышается настроение, исчезает ощущение загруженности. Да, в наших лесах не увидишь медведя, белочку, но зато, можно увидеть зайку, скачущего по степи...»

А. Терешко, СОШ №1, 9кл.
г. Нефтекумск.

На карте Нефтекумья

«... Уже в 1935 году из Ачикулакского района был выделен в самостоятельную административную единицу Каясулинский район. Во время Великой Отечественной войны, в 1944 году, эти два района вошли в состав вновь образованной Грозненской области, а уже в 1957 году они были переданы в состав Ставропольского края. Прошло чуть больше года, и опять изменения на карте. В состав Ачикулакского района вошел упраздненный Каясулинский. А в 1962 году на карте появился поселок Нефтекумск, которому 12 января 1965 года суждено было стать районным центром...»

Вероника Е[illegible], СОШ №1, 11 кл.
г. Нефтекумск. Учитель Л. В. Сластенова.

сьевич. В ноябре этого год[illegible]
Михаил Афанасьевич жи[illegible]
лось? Это было так давн[illegible]
приехала из города Грозно[illegible]
сьевич поступил на работу[illegible]
электрооборудования в Не[illegible]
тепловых сетей. Грамотны[illegible]
всегда выдержанный и кор[illegible]
заторскими способностями[illegible]
был назначен на должност[illegible]
стве проработал до самой [illegible]
трудовую деятельность и з[illegible]
ности», имеет множество [illegible]
ленности, неоднократно и[illegible]
Советов. Чем сейчас заним[illegible]
ветерану труда. Он все так[illegible]
рассудительный. Находясь [illegible]
пассивным созерцателем в[illegible]
всегда был среди людей и [illegible]
той. Был председателем г[illegible]
в составе краевой ревизионн[illegible]
ского района и руководител[illegible]
бывают о заслугах Михаи[illegible]
шают на праздники, неодно[illegible]
грамотами, ценными подар[illegible]
Да иначе и быть не мо[illegible]
подхватил теперь уже его с[illegible]
Михайлович, такой же зн[illegible]
когда-то его отец. Вот и [illegible]

Моей [illegible]

Моей Родин[illegible]
Средь высок[illegible]
Он не виден [illegible]
Наш любимы[illegible]
Моей Родин[illegible]
Наши деды [illegible]
Своим муже[illegible]
Они нефть д[illegible]
Чтоб мы сча[illegible]
Пусть не та[illegible]
Но забыть е[illegible]
И, я знаю, он[illegible]
Если буду я [illegible]

Об Озек-Суат[illegible] известно в Моск[illegible]

«...Геологи обнаружили нефть и [illegible] ли источник «Озек-Суат». О мосм се[illegible] ло известно в Москве. Открытие нефт[illegible] залежей определило судьбу моих зем[illegible] Об одном из них, Таганове Мусе Ку[illegible] че, мне хотелось бы рассказать. П[illegible] сельский мальчишка решил стать не[illegible] ком. Его приняли в бригаду вышкомо[illegible] ников. Это они устанавливали бу[illegible] вышки. Запомнился молодому нефт[illegible] его первый подъем на вышку. С непр[illegible] ки кружилась голова, страшно было [illegible] реть вниз. Но Муса знал, что рядом [illegible] шие товарищи. Муса был влюблен [illegible] дело, очень требовательно относи[illegible] себе. Старание трудолюбивого пар[illegible] зывало уважение, и ему доверили бр[illegible] Вместе с бригадой Муса Кубаевич ус[illegible] ливал все новые и новые вышки, сов[illegible] ствовал свой профессиональный ур[illegible] Неоднократно энергичный нефтяни[illegible] товарищи удостаивались знака «Уд[illegible] коммунистического труда», Почетны[illegible] мот. За высокие показатели, за воспи[illegible] молодого поколения Муса Кубаевич [illegible] чил правительственную награду. В т[illegible] девятьсот девяносто втором году он [illegible] на пенсию. За самоотверженный тру[illegible] ность своему делу Таганова М. К. [illegible] дили медалью «Ветеран труда». [illegible] Муса Кубаевич со своей семьей в р[illegible] селе, у него шесть внуков, пять прав[illegible] которые знают о трудовых доблестях [illegible] го деда. Получив всеобщее призн[illegible] Муса Кубаевич остался таким же [illegible] ным, даже застенчивым, как тот па[illegible] который полвека назад впервые н[illegible] поднялся на вышку. Я люблю свою [illegible] ну, верю в будущее своего села, в ко[illegible] живут такие замечательные люди»

Довлет Егеньязов, СОШ №7, [illegible]
а. Озек-Суат. Учитель Г. Д. Хамму[illegible]

С заседания Совета Нефтекумского муниципального района

БЮДЖЕТ РАЙОНА: КАК ОН ИСПОЛНЯЕТСЯ?

СОВЕТ
НЕФТЕКУМСКОГО МУНИЦИПАЛЬНОГО РАЙОНА
СТАВРОПОЛЬСКОГО КРАЯ
ПЕРВОГО СОЗЫВА

РЕШЕНИЕ

10 ноября 2005 г. г. Нефтекумск № 77

Об информации о ходе исполнения бюджета Нефтекумского муниципального района Ставропольского края за 9 месяцев 2005 года

В соответствии с Положением о бюджетном процессе в Нефтекумском муниципальном районе, утвержденным решением Совета Нефтекумского муниципального района № 17 от 28.12.2004,

Совет Нефтекумского муниципального района Ставропольского края

РЕШИЛ:

Информацию о ходе исполнения бюджета Нефтекумского муниципального района Ставропольского края за 9 месяцев 2005 года принять к сведению.

Заместитель председателя Совета Нефтекумского муниципального района Ставропольского края **А.А.-Х. Канаев**

Приложение
к решению Совета Нефтекумского муниципального района
№ 77 от 10.11.05

ИНФОРМАЦИЯ

о ходе исполнения бюджета Нефтекумского муниципального района за 9 месяцев 2005 года

ДОХОДЫ
МЕСТНОГО БЮДЖЕТА ЗА 9 МЕСЯЦЕВ 2005 ГОДА

(тыс. рублей)

Наименование доходов	Утверждено сводной бюджетной росписью бюджета Нефтекумского муниципального района на 9 месяцев 2005 года с учетом изменений	Исполнено за 9 месяцев 2005 года	Процент исполнения к плану
1	2	3	4
СОБСТВЕННЫЕ ДОХОДЫ	**41017**	**34296**	**83,6**
Налог на прибыль организаций, зачисляемый в местные бюджеты (погашение задолженности прошлых лет)	-	-1142	-
Налог на доходы физических лиц	33427	28129	84,1
Налог с продаж	-	50	-
Единый налог на вмененный доход для отдельных видов деятельности	4702	3519	74,8
Единый сельскохозяйственный налог	-	254	-
Государственная пошлина с исковых заявлений и жалоб, подаваемых в суды общей юрисдикции	225	522	242,0
Государственная пошлина за выдачу ордера на квартиру	-	2	-
Государственная пошлина за совершение нотариальных действий	267	-	-
Доходы от использования имущества, находящегося в муниципальной собственности	146	197	134,9
Проценты, полученные от размещения в банках и кредитных организациях временно свободных средств бюджета	-	172	-
Прочие поступления от денежных взысканий (штрафов) и иных сумм в возмещение ущерба, зачисляемые в местные бюджеты	2100	2317	110,3
Платежи за добычу углеводородного сырья	-	15	
Прочие местные налоги и сборы	-	45	
Невыясненные поступления	-	13	
Плата за негативное воздействие на окружающую среду	150	205	136,7
БЕЗВОЗМЕЗДНЫЕ ПОСТУПЛЕНИЯ	**138570**	**138409**	**99,9**
Дотация на выравнивание уровня бюджетной обеспеченности	29430	29430	100
Дотация бюджетам субъектов Российской Федерации на поддержку мер по обеспечению сбалансированности бюджетов	-	-	-
Субвенция местным бюджетам на оплату жилищно-коммунальных услуг отдельным категориям граждан	3772	3772	100
Субвенция местным бюджетам на обеспечение социальной поддержки для лиц, награжденных знаком "Почетный донор России"	707	707	100
Доплаты к пенсиям	258	258	100
Прочие субсидии, зачисляемые в местные бюджеты	1216	1216	100
Прочие субвенции, зачисляемые в местные бюджеты	89623	89534	99,9
Субвенция, передаваемая из бюджетов поселений для обеспечения населения услугами учреждений культуры	3725	3694	99,2
Прочие безвозмездные поступления в местные бюджеты	5094	5053	99,2
Средства местного бюджета, получаемые по взаимным расчетам	4745	4745	100
ДОХОДЫ ОТ ПРЕДПРИНИМАТЕЛЬСКОЙ И ИНОЙ ПРИНОСЯЩЕЙ ДОХОД ДЕЯТЕЛЬНОСТИ	**8152**	**8675**	**106,4**
ВСЕГО ДОХОДОВ	**187739**	**181380**	**96,6**

ДОХОДЫ

Общий объем поступлений в бюджет Нефтекумского муниципального района (далее - местный бюджет) за 9 месяцев текущего года составил 181380 тыс. рублей при плане 187739,0 тыс. рублей, что составляет 96,6 процентов. Общая сумма недополученных средств составила 6359,0 тыс. рублей.

Из общего объема доходов, поступивших в бюджет муниципального района, доля собственных доходных источников составляет 23,7 процентов, доля средств, переданных на уровень района из бюджетов других уровней, в том числе на осуществление отдельных государственных полномочий составляет 76,3 процента.

В суммарном (абсолютном) выражении собственные доходные источники составили 34296,0 тыс. рублей или 83 процента к плану отчетного периода. Финансовая помощь из бюджетов других уровней составила 138409,0 тыс. рублей или 100 процентов утвержденных плановых назначений.

Выполнение контрольных назначений достигнуто по государственной пошлине (106,5%), плате за негативное воздействие на окружающую среду (136,7%), доходам от использования имущества, находящегося в муниципальной собственности (134,9%), штрафам (110,3%). Не обеспечено выполнение плана по налогу на доходы физических лиц (исполнение 84,1%), единому налогу на вмененный доход (74,8%).

Одной из основных причин неисполнения доходной части бюджета муниципального района являются завышенные, по нашему мнению, и подтвержденные расчетами, коэффициенты роста по налогу на доходы физических лиц и единому налогу на вмененный доход, а также тот факт, что из бюджета района Управлением Федерального казначейства по Ставропольскому краю в августе-сентябре были изъяты средства налога на прибыль, зачисляемого в местные бюджеты, за 2003-2004гг. в сумме 3331,0 тыс. рублей. Произведено изъятие согласно решению Федерального Арбитражного суда Северо-Кавказского округа по иску ОАО "РН-СНГ".

За отчетный период исполнение местного бюджета по налогу на доходы физических лиц составило 28129 тыс. рублей при плане 33427 тыс. руб. или 84,1 процента к утвержденным плановым показателям (недополучено 5298 тыс. руб.).

Данный факт объясняется тем, что фактический уровень роста заработной платы населения района сложился ниже планируемого на текущий год уровня. Так уровень роста заработной платы по промышленным предприятиям (по данным самих предприятий) составил в среднем около 10 процентов при планируемом росте 27 процентов.

По единому налогу на вмененный доход исполнение составило 3519 тыс. руб., при плановых назначениях на 9 месяцев текущего года 4702 тыс. рублей, что составляет 74,8 процента (недополучено средств 1183,0 тыс. рублей). Объясняется данный факт тем, что при формировании бюджета района на текущий год планировался рост по данному налогу в 1,5 раза (по данным Министерства экономического развития и торговли СК), тогда как Государственная Дума СК утвердила его рост в среднем только в 1,26 раза

Размер недоимки в бюджет Нефтекумского муниципального района по данным МРИ ФНС России № 6 по состоянию на 01.10.2005г. снизился по сравнению с данными на 01.02.2005г. на 44 процента или в абсолютной сумме на 1789 тыс. рублей. По сравнению с данными на 01.07.2005г. размер недоимки снизился на 10,9 процента или 278 тыс. рублей.

Общая сумма недоимки в бюджет Нефтекумского муниципального района по состоянию на 01 октября 2005 года составляет 2280 тыс. руб., в том числе:

по налогу на доходы физических лиц - 536 тыс. руб.

по налогу на прибыль - 679 тыс. руб.,

по налогу с продаж - 697 тыс. руб.,

по единому налогу на вмененный доход - 350 тыс. руб.,

по единому сельскохозяйственному налогу - 18 тыс. руб.

В структуру собственных доходных источников также входят родительская плата и доходы от предпринимательской и иной приносящей доход деятельности, оказываемых учреждениями бюджетной сферы.

Поступление доходов от предпринимательской и иной приносящей доход деятельности за 9 месяцев 2005 года при плановых назначениях 8152. руб. составило 8675 тыс. рублей или 106,4 процента от плана. Перевыполнение плана образовалось в основном в результате повышения родительской платы за содержание ребенка в детских дошкольных учреждениях.

Размер дотации на выравнивание уровня бюджетной обеспеченности муниципального района, получаемой из краевого бюджета, на отчетный период составил 29430 тыс. рублей (100 процентов плановых назначений).

Объем субвенций, переданных муниципальному району из бюджета Ставропольского края на осуществление отдельных государственных полномочий, за 9 месяцев текущего года составил 89534 тыс. рублей, что составляет 49,4 процента от общего объема поступлений доходов в бюджет муниципального района.

За отчетный период была увеличена доходная часть бюджета муниципального района на сумму переданных из краевого бюджета, согласно Закону Ставропольского края от 28.07.2005г. № 36-кз О внесении изменений в Закон Ставропольского края "О бюджете Ставропольского края на 2005 год", средств на оплату льгот по коммунальным услугам членам семей и неработающим пенсионерам учреждений образования и здравоохранения. Общая сумма средств составила 4864,0 тыс. рублей.

В связи с неисполнением доходной части бюджета района администрация была вынуждена обратиться в министерство финансов Ставропольского края с просьбой о предоставлении бюджетного кредита на покрытие временного кассового разрыва, возникшего в ходе исполнения бюджета района в сумме 5000,0 тыс. рублей. В сентябре кредит был предоставлен, срок его погашения 26.12.2005г.

РАСХОДЫ

Объем расходов бюджета Нефтекумского муниципального района за 9 месяцев текущего года в соответствии с утвержденной бюджетной росписью составил 171046,6 тыс. руб. В ходе исполнения местного бюджета плановые назначения по расходам уточнены на 20239 тыс. рублей, в том числе по следующим основаниям:

1. на сумму остатков средств по состоянию на 1 января 2005 года на счетах распорядителей и получателей средств местного бюджета в сумме 4670,8 тыс. рублей.

2. на сумму средств дополнительно полученных субвенций из краевого бюджета в объеме 9227,2 тыс. руб. на выполнение отдельных государственных полномочий.

3. на сумму дополнительно полученных за отчетный период целевых средств и безвозмездных поступлений в объеме 5094 тыс. рублей

4. на сумму дополнительно полученных из краевого бюджета субсидий на оплату льгот по коммунальным услугам в сумме 1247,0 тыс. рублей

Таким образом, уточненный объем расходов местного бюджета за отчетный период составил 191285,6 тыс. рублей.

Расходы местного бюджета за 9 месяцев текущего года профинансированы в объеме 176858,4 тыс. рублей, что составляет 103,3 процента к первоначальному плану и 92,4 процента к уточненному плану.

Кассовое исполнение расходов местного бюджета составило 157006,8 тыс. рублей или 91,8 процента к первоначальному плану, 82,1 процента к уточненному плану и 88,8 процента к объему финансирования.

Раздел 0100 "Общегосударственные вопросы"

Первоначально утвержденные бюджетные ассигнования по данному разделу на 9 месяцев текущего года составляли 14149,9 тыс. рублей. План отчетного периода увеличен на 3304,1 тыс. рублей.

Таким образом, уточненные плановые назначения 9 месяцев по разделу "Общегосударственные вопросы" составили 17454,0 тыс. рублей.

Финансирование расходов произведено в объеме 14850,2 тыс. рублей, что составляет 85,1 процентов к уточненному плану, кассовое исполнение составило 13512,6 тыс. рублей или 91 процент к объему финансирования.

Подраздел 01 13 "Резервные фонды"

Уточненные плановые назначения по данному подразделу в отчетном периоде составляли 2878,4 тыс. рублей. Профинансированный в объеме 698,9 тыс. рублей, кассовый расход составил 697,7 тыс. рублей.

Средства были направлены на строительство подводящего газопровода ветерану ВОВ - 178,0 тыс. рублей, 25,0 тыс. рублей - на оказание финансовой поддержки районному совету ветеранов ВОВ, 40,0 тыс. рублей - на оказание финансовой поддержки религиозному обществу мусульман-суннитов (в том числе 30,0 тыс. рублей мечети а. Озек-Суат, 10,0 тыс. рублей - а. Махач), 92,2 тыс. рублей на оплату работ по изготовлению буклета о Нефтекумском муниципальном районе, 10,0 тыс. рублей - на оказание материальной помощи семье погибшего на территории района (а.Ямангой) сотрудника ГУВД, 65,3 тыс. рублей - на мероприятия, посвященные 85-летию района (символика НМР, конкурс "Гимн НМР", Книга почетных граждан НМР, изготовление Ключа и др.), 40,0 тыс. рублей - оплата участия в семинаре по новой бухгалтерской инструкции, 6,9 тыс. рублей - на оказание материальной помощи (Круговой О.В.), 32,3 тыс. рублей - приобретение теплового счетчика АНМР.

Раздел 0400 "Национальная экономика"

По подразделу 04 05 "Сельское хозяйство и рыболовство" в 2005 году из бюджета Ставропольского края выделяется субвенция Нефтекумскому муниципальному району на реализацию управленческих функций и в целях поддержки сельскохозяйственного производства. План 9 месяцев составил 2971,4 тыс. рублей, профинансировано бюджетом края 2791,0 тыс. рублей. Кассовое исполнение составило 1165,8 тыс. рублей или 39,2 процента от плановых назначений и 41,7 процента от объема финансирования. Низкий процент исполнения данных средств объясняется тем, что возмещение расходов по приобретению минеральных удобрений, горюче-смазочных материалов сельскохозяйственным организациям и фермерским хозяйствам района производится по факту произведенных расходов.

По подразделу 0411 "Другие вопросы в области национальной экономики" плановые назначения составили 25,0 тыс. рублей. Финансирование расходов в отчетном периоде не производилось.

Раздел 0700 "Образование"

На финансирование учреждений образования за 9 месяцев текущего года первоначально принятые плановые назначения составляли 85903,1 тыс. рублей. Уточнение плана отчетного периода произведено на сумму 4411,9 тыс. рублей по следующим основаниям:

<u>увеличение:</u>

249,0 тыс. рублей - за счет остатков средств по состоянию на 01.01.2005г (целевые и безвозмездные поступления, родительская плата, бюджет);

2057,6 тыс. рублей - за счет целевых средств и средств Фонда социального страхования РФ на организацию летнего отдыха детей;

864,1 тыс. рублей - за счет дополнительно полученных доходов от родительской платы в виду ее увеличения, включая доходы от сдачи в аренду имущества;

438,2 тыс. рублей - за счет целевых средств и безвозмездных поступлений от юридических и физических лиц;

961,0 тыс. рублей - за счет выделенных дополнительно из краевого бюджета средств на оплату льгот по коммунальным услугам.

<u>уменьшение:</u>

158,0 тыс. рублей - при сокращении расходов бюджета Нефтекумского муниципального района на сумму фонда сбалансированности.

С учетом уточнения плановые назначения 9 месяцев составили 90315,1 тыс. рублей. Субвенция из краевого бюджета на реализацию Закона СК "О нормативах расходов на реализацию государственного стандарта общего образования" перечислена в полном объеме и составила 41205,1 тыс. рублей.

Профинансированы учреждения образования на общую сумму 86359,5 тыс. рублей, что составляет 100,5 процентов от первоначального плана и 95,6 процентов от уточненного плана, кассовое исполнение составило 77878,7 тыс. рублей или 90,2 процентов от объема финансирования.

В первоочередном порядке осуществлялось финансирование расходов на оплату труда, оплату коммунальных услуг и продуктов питания для школ и детских садов.

На оплату труда и начисления из общего объема финансирования направлено 57470,2 тыс. рублей или 98,4 процента к уточненному плану, на оплату коммунальных услуг - 8002,4 тыс. рублей или 81,5 процента, на приобретение продуктов питания 7836,8 тыс. рублей или 96,8 процента.

Раздел 0800 "Культура, кинематография и средства массовой информации"

На финансирование учреждений культуры на 9 месяцев текущего года первоначально были предусмотрены бюджетные ассигнования в объеме 4016,0 тыс. рублей. Уточнение первоначально принятого плана отчетного периода произведено на 95,6 тыс., в том числе:

8,7 тыс. рублей - остатки средств по предпринимательской деятельности по состоянию на 01.01.2005г.;

31,0 тыс. рублей - средства, дополнительно направленные из бюджетов поселений на оплату льгот по коммунальным услугам;

55,9 тыс. рублей - средства, дополнительно полученные от предпринимательской деятельности.

Таким образом, уточненные бюджетные ассигнования на 9 месяцев составили 4111,6 тыс. рублей.

Из общего объема бюджетных ассигнований объем средств субвенции, передаваемой на уровень муниципального района из бюджетов поселений для обеспечения населения услугами учреждений культуры составляет 4085,1 тыс. рублей, доходы от предпринимательской деятельности и целевые средства - 154,7 тыс. рублей.

Поступили средства из бюджетов поселений в полном объеме, что составило 3694,0 тыс. рублей, или 100 процентов от плановых назначений. Кассовое исполнение составило 3096,4 тыс. рублей или 83,0 процента от общего объема финансирования.

Раздел 0900 "Здравоохранение и спорт"

На финансирование расходов по разделу "Здравоохранение и физическая культура" на 9 месяцев текущего года предусмотрены средства в сумме 22406,3 тыс. рублей. План отчетного периода увеличен на 2313,7 тыс. рублей за счет:

остатков средств по состоянию на 01.01.2005г., включая доходы от сдачи в аренду имущества и целевые средства - 296,7 тыс. рублей;

средств, выделенных из краевого бюджета на оплату льгот по коммунальным услугам - 255,0 тыс. рублей;

дополнительно полученных за отчетный период целевых средств - 48,0 тыс. рублей;

дополнительно полученных доходов от сдачи в аренду имущества - 45,8 тыс. рублей;

дополнительно направленных средств на строительство объектов непроизводственного назначения (районной поликлиники) - 1050,0 тыс. рублей;

перемещения бюджетных ассигнований между разделами и кварталами - 618,2 тыс. рублей.

Уточненный план по расходам данного раздела 9 месяцев текущего года составил 24720,0 тыс. рублей. Финансирование расходов произведено на сумму 21770,8 тыс. рублей или 88,1 процентов к уточненным плановым назначениям отчетного периода. Кассовые расходы составили 19767,2 тыс. рублей или 90,8 процента к общему объему финансирования.

План по расходам местного бюджета за счет доходов от предпринимательской и иной, приносящей доход деятельности, по данному разделу выполнен на 91,8 процента.

На оплату труда из общего объема финансирования направлено 10187,7 тыс. рублей или 86,2 процента к уточненному плану, на оплату коммунальных услуг - 5174,6 тыс. рублей, профинансирована данная статья расходов на 100 процентов.

На приобретение медикаментов, перевязочных средств направлено 1362,6 тыс. рублей или 100 процентов к уточненным плановым назначениям, исполнение составило 1303,6 тыс. рублей или 95,7 процентов. На приобретение продуктов питания и финансирование и кассовый расход составили 156,6 тыс. рублей или 100 процентов от плановых назначений.

Средства, предусмотренные в бюджете на реализацию мероприятий в области физической культуры и спорта, на 9 месяцев составили 171,4 тыс. рублей и профинансированы в полном объеме. Кассовое исполнение 154,5 тыс. рублей или 90,1 процента от плановых назначений.

Раздел 1000 "Социальная политика"

По разделу "Социальная политика" финансирование осуществлялось за счет субвенций, передаваемых из краевого бюджета на содержание учреждений социального обслуживания населения, мероприятий в области социальной политики, расходов по реализации законов Ставропольского края, устанавливающих меры социальной поддержки отдельным категориям граждан, а также на выплату пособий по опеке и попечительству.

В ходе исполнения бюджета за 9 месяцев текущего года расходы по данному разделу уточнены в сторону увеличения на 11343,1 тыс. рублей и составили 51787,8 тыс. рублей. Объем финансирования составил 47087,8 тыс. рублей или 90,9 процентов к уточненному плану, кассовое исполнение 41596,1 тыс. рублей, что составляет 80,3 процента к уточненному плану или 88,3 процента к общему объему финансирования.

В разрезе видов расходов и категорий льгот кассовое исполнение сложилось следующим образом:

- Доплаты к государственным пенсиям лицам, замещающим должности государственной и муниципальной службы СК: объем финансирования составил 258,0 тыс. рублей, кассовый расход - 253,0 тыс. рублей или 98 процентов к плану.

- Субвенция на предоставление мер социальной поддержки реабилитированным лицам и лицам, признанным пострадавшими от политических репрессий: плановые назначения с учетом изменений составили 807,0 тыс. рублей, финансирование произведено в объеме 718,0 тыс. рублей или 89 процентов от плана, исполнение 442,7 тыс. руб. или 54,9 процента от плановых назначений.

- Финансирование расходов за счет средств бюджетов субъектов Российской Федерации и местных бюджетов по предоставлению льгот ветеранам труда и труженикам тыла произведено в объеме 22881,6 тыс. рублей или 100 процентов от уточненных плановых назначений, исполнение составило 21377,5 тыс. рублей или 93,4 процента.

- Финансирование расходов на выплату льгот лицам, награжденным знаком "Почетный донор России" и кассовый расход составили 100 процентов плановых назначений с учетом изменений или 707,0 тыс. рублей.

- Плановые назначения по расходам на оплату жилищно-коммунальных услуг отдельным категориям граждан на отчетный период составили 3772,0 тыс. рублей. Профинансированы и исполнены данные расходы на 100 процентов.

- Расходы на выплату ежемесячной доплаты к пенсии инвалидов-афганцев составили 15,5 тыс. рублей. Объем финансирования и кассовый расход составили 100 процентов к плановым назначениям.

- Плановые назначения для выплаты пособия и компенсации на погребение неработающего населения составляют 95 тыс. рублей. Профинансированы в полном объеме, исполнение составило 100 процентов.

- Средства для выплаты ежемесячного пособия на ребенка гражданам, имеющим детей, из бюджета субъекта Российской Федерации поступили в бюджет в полном объеме - 10212,0 тыс. рублей, исполнение составило 9535,8 тыс. рублей или 93,4 процента.

- Расходы на реализацию Указа Президента Российской Федерации от 5 мая 1992г. № 431 "О мерах по социальной поддержке многодетных семей" составили 1653,0 тыс. рублей. Профинансированы в полном объеме, исполнение составило 641,5 тыс. рублей или 38,8 процента.

- Целевые средства Фонда социального страхования на выплату пособия при рождении ребенка составили 2133,8 тыс. рублей, исполнение - 1570,7 тыс. рублей или 73,6 процента.

- Плановые назначения на выплату пособия по опеке и попечительству составили 1780,0 тыс. рублей. Профинансированы в объеме 1653,0 тыс. рублей или 92,9 процентов к плану, исполнение составило 1619,9 или 97,9 процентов к объему финансирования.

Согласно статье 7 решения Совета "Об утверждении бюджета Нефтекумского муниципального района на 2005год" приоритетными статьями расходов местного бюджета являются:

-оплата труда;

-начисления на фонд оплаты труда (единый социальный налог), включая тарифы на обязательное социальное страхование от несчастных случаев на производстве и профессиональных заболеваний;

-трансферты населению;

-текущие обязательства по коммунальным услугам.

Средства местного бюджета в первоочередном порядке направлялись на финансирование приоритетных статей расходов, в результате чего кредиторской задолженности по данным экономическим статьям расходов на отчетную дату нет.

Глава администрации Нефтекумского муниципального района Ставропольского края М.И. Товчигречко

РАСХОДЫ
Нефтекумского муниципального района за 9 месяцев 2005 г.

Наименование показателей	План 9 месяцев (тыс. рублей)	Исполнение (тыс. рублей)	Процент исполнения к плану
Общегосударственные вопросы	17454	13513	77,4
Функционирование законодательных (представительных) органов местного самоуправления	1290	1247	96,7
Руководство и управление в сфере установленных функций	1290	1247	96,7
Центральный аппарат	475	466	98,2
Члены законодательной (представительной) власти местного самоуправления	815	781	95,8
Функционирование органов исполнительной власти местных администраций	10369	9037	87,1
Руководство и управление в сфере установленных функций	10369	9037	87,1
Центральный аппарат	10046	8777	87,4
Глава исполнительной власти местного самоуправления	323	260	80,5
Расходы на реализацию Закона Ставропольского края «О наделении органов местного самоуправления муниципальных образований в Ставропольском крае отдельными государственными полномочиями Ставропольского края по формированию, содержанию и использованию Архивного фонда Ставропольского края»	211	148	70,1
Центральный аппарат	211	148	70,1
Расходы на реализацию Закона Ставропольского края «О наделении органов местного самоуправления муниципальных районов в Ставропольском крае отдельными государственными полномочиями Ставропольского края в области социальной поддержки и социального обслуживания отдельных категорий граждан»	1702	1342	78,8
Центральный аппарат	1702	1342	78,8
Обеспечение деятельности финансовых органов	1798	1634	90,9
Руководство и управление в сфере установленных функций	1798	1634	90,9
Центральный аппарат	1798	1634	90,9
Резервный фонд	2999	698	23,3
Резервный фонд	2999	698	23,3
Резервный фонд органов местного самоуправления	2999	698	23,3
Другие общегосударственные вопросы	999	897	89,8
Реализация государственных функций, связанных с общегосударственным управлением	369	354	95,9
Расходы связанные с выполнением других общегосударственных вопросов	369	354	0,0
Организационно-воспитательная работа с молодежью	150	150	99,7
Расходы на проведение мероприятий для детей и учащейся молодежи	150	150	99,7
Расходы на подготовку и проведение празднования 60-летия Победы в Великой Отечественной войне 1941-1945гг.	150	150	100,0
Расходы связанные с выполнением других общегосударственных вопросов	150	150	100,0
Расходы за счет целевых средств и безвозмездных поступлений	330	244	73,9
Расходы за счет целевых средств и безвозмездных поступлений	330	244	73,9
Национальная безопасность и правоохранительная деятельность	80	0	0,0
Предупреждение и ликвидация последствий чрезвычайных ситуаций и стихийных бедствий, гражданская оборона	80	0	0,0
Расходы, связанные с предупреждением и ликвидацией последствий чрезвычайных ситуаций и стихийных бедствий природного и техногенного характера	80	0	0,0
Национальная экономика	2816	1166	41,4
Расходы на реализацию Закона Ставропольского края «О наделении органов местного самоуправления муниципальных образований в Ставропольском крае отдельными государственными полномочиями Ставропольского края в области сельского хозяйства»	2791	1166	41,8
Расходы на реализацию Закона Ставропольского края «О наделении органов местного самоуправления муниципальных образований в Ставропольском крае отдельными государственными полномочиями Ставропольского края в области сельского хозяйства» на осуществление управленческих функций	937	880	93,9
Расходы на реализацию Закона Ставропольского края «О наделении органов местного самоуправления муниципальных образований в Ставропольском крае отдельными государственными полномочиями Ставропольского края в области сельского хозяйства» на поддержку сельско-хозяйственного производства	1854	286	15,4
Расходы на оплату стоимости приобретенных минеральных удобрений и средств защиты растений	898	125	13,9
Расходы на оплату стоимости электроэнергии	226	0	0,0
Расходы на поддержку программ и мероприятий по развитию животноводства	730	161	22,0
Другие вопросы в области национальной экономики	25	0	0,0
Реализация государственных функций в области национальной экономики	25	0	0,0
Расходы по обеспечению предоставления услуг бытового обслуживания	25	0	0,0
Образование	90315	77879	86,2
Дошкольное образование	27106	22827	84,2
Детские дошкольные учреждения	22784	19221	84,4
Обеспечение деятельности подведомственных учреждений	22784	19221	84,4
Расходы за счет целевых средств и безвозмездных поступлений	62	36	58,0
Расходы за счет родительской платы детских дошкольных учреждений	4260	3569	83,8
Общее образование	59348	51461	86,7
Школы-детские сады, школы начальные, неполные средние и средние	48828	42292	86,6
Обеспечение деятельности подведомственных учреждений	9684	6840	70,6
Расходы на реализацию закона Ставропольского края «О нормативах расходов на реализацию государственного стандарта общего образования в муниципальных общеобразовательных учреждениях»	39144	35451	90,6
Расходы учреждений дополнительного образования по внешкольной работе с детьми	5624	4621	82,2
Обеспечение деятельности подведомственных учреждений	5624	4621	82,2
Расходы на содержание государственного образователь-ного учреждения Детский дом «Колокольчик» пос. Затеречный	2099	1862	88,7
Расходы на содержание государственного образователь-ного учреждения Детский дом «Колокольчик» пос. Затеречный	38	38	100,0
Расходы на содержание государственного образователь-ного учреждения Детский дом «Колокольчик» пос. Затеречный (субвенция)	2061	1824	88,5
Расходы за счет целевых средств и безвозмездных поступлений	327	299	91,3
Расходы за счет целевых средств и безвозмездных поступлений	283	255	90,1
Расходы за счет целевых средств и безвозмездных поступлений	44	43	99,1
Расходы за счет родительской платы	381	306	80,3
Расходы за счет родительской платы школ-садов	110	94	85,4
Расходы за счет родительской платы учреждений дополнительного образования по внешкольной работе с детьми	271	212	78,2
Расходы за счет средств от арендной платы	31	24	77,8
Расходы за счет средств от арендной платы школ-детских садов	31	24	77,8
Расходы на организацию летнего отдыха за счет средств Фонда социального страхования	2058	2058	100,0
Расходы школ за счет средств поступающих на организацию летнего отдыха детей	1949	1949	100,0
Расходы учреждений по внешкольной работе за счет средств поступающих на организацию летнего отдыха детей	109	109	100,0
Начальное профессиональное образование	652	587	90,1
Расходы на учебно-методические центры, централизованные бухгалтерии	516	452	87,4
Расходы на начальную профессиональную подготовку в межшкольном учебном комбинате	516	452	87,4
Расходы за счет целевых средств и безвозмездных поступлений	136	136	100,0
Расходы за счет целевых средств и безвозмездных поступлений	136	136	100,0
Другие вопросы в области образования	3209	3005	93,6
Руководство и управление в сфере установленных функций	650	590	90,9
Центральный аппарат	650	590	90,9
Расходы на обеспечение деятельности учебно-методических кабинетов, центральной бухгалтерии	2549	2408	94,5
Информационно-методический центр отдела образования	508	444	87,4
Централизованная бухгалтерия отдела образования	2041	1964	96,2
Расходы за счет целевых средств и безвозмездных поступлений	11	6	54,5
Расходы за счет целевых средств и безвозмездных поступлений	11	6	54,5
Культура, кинематография и средства массовой информации	4112	3086	75,1
Культура	3927	2918	74,3
Дворцы и дома культуры за счет субвенции поселений	1975	1473	74,6
Обеспечение деятельности подведомственных учреждений	1975	1473	74,6
Библиотеки	802	600	74,8
Библиотечный коллектор	47	11	23,9
Библиотеки за счет субвенции поселений	724	589	81,4
Расходы на оплату льгот по коммунальным услугам отдельным категориям граждан, работающим и проживающим в сельской местности	31	0	0,0
Расходы на обеспечение деятельности организационно-методических кабинетов, центральной бухгалтерии	995	788	79,2
Организационно-методический центр отдела культуры за счет субвенции поселений	642	452	70,4
Централизованная бухгалтерия отдела культуры за счет субвенции поселений	353	336	95,2
Расходы за счет средств от предпринимательской и иной приносящей доход деятельности учреждений культуры	99	26	26,1
Расходы за счет средств от предпринимательской и иной приносящей доход деятельности домов культуры	86	23	27,2
Расходы за счет средств от предпринимательской и иной приносящей доход деятельности библиотек	13	3	19,2
Расходы за счет целевых средств и безвозмездных поступлений	56	32	56,4
Расходы за счет целевых средств и безвозмездных поступлений домов культуры	56	32	56,4
Руководство и управление в сфере установленных функций	185	168	91,0
Центральный аппарат	185	168	91,0
Здравоохранение и спорт	24720	19767	80,0
Здравоохранение	23499	19403	82,6
Больницы, клиники	16539	14237	86,1
Обеспечение деятельности подведомственных учреждений	16539	14237	86,1
Поликлиники, амбулатории, диагностические центры	1220	874	71,7
Обеспечение деятельности подведомственных учреждений	1220	874	71,7
Фельдшерско-акушерские пункты	1066	777	72,9
Обеспечение деятельности подведомственных учреждений	1066	777	72,9
Расходы за счет средств от предпринимательской и иной приносящей доход деятельности	4556	3474	76,2
Расходы за счет средств от предпринимательской и иной приносящей доход деятельности больниц, клиник	451	178	39,6
Обеспечение деятельности подведомственных учреждений	451	178	39,6
Расходы за счет средств от предпринимательской и иной приносящей доход деятельности поликлиник, амбулаторий	4106	3296	80,3
Обеспечение деятельности подведомственных учреждений	4106	3296	80,3
Расходы за счет целевых средств и безвозмездных поступлений	54	40	75,1
Расходы за счет целевых средств и безвозмездных поступлений	54	40	75,1
Расходы за счет средств, полученных от арендной платы	64	0	0,0
Расходы за счет средств, полученных от арендной платы больниц	58	0	0,0
Обеспечение деятельности подведомственных учреждений	58	0	0,0
Расходы за счет средств, полученных от арендной платы поликлиник, амбулаторий	6	0	0,0
Обеспечение деятельности подведомственных учреждений	6	0	0,0
Спорт и физическая культура	171	155	90,1
Расходы на реализацию Закона Ставропольского края «О наделении органов местного самоуправления муниципальных образований отдельными государственными полномочиями Ставропольского края в области физической культуры и спорта»	171	155	90,1
Мероприятия в области спорта и физической культуры	171	155	90,1
Строительство объектов общегражданского назначения	1050	210	20,0
Социальная политика	51788	41596	80,3
Пенсионное обеспечение	258	253	98,1
Доплата к госуд пенсии, замещающим должности гос и мун службы	258	253	98,1
Доплата к госуд пенсии, замещающим должности гос и мун службы	258	253	98,1
Социальное обслуживание населения	7072	6027	85,2
Учреждения социального обслуживания населения	6657	5761	86,5
Учреждения социального обслуживания населения	6657	5761	86,5
Расходы за счет средств от предпринимательской и иной приносящей доход деятельности	361	217	60,2
Расходы за счет средств от предпринимательской и иной приносящей доход деятельности домов-интернатов для престарелых и инвалидов	131	46	35,3
Расходы за счет средств от предпринимательской и иной приносящей доход деятельности других учреждений социального обслуживания населения	230	171	74,3
Расходы за счет целевых средств и безвозмездных поступлений	17	12	71,3
Расходы за счет целевых средств и безвозмездных поступлений	17	12	71,3
Расходы учреждений социального обслуживания за счет целевых поступления в связи с празднованием 60-летия ВОВ 1941-45 г.	36	36	100,0
Социальное обеспечение населения	42277	33679	79,7
Меры социальной поддержки граждан	40143	32108	80,0
Расходы на реализацию Закона Ставропольского края «О наделении органов местного самоуправления муниципальных районов в Ставропольском крае отдельными государственными полномочиями Ставропольского края в области социальной поддержки и социального обслуживания отдельных категорий граждан» на предоставление мер социальной поддержки реабилитированным лицам и лицам, признанным пострадавшими от политических репрессий	807	443	54,9
Расходы на реализацию Закона Ставропольского края «О наделении органов местного самоуправления муниципальных районов в Ставропольском крае отдельными государственными полномочиями Ставропольского края в области социальной поддержки и социального обслуживания отдельных категорий граждан» на предоставление мер социальной поддержки ветеранам труда и труженикам тыла	22881	21378	93,4
Расходы на обеспечение мер соц поддержки для лиц награжденных знаком "Почетный донор России"	707	707	100,0
Расходы на оплату жилищно-коммунальных услуг отдельным категориям граждан	3772	3772	100,0
Расходы на выплату ежемесячной доплаты к пенсии инвалидов-афганцев	16	16	100,0
Расходы на выплату пособия по погребению	95	65	68,4
Расходы на реализацию Закона Ставропольского края «О наделении органов местного самоуправления муниципальных районов в Ставропольском крае отдельными государственными полномочиями Ставропольского края в области социальной поддержки и социального обслуживания отдельных категорий граждан» на выплату ежемесячного пособия на ребенка	10212	9536	93,4
Расходы на реализацию Указа Президента Российской Федерации от 5 мая 1992г. № 431 «О мерах по социальной поддержке многодетных семей»	1653	641	38,8
Расходы за счет целевых средств и безвозмездных поступлений	2134	1571	73,6
Расходы за счет целевых средств и безвозмездных поступлений на выплату пособия при рождении ребенка	2134	1571	73,6
Борьба с беспризорностью, опека и попечительство	1780	1620	91,0
Расходы по предоставлению мер социальной поддержки по вопросам опеки и попечительства	1780	1620	91,0
Другие вопросы в области социальной политики	401	18	4,4
Меры социальной поддержки граждан	346	14	4,0
Расходы на оказание социальной помощи	343	10	2,9
Расходы на социальную поддержку Героям РФ	4	4	100,0
Мероприятия в области социальной политики	51	0	0,0
Расходы на соц поддержку Героям Соц труда	4	4	100,0
ИТОГО	**191285,6**	**157006,8**	**82,1**

...сердцу родная страна

...тойны страниц романов

...то же они, эти люди, навсегда ...свою жизнь с Нефтекумьем? ...много и их судьбы так инте... ...достойны страницу лучших ... Об одном из них я хочу рас... Это Нагаев Михаил Афана... ...тся 81 год, из них 44 года ...районе. А как же все начина... ...6 году, когда семья Нагаевых ...Затеречный. Михаил Афана... ...начальника цеха по ремонту ...предприятие электрических и ..., умеющий ладить с людьми, ...дающий прекрасными органи... Афанасьевич уже в 1967 году ...предприятия и в этом каче... ...награжден двумя медалями За ...ник Нефтяной промышлен... ...стерства Нефтяной промыш... ...татом городского и сельского ...ич Афанасьевич, как живется ...много лет назад, спокойный и ...на пенсии, он никогда не был ...происходило вокруг него, он ...занимался общественной рабо... ...ратива, как член КПСС был ...Администрация Нефтекум... ...Ставропольнефтегаз не за... ...нила перед районом. Награ... ...ждали памятными знаками, ...80 лет он вполне счастлив. ...фету добрых дел в районе ...ректор школы Нагаев Виктор ...грамотный руководитель, как ...связь поколений...»

Эльмира Абдурашидова, СОШ №9, 9 кл. Андрей-Курган. Учитель Л. И. Нагаева.

Журавли. Они напоминают мне людей

«...В нашем поселке живут люди, работающие в нефтяной и газовой промышленности. В этом году исполнилось пятьдесят два года с тех пор, как образовался наш маленький уютный поселок, и пятьдесят два года назад в степях Ставрополья появились первые нефтяные вышки. Среди колышущихся от знойного ветра трав стали появляться жилые вагончики. Чуть позже к вагончикам пристроили комнаты. Так появились первые дома. Можно было, выйдя на крыльцо дома весной, увидеть бескрайние просторы степей, красные от цветущих диких маков и тюльпанов, и бездонное лазурное небо над головой с уплывающими в бесконечную даль облаками. Я люблю свой поселок. Весной и летом он утопает в зелени. В разнотравье степи еще сохранились растения, занесенные в Красную Книгу. Степные птицы и животные чувствуют себя свободно. А под крышами домов поселилась даже степная пустельга. Я люблю в начале осени наблюдать за стаями улетающих в южные края журавлей. Они напоминают мне людей...Как журавли возвращаются всегда из дальних странствий в свои родные места, так и люди, где бы они ни были, стараются хоть на несколько дней вернуться к своим истокам, в тот милый скромный уголок России, который им особенно дорог, на их малую родину...»

Дарья Юркова, СОШ №6, 8 кл. пос. Затеречный. Учитель И. В. Краюшкина.

Такие люди есть...

«...Недалеко от аула Камыш-Бурун, более 45 лет назад обосновались первопроходцы-нефтяники. Одной из них была молодая, целеустремленная девушка Валентина Наумова, о которой я бы хотела рассказать. Валя училась в школе, когда ее одноклассники узнали, что она собирается после десятилетки поступать в Нефтекумское профтехучилище №8, чтобы получить профессию оператора по добыче нефти. Одноклассники изумились - это же совсем не женская профессия! «Ты просто не выдержишь», - говорили они. Но они оказались неправы. Валентина окончила профтехучилище и начала работать на Русском Хуторе - так называется одно из старейших месторождений нефти на Ставрополье - оператором по добыче нефти. Ей повезло: попала в бригаду опытного мастера Георгия Ивановича Котова. И старший оператор Виктор Сергеевич Лысенко с первых дней начал нагружать ее без скидок на молодость. Работа ее увлекала. Ей нравилось бывать на сепарационном узле, слушать, как тяжело шумит нефть, стиснутая железным объятием труб. Нравилось разгадывать, отчего вдруг «захандрила» та или иная скважина, что происходит в ее трехкилометровом теле, спрятанном глубоко под толщами земли...До сих пор помнится первый порыв нефтепровода. Приняла утром смену, вышла на осмотр, видит: фонтан нефти бьет из-под земли и рядом сизый дымок стелется - газ попутный выходит. Быстро сообщила об этом мастеру Георгию Ивановичу. Тот распорядился - копать. Валентине раньше нечасто доводилось держать в руках лопату, а тут пришлось копать часа три, пока не пришел ковшовый экскаватор. Копала, стоя по колено в нефти...Немного позже Валентина стала студенткой заочного отделения Грозненского нефтяного института...После долгих кропотливых лет учебы и работы одновременно, Валентина получила диплом и должность инженера. Многое изменилось в ее жизни. Она стала настоящим рабочим человеком, вышла замуж. Комсомольцы избрали ее секретарем цеховой комсомольской организации и членом крайкома ВЛКСМ. А нефтяники выдвинули ее кандидатом в депутаты краевого Совета народных депутатов. Молодость - не помеха, посчитали они тогда...»

Иляна Краснокутская, СОШ №3, 11 кл. г. Нефтекумск. Учитель Л. Г. Черненко.

Я горжусь!!!

«Мне хочется рассказать о Великом просветителе, сыне туркменского народа Ильясове Джумасете Ильясовиче. Это известный, замечательный поэт Нефтекумского района. Родился он 2 августа 1929 года. Рос тянущимся к знаниям мальчиком. Когда вырос, выбрал профессию учителя. Проработал учителем он сорок два года. Джумасет Ильясович первым из ставропольских туркмен написал и издал много книг на родном языке, таких как: «Ставропольдан салам» («Привет из Ставрополя»), «Оянан шыгыръет» («Проснувшаяся поэзия»). Джумасет Ильясович - старейшина села Озек-Суат, член президиума национально - культурной автономии туркмен Ставрополья, руководитель комитета по религии, член гуманитарной ассоциации туркмен мира и просто уважаемый, замечательный человек. К нему идут люди за советом, поделиться радостью и болью, и для всех он находит время, чтобы выслушать их и дать правильный совет или оказать посильную помощь. Я горжусь тем, что есть такие прекрасные люди в нашем районе».

Бахтыгуль Эюпова, СОШ №15, 6 кл. а. Махмуд-Мектеб. Учитель П. М. Звада.

Приезжайте к нам в Кара-Тюбе

«Приезжайте к нам в Кара-Тюбе золотой осенью. Как хорош наш парк, тихий и задумчивый. Бредешь по его дорожкам, а желтые листья шуршат под ногами, и тонкая косичка ручейка бормочет о чем-то о своем. Самые смелые листочки отправляются в бесстрашное плавание. Резвые белки носятся друг за другом, ловко перепрыгивая с ветки на ветку...Но вот опадут последние листочки, подуют холодные ветры, закружатся первые снежинки. Казалось бы, что хорошего в селе? Все равно: приезжайте к нам в Кара-Тюбе. Мы с вами полюбуемся строгими голубыми елями, что охраняют покой гранитного солдата в плащ-палатке у памятника-стелы погибшим воинам-землякам, пройдем к нашей трехэтажной школе, возле которой на переменах кипят снежные баталии, а на зимних каникулах, если позволит погода, можно и на санках, на лыжах покататься: благо, яры недалеко...Не успеешь оглянуться - лето красное настало. Приезжайте к нам в Кара-Тюбе, не бойтесь знойных дней. У нас есть, где освежиться. Целый день не утихают на речке звонкие голоса ребят. А любители-рыболовы колдуют с удочками в тихих заводях...Как прекрасна наша степь ночью: нежно выводят свои песни сверчки, сияют яркие, бесчисленные звезды, легкий ветерок доносит аромат чабреца и зрелой пшеницы. Вдохнешь эти чудесные запахи, прислушаешься к отдаленным звукам засыпающего села и понимаешь: моя земля прекрасна, другой такой нет. Я зову вас от чистого сердца: приезжайте к нам в Кара-Тюбе».

Мария Федорова, СОШ №12, 15 лет. с. Кара-Тюбе.

Куда ни глянь

«...Куда ни глянь, вокруг полынь и ковыль...А весной здесь бушует ураган красок. В мае можно увидеть море маков, навевающих воспоминания о кочевниках, которые проливали свою кровь в битвах за эти земли. Чуть раньше вашему взору откроется чудесная панорама, когда ваши чувства затронут тысячи полевых тюльпанов. Они не избалованы, как их домашние братья, а поражают сочетанием свободы и изящности. Но это не все, что откроет каждому гостю наша матушка-степь. Когда наступает сентябрь, она по-особенному привлекательна. Так прекрасны голубые поля! А как горек запах полыни! А потом здесь появились первые нефтяники: смелые и сильные люди. Ведь не каждый человек отважится поселиться в степи с минимальными условиями быта. Эти люди пробурили землю, и из ее глубин достали «черное золото». Поселение стало расти. Все новые и новые рабочие прибывали в наши края с целью взять у природы все, что ценится в нашем мире. И степь им щедро дарила нефть, газ и другие свои богатства. Поселение превратилось в город Нефтекумск. В тот самый город, что многие из нас зовут своей Родиной...»

Мария Скороходова, СОШ №1, 11 кл. г. Нефтекумск. Учитель Л. В. Сластенова.

...уголок

...затерянный,
...х дорог.
...Затеречный -
...аяли
...рудом.
...добывали,
...ли потом.
..., как столица,
...о -
...сниться,

...ренко, СОШ №6, 7 кл. ... Учитель И. И. Ахламова.

Райский уголок

«...Есть на Нефтекумской земле прекрасный райский уголок - Каясула. Уединенный, неприметный: знакомый парк, знакомое озеро, родная степь. И в них дух добрый и приветливый, а главное - добрые, трудолюбивые люди с открытой душой, красивая, умная молодежь. Каясула было маленьким, ничем не примечательным селом. Рассказывают, что здесь росло одно дерево, и был всего лишь один колодец. Из разных районов привезли и высадили более сорока тысяч деревьев. Разбили цветники и клумбы. Скромные дорожки в парке превратились в тенистые аллеи, которые так и манят прогуляться по зеленой чаще... Здесь обыкновенное становится необычным, обретая особенный понятный лишь мне смысл. Это и дом, в котором я родилась и улицы, где живут дорогие и близкие мне люди, и птицы, снующие над крышами домов. Я люблю гулять по степи, вдыхая терпкий аромат полыни. Особенно она красива весной, когда алеют маки и тюльпаны, а все вокруг зеленеет. Кто-то, возможно, не увидит в этом ничего примечательного, но для меня это достояние, которое должно быть сохранено, чтобы в будущем наши потомки могли любоваться и гордиться малой родиной:

О Родина, ты словно дуновенье ветерка!
Ты иногда так близко, иногда так далека.
В тебе сливаются и радость, и печаль.
Я родилась в степи. Мне этого не жаль...

...Хочется верить, что каждый из нас будет славить свой край, где он родился, делами. Какие бы изменения не произошли, нас будет всегда тянуть к родным местам, где тепло и уютно...»

Лидия Саркисова, СОШ №16. с. Каясула. Учитель С. Р. Салакаева.

Душа наполняется радостью

«...У каждого на земле есть ...малая родина. Это не просто ...я, на которой ты родился, рос, ...лся, это частичка твоей жизни. ...невозможно отнять у человека. ...твое прошлое, настоящее. ...сь ты проводишь лучшие минуты своей жизни, только здесь человек понимает, в чем кроется наше счастье. Моя малая родина - Нефтекумский район. С детства он представлялся мне таким ...лым, добрым, уютным, спо...ным дать приют, домашний ...и ласку. Нет ничего прекрас...чем увидеть свои родные сте...после длительного отъезда. Сер...начинает биться сильнее, а лег...переполняются манящим све...воздухом степей. Все тебе ка...обычным, неизменным и в то ...время открывает волшебство и ...соту в повседневном пейзаже: ...ные деревья, нежная зелень ...ронизанное золотыми солнеч...лучами, прозрачное небо. ...наполняется радостью. И ...все твои проблемы и печали ...игаются, а перед тобой толь...бесконечная, равнинная степь. ...ует ветерок - и пойдут по сте...олны; кажется, что ты стоишь ...редине океана, стоит лишь ...сть - ты утонешь в море кра..., упоения и роскоши...»

Д. Куликиев, СОШ №17, 16 лет. а. Абрам-Тюбе.

Надеюсь - будет мир и согласие

«...Нефтекумье стало моей второй Родиной. Для меня началась другая жизнь, без волнений и тревог. Я окунулась в мир интересных мероприятий, проводимых школой и ЦВР, познакомилась с интересными людьми разных профессий, прониклась искренним уважением к своим односельчанам за их нелегкий труд, за каждый выращенный килограмм хлеба, нефтяникам, добывающим «черное золото». Все они вместе вносят свой посильный вклад в благополучие и процветание нашего района. Весной этого года я ездила в Архыз. Это поездка дала столько незабываемых впечатлений, но, возвращаясь домой, у меня сжималось сердце от скорой встречи с родным Нефтекумьем. Горы, конечно же, прекрасны, но степные просторы моему сердцу гораздо милее. Здесь иная красота, менее броская, но я успела уже полюбить бескрайние просторы Ногайской степи, которой нет ни конца, ни края. Степной ветер, настоянный на травах и цветах, не перестает удивлять меня...Очень часто говорят, что у человека должна быть одна Родина, но я не могу согласиться с этой точкой зрения. Да, я родилась в маленькой Чечне, но Нефтекумье - уголок, где я и моя семья обрели вторую Родину, и в моем сердце будет храниться любовь и вечная благодарность второй Родине, приютившей и согревшей нашу семью. Нефтекумье - мой край родной, в котором, я надеюсь, всегда будет мир и согласие между народами.

Мой край - степное Нефтекумье,
Вторая Родина моя!
Безмерно я люблю тебя,
Пусть будет мир с тобой всегда!»

Гульнара Яхьяева, СОШ №13, 11 кл. а. Новкус-Артезиан.

Тридцать кустов роз

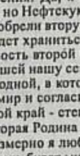

«...На степном просторе вместо верблюжьей колючки и полыни вырос город, в котором сейчас много прекрасных уголков и любимых горожанами мест. К ним относится реконструированный памятник первому нефтяному фонтану, вокруг которого в асфальте установили подсветку, создающую в ночное время эффект маленьких бьющих фонтанчиков. Еще одно возрожденное место отдыха - настоящий фонтан возле детского сада «Аленушка». Многие годы это были просто невзрачные трубки, но вдруг из них брызнули сверкающие водяные шарики - и в небо взвились прохладные струи воды. Теперь здесь жарким летом гуляют молодые мамы с малышами, а в особо знойные дни в воде с визгом плещутся дети. Оказывается, сотворить добро не так уж и трудно: позаботься о людях, сохрани созданное до тебя - и всем будет хорошо!.. Во многих дворах за последние годы отремонтировали детские площадки: качели, турники, песочницы выкрасили разноцветной краской, завезли песок, посадили цветы и молодые деревья. Приятно, но удивительно видеть на некоторых многоэтажках таблички «Дом образцового порядка»...Желание преобразить свой дом проявили и ребята нашей школы. Осенью дружно на пришкольном участке убрали листья, перекопали землю. А по весне собрали макулатуру и на вырученные деньги купили тридцать кустов роз».

Дарья Голышева, СОШ №2, 10 кл. г. Нефтекумск. Учитель Г. Э. Голышева.

Их имена помнить надо

«...Хочу рассказать о замечательном человеке, ветеране Великой Отечественной войны и просто женщине - Кушнаренко Марии Ефимовне. К сожалению, время оказалось на сей раз сильнее, Марии Ефимовны несколько лет назад не стало. Это обстоятельство заставляет меня с большей ответственностью взяться за эту работу. Мария Ефимовна наш старый друг. Ребята из отряда «Поиск» познакомились с Марией Ефимовной 25 лет тому назад. Я встретилась с нею в 2002 году. Во время нашей встречи я узнала, что она родилась в селе Болобановка Оратовского района Винницкой области, на Украине. Но жить там было небезопасно, и тогда ее отец тайно уехал на Кавказ. Это было в 1930 году. Вскоре сюда переехала вся семья Марии Ефимовны. В городе Грозном она пошла в школу, В 1934 году ее семья переехала в город Малгобек. В июне 1941 года началась война...Маша пошла в военкомат с просьбой, отправить ее на фронт. Вместе с нею пошли ее подруги. Промелькнули все 760 дней их службы. С тяжелыми недугами они возвращались к родителям, но живыми. После окончания войны ее отправили работать ответственным секретарем районной газеты «Большой Малгобек». Мария Ефимовна писала «Боевой листок», в нем рассказывала об армейской жизни. Затем стала работать в типографии города Малгобека. Директором этой типографии был - Кушнаренко Иван Андреевич. Так встретились, познакомились, работали, помогая друг другу. 6 июня 1947 года они поженились. Прожили счастливо и дружно 53 года. В 1964 году переехали в город Нефтекумск. Мария Ефимовна вела большую поисковую работу. Заслуга в создании комнаты о ветеранах Великой Отечественной войны в музее города, принадлежит ей. Также она писала стихи. Во время одной из встреч она мне их читала. Мария Ефимовна - прекрасный собеседник-рассказчик. Ее рассказ-картинка о жизни и той страшной войне, которую пережил наш народ. Есть очерк Марии и Ивана «Доброе сердце». Она имела очень много наград, боевых и трудовых. А еще одна большая награда Марии Ефимовны - считаю я - это всеобщая любовь и глубочайшее уважение жителей Нефтекумья и особенно детей. Свое сочинение я хочу закончить четверостишьем:

Такие люди, как Мария Кушнаренко,
В сердцах и в памяти навечно будут жить
Их имена для будущих потомков
История обязана хранить».

Эльвира Оразмагомедова, СОШ №12, 16 лет с. Кара-Тюбе.

Здесь мой дом

Нефтекумск - это мой родной город,
В нем впервые я в школу пошла,
Нефтекумск - часть души моей, сердца,
Не забуду его никогда!
Нефтекумск невелик, но известен,
Черным златом прославился он,
Про него сочиняются песни,
И стихи люди пишут о нем!
Много есть городов на планете,
Но в одном лишь хочу жизнь прожить -
В Нефтекумске, где все так чудесно,
Где приют я нашла для души.
В этом городе дорого все мне,
Здесь мой дом, моя школа, друзья,
Горький запах полыни, тюльпаны
И серебряные тополя!

Элина Склярова, СОШ №3, 9 кл. г. Нефтекумск. Учитель Е. А. Гришина.

Лечит... и даже взглядом

«...Есть такие люди, которыми гордятся земляки, о которых говорят с любовью и восхищением. Все люди нашего села знают врача-терапевта Каясулинской больницы Розу Дурдыевну Батаеву. О профессии врача она мечтала, будучи ребенком. Она в детстве ухаживала за своей больной бабушкой и рядом с ней представляла себя врачом. В тысяча девятьсот семидесятом году поступила в Ашхабадскую медакадемию, и закончила ее с отличием. Она теперь опытный и грамотный врач. Про нее пациенты говорят, что она лечит одним словом, прикосновением и даже взглядом. Она окажет помощь в любое время дня и ночи. Бывает, что Роза Дурдыевна не знает отдыха несколько суток подряд. К ней за советом идут ее молодые коллеги. Сейчас она на пенсии, но продолжает заниматься своим делом, которому отдала около тридцати пят жизни...»

Шамиль Беркелиев, СОШ №11, 9 кл. а. Уллуби-Юрт. Учитель З. Х. Толекова.

Продолжение на 6-й стр.

(Окончание. Нач. на 1, 2,5 стр.)

Здоровья, счастья и любви в Новом году!

Родина малая – милая сердцу родная страна

Екатерина Валуева, СОШ №3, 10 кл. г. Нефтекумск. Учитель Е. А. Заря.

ПРИЗНАНИЕ

«Моя малая родина.
Я славлю тебя,
Нефтекумье родное,-
Бескрайние степи, поля и просторы.
Здесь ветер гуляет
Хлеба колыхая,
И вышки стоят- это нефть добывают…

...Скоро и мне придется уехать в другой город учиться, чтобы получить профессию, но здесь останутся мои родители, друзья, учителя. Я буду скучать и с нетерпеньем ждать встречи со своим любимым Нефтекумском, со своей маленькой Родиной, которая навсегда останется в моем сердце. Ведь здесь я повзрослела, встретила первую любовь, испытала первые разочарования, а это не забывается никогда! И, может быть, судьба забросит меня в дальние края. Но я уверена, что, возвращаясь в родные места, когда я буду вдалеке видеть высокие дома, как белые облака, бороздящие просторы степей, слышать запах полыни, принесенный ветром, мое сердце наполнится теплом и трепетом. Я еду домой, я еду в свое детство, я еду на свою малую Родину моей великой и огромной страны, которая зовется Россия!»

Здесь живут мои друзья.

«Моя малая родина - Нефтекумск. Этот маленький городок возник посреди необъятных степей. Он очень молодой и красивый. Несмотря на суховеи и испепеляющую жару, люди посадили и вырастили здесь деревья и цветы. На этой выжженной земле они воспринимаются как чудо. А как прекрасна наша Нефтекумская степь весной! Она изумляет своими нарядами. Укутываясь красными маками, желтыми тюльпанами, голубыми васильками, становится неповторимой. В начале пятидесятых годов в этой полупустыни начались героические страницы развития нефтяной отрасли Ставрополья. Здесь забили первые фонтаны нефти. Отсюда и город получил свое название - Нефтекумск. Это значит, что здесь добывают нефть, и стоит он близ реки Кумы. Я люблю свой город, свою школу, учителей. Мне все дорого и близко, здесь живут мои друзья и близкие мне люди. Мне хочется, чтобы мой город становился еще лучше и краше, чтобы над ним всегда светило солнце, было высокое, чистое и мирное небо».

Валерия Петрова, СОШ №3, 6 кл.
г. Нефтекумск. Учитель О. В. Бойко.

ЗДЕСЬ ВСЕ НЕ ТАК.

«Нефтекумск. Для меня это не только место, где я родился, но и большая часть моей души. Мне приятно находить людей, приятно просто пройтись по улице, услышать пение птиц, шелест деревьев, почувствовать легкое дуновение ветерка. Здесь все не так, как в других городах России. У моего города свое лицо, красивое и гордое, свой душа. Но ведь если город красив, люди чаще добры, а это значит, и более счастливы. Да, у меня есть родина - малая, теплая, ласковая. Так живи и радуй нас, любимый город! Пусть и не станешь ты никакой столицей, но я люблю тебя потому, что ты город моего детства...»

Вениамин Белов, СОШ №3, 5 кл.
г. Нефтекумск. Учитель А. Ю. Атциева.

Какая красота!

«...Так распорядилась судьба, что своей малой родиной я считаю не то место, где я родилась, а там, где живу, расту, хожу в школу... На каникулах я бываю в гостях у бабушки на Украине. Но меня всегда тянет к себе на родную сторону: туда, где солнце ласкает землю своими горячими лучами, выжигает траву и иссушает реки; туда, где раскинулись бескрайние степные просторы, где колосится пшеница и растет ковыль; где среди степи, возле реки Кумы, расположилась столица нефтяников - город Нефтекумск. Да, я люблю свой город. Мне нравится гулять по проспекту Нефтяников весной, когда на деревьях появляются первые листья. Осенью, когда шуршит опавшая золотая листва; и зимой, когда снег хрустит под ногами, а деревья надевают свои сказочные белые наряды. Какая красота! Просто глаз не отвести, и это все мой город, моя малая родина. Где бы я ни была, огромное чувство гордости охватывает меня каждый раз, когда я думаю о родном городе. Гордость за эту землю, за людей, которые живут и работают на родной земле. Это чувство я пронесу через всю свою жизнь, куда б судьба ни забросила меня».

Алена Горькавенко, СОШ №3, 8кл.
г. Нефтекумск.
Учитель Е. А. Гришина.

Я буду хранить его в сердце моем

«...Я родился в Ачикулаке. Это мое родное село. Здесь проходит мое детство, и здесь я впервые пошел в школу. Мое село раскинулось среди бескрайних песков, как оазис среди пустыни. Ачикулак с каждым годом преображается, сейчас не встретишь мазанки, кибитки, хатки, которых мне рассказывала бабушка. Добротные кирпичные дома под шифером, сады, виноградники, цветники в каждом дворе. Мое село раскинулось вольно, широко. Особенно красиво оно весной. Дуют прохладные степные ветерки, приносят запахи полыни, чабреца. Если выйти за околицу, можно увидеть бескрайние степи с альми маками. И не верится, что раньше здесь бродили по улицам «жители» пустыни - верблюды, недалеко от моего села, но мне кажется, что пройдет много времени, а я буду хранить в сердце образ моей малой родины - села Ачикулак...»

Алиби Елманбатов, СОШ №10, 6кл.
с. Ачикулак.
Учитель С. А. Пак.

Он писал:

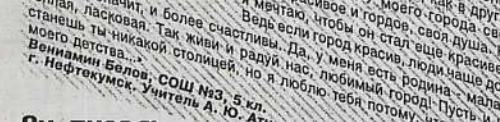

«У меня все хорошо».

«...Я живу в небольшом поселке Зункарь, где каждый знает друг друга. Хочу написать о человеке, имя которого не забудет никто из нашего села. Это Петр Кнор. Ему сейчас было бы 25 лет. Отец и мать - жители нашего поселка. Особых хлопот с ним не было. Рос он спокойным и здоровым мальчишкой. Ходил в местный детский сад «Ягодка». В 1987 году пошел в нашу поселковую школу. По окончании школы поступил в Георгиевское профессиональное училище, получил диплом по специальности: «Мастер первичного виноделия и сокового производства». Эта профессия ему очень нравилась. И может быть, он работал бы на нашем заводе...Если бы не война. Очередная война в Чечне, которая унесла жизни многих молодых ребят. 12 декабря 1998 года Петр был призван в ряды Российской армии. Он пошел служить в мотострелковые войска города Владикавказа. Петр никогда не писал домой о трудностях солдатской жизни. Он писал: «У меня все хорошо», или «Дела идут нормально». В январе 2000 года сам изъявил желание поехать в Чечню, чтобы защитить нашу Родину...В мае того же года взвод Петра поменял место своей дислокации. Один из солдат на марше зацепил растяжку. Прозвучал страшный взрыв. Петр был тяжело ранен, его сразу же доставили в госпиталь города Владикавказа, положили на операционный стол. Врачи боролись за его жизнь, хотя надежды было очень мало. В декабре врачи отметили некоторое улучшение, со временем его перевели в палату. Врачи сказала, что Петр будет жить до тех пор, пока сердце выдержит, но оно не выдержало нагрузок. Оно остановилось 23 февраля 2001 года, в день Защитника Отечества в 12 часов 30 минут. Кнор Петр Иванович награжден Орденом Мужества (посмертно)...»

Айнур Байшураева, СОШ №5, 10 кл.
пос. Зункарь. Учитель Э. Н. Исмаилова.

Я очень горжусь своим дедушкой

« В нашем городе осталось мало людей, которые помнят, как строился, как развивался наш Нефтекумский район. Но все же такие люди есть…Один-из них - мой дедушка Хусейнов Мусса Арифулаевич. Он Герой Социалистического труда, Почетный гражданин города. Мой дедушка - строитель. Наверное, нет ни одного предприятия в городе, на строительстве которого он не работал бы со своей бригадой. Мой дедушка - коренной житель нашего района, родился в ауле Камыш-Бурун в 1930 году. Он хорошо помнит довоенный аул, его богатые сады, бахчи, часто рассказывает нам о том, как разливалась весной река Кума, и какие тутовые деревья росли на ее берегу. Но с началом войны все изменилось. Много лишений пришлось пережить жителям села, в том числе и семье дедушки. В семье было шестеро детей, дедушка был в числе старших, и на его плечи легла забота о том, как прокормить малышей. Тринадцатилетним подростком он нанимается работать подпаском, заработал целый мешок кукурузы, но сам вскоре заболел тифом и едва не умер. Дедушка со слезами на глазах вспоминает то тяжелое время и часто говорит нам, своим внукам, что самое страшное - война и голод. После войны дедушку направляют учиться в город Грозный на каменщика. Вскоре начинается строительство города, и мой дедушка - в числе первых строителей. Он часто вспоминает о том, с каким энтузиазмом они работали. А ведь условия работы были очень тяжелые - холодные, почти неотапливаемые бараки, непролазная грязь, так что трактора застревали в степи. Но сколько радости было у людей - возводили новый город! Я очень горжусь своим дедушкой».

Джамиля Муратова, СОШ №3, 7 кл. г. Нефтекумск. Учитель О. И. Мороко.

«Это от нас с вами во многом зависит, найдем мы здесь нефть или нет», - произнес Тилюпо, главный геолог «Грозненефтеразведки».

ИМ ПОКОРИЛАСЬ КАРТА

Накануне он был назначен руководителем дипломного проекта выпускницы геологического факультета Марии Будовской. От Владимира Андреевича Маша впервые услышала о Затеречной равнине, о том, что на этой перспективной площади началась массированная разведка и, по всей вероятности, вскоре будет открыто нефтяное месторождение. Для геолога, особенно начинающего, это большое счастье и удача. «Я гордилась, - вспоминает Мария Семеновна, - что мне доверили составлять самые первые «страницы» книги подземных недр Затеречной равнины». В дальнейшем записи Будовской очень пригодились геологам и стали надежными ориентирами в поисках. Отлично защитив диплом, Мария Семеновна возвращается в Затеречную равнину. Девушка была назначена старшим геологом участка №1 Озек-Суат. Она стойко переносила все трудности необустроенной жизни, капризы природы. О нефтяном фонтане, который Мария Семеновна увидела впервые в своей жизни, она рассказала так: «Первый фонтан скважина дала в мае. Его было хорошо видно из столовой нашего нефтегородка Озек-Суат, куда мы пришли обедать. Расстояние - метров восемьсот. Солнце в самом зените, жара нестерпимая. И вдруг мы услышали страшный гул. В сторону поселка был конусообразный фонтан распыленной нефти с газом. Густые черные капли накрывали уже весь поселок. Сначала все остолбенели, а потом со всех ног помчались к скважине... Каждый старался подержать в ладонях черную маслянистую жидкость, ощутить ее запах, попробовать на вкус». Мария Семеновна осталась верной выбранной в юности профессии. Она верила в победу, и нефть покорилась таким, как она. Много лет проработала в нефтеперерабатывающей промышленности Мария Семеновна Будовская. «Мне выпало счастье быть одной из первых», - с гордостью говорит моя собеседница. Сейчас Мария Семеновна на заслуженном отдыхе. Она - частый гость на встречах с молодым поколением и с радостью отвечает на вопросы детей.

Яна Горькавенко, СОШ №3, 11 кл.
г. Нефтекумск. Учитель Л. Г. Черненко.

На опубликованных фотоснимках - участники прошедшего конкурса сочинений к 85-летию района. Фото из семейных архивов авторов сочинений.

Редакционный совет выражает благодарит всех читателей за предоставленные материалы и фотоснимки, а также и участников подготовки выпуска Нефтекумского муниципального района. Особая благодарность выражает В. Морозовой за фотоснимки, использованные в предыдущих номерах газеты.

РЕДАКЦИОННЫЙ СОВЕТ:
Канаев А. А.-Х.
Полонская З.Н.
Киселев Л.И.
Юнусов Т.А.
Диль А.В.
Сапрыкина М.А.
Васюк И.В.
Ольховская Л.Е.
Усачева А.Р.
Кельдигазиева Д.Ш.

«Вестник» утвержден на заседании Совета муниципального района. Решение от 23.08 2005 г.

НАШ АДРЕС:
г. Нефтекумск, пл. Ленина,. Совет Нефтекумского муниципального района.
Тел. 3-15-73

РАСПРОСТРАНЯЕТСЯ БЕСПЛАТНО

НЕФТЕКУМЬЕ
Периодически-издаваемый информационный вестник Нефтекумского муниципального района.
УЧРЕДИТЕЛИ: Совет и администрация Нефтекумского муниципального района.

Ответственный за выпуск *Канаев Агали Абдул-Халилович, "Заслуженный работник с/х-ва РФ".*
Редактор Киселев Л.И., член С/ж РФ «Заслуженный работник культуры РФ»
Набор на компьютере в Совете Нефтекумского муниципального района.
Печать офсетная, объем 1,5 п.л.
Заказ 3115 Тираж 900
Газета сверстана и отпечатана в ОАО «Шпаковская типография»
356240, г. Михайловск, ул. Ленина, 154

НЕФТЕКУМЬЕ

Информационный вестник № 1 (6)

НЕФТЕКУМСКОГО МУНИЦИПАЛЬНОГО РАЙОНА

январь
2006 г.

ЛАСТЬ И ЖИЗНЬ
айона

СОБЫТИЯ 2005 ГОДА: ХРОНИКА

(В этой рубрике мы сообщаем о некоторых обытиях прошлого года, в том числе еще раз и о тех, о которых упоминалось в прессе).

жизнь ребенка

С 1 июня по 1 декабря 2005 года в районе прошел благотворительный марафон «От каждого из нас зависит жизнь ребенка», в ором приняло участие 39 благотворителей: промышленные и ьскохозяйственные предприятия, бюджетные и общественные анизации, администрации муниципальных образований, част- предприниматели. Сумма собранных средств составила 498 яч 716 руб., в том числе на расчетный счет марафона в Ставро- ьское краевое отделение Российского детского фонда перечис- о 39 тысяч 454 руб.

Оказана адресная помощь инвалидам детства, многодетным ьям, нуждающимся в лечении, малоимущим и малообеспе- ным семьям и гражданам, сиротам, районному обществу ин- идов, ветеранам Великой Отечественной войны. В рамках евого благотворительного марафона проведено 7 районных оприятий.

Совет и администрация Нефтекумского муниципального рай- Ставропольского края выражают глубокую благодарность всем, принял участие в этом нужном, благородном деле.

Звездопад Нефтекумья»

В конце 2005 года прошел III районный фестиваль молодых ис- нителей «Звездопад Нефтекумья». Инициатором и учредите- фестиваля на протяжении всех трех лет является администра- Нефтекумского муниципального района.

Фестиваль приобрел большую популярность среди молодежи. и в прошлые годы заявок на участие подавалось чуть больше 60, ля участия в III районном фестивале было подано более 120 за- к. Первые четыре отборочных этапа проходили в Домах культу- с. Ачикулак, с. Каясула, пос. Затеречный и в г. Нефтекумске. ри отобрали лучшие номера для заключительного гала-концер- проходившего в большом зале Дворца культуры «Нефтяник» ефтекумска. В гала-концерте было представлено более 50 раз- бразных номеров, концерт длился более пяти часов. Артисты и награждены специальными призами, которые учредила ад- истрация Нефтекумского муниципального района. Главные же зы были вручены вокальному трио из ДК с.Ачикулак (приз гла- администрации Нефтекумского муниципального района) и цевальному коллективу «Серпантин» МУ «НКЦ» МО г.Нефтекум- (гран-при). В церемонии награждения принимали участие пред- ители общественных организаций, предприниматели, СМИ, орые учредили свои призы.

раздник доброты и милосердия

В марте 2005 года в Центре внешкольной работы, по инициати- администрации муниципального района, прошел вечер-акция изнание». Впервые это мероприятие было организованно в честь стных меценатов, тех людей, кто бескорыстно помогает не толь- бюджетным организациям, но и своим землякам и односельча- м, оказавшимся в трудной жизненной ситуации. На торжестве сутствовали руководители и представители 67 трудовых коллек- ов, учреждений и ведомств района. Подготовлено и вручено 24 плома «Признание» в 8 номинациях.

Обладателями дипломов в главной номинации «Меценат года» стоены коллективы ОАО «НК «Роснефть» – Ставропольнефтете- », СПК «Восток» и СПК «Степные Зори».

5 - многотысячные страницы истории

История Нефтекумского района началась с Ачикулакского при- вества, объединившего кочевые народы Ногайских степей. Уже да закладывались основы дружбы и добрососедских отношений ду ногайцами и туркменами, русскими, татарами и другими родами, населявшими эти места.

Праздник, посвященный 85-летию со дня образования Нефте- мского района, стал прекрасным гимном, прославляющим не лько труд, созидание, но и многонациональный, братский союз льтур многочисленных народов, населяющих необозримую степ- ю ойкумену по имени Нефтекумье. Юбилейные торжества стали ромным, живым театральным действием, воссоздавшим как на ране все многотысячные страницы 85-летней истории самого ьнего восточного Ставрополья.

ни известны в России
ефтяники наши отметили свои 50

За эти годы коллективом предприятия нефтяной отрасли прой- н значительный путь: от истока зарождения отрасли до станов- ния акционерного общества, хорошо известного в России. Вмест- разработкой и добычей нефти рос город Нефтекумск, создана гоотраслевая организация, которая и по сей день вносит знач- ельный вклад в теорию и практику месторождений. Нефтяная асль Ставрополья изменила судьбы тысяч людей, обеспечила циалистам карьерный рост, воспитала рабочие династии, пре- ставила рабочие места. Труд сотен правофланговых отмечен вы- кими наградами. В честь юбилея ,с участием представительных тей прошли в районе торжественные мероприятия.

ДИАЛОГ власти края

На снимках: фрагменты встречи с руководителями муниципального образования района, руководителями политических партий.

Фото: Поповой Г. И.

В районе побывала Чернова И. В., консультант отдела по вопросам местного самоуправления организационно-аналитического управления Правительства края.

с муниципалитетами

Наряду с оказанием практической и консультативной помощи отделам муниципалитета, Ирина Владимировна, с целью обмена мнениями по вопросам реформирования местного самоуправления, встретилась с лидерами общественных и политических партий района, председателями советов ТОС города, руководителями структур власти муниципальных образований.

В несколько строк

«Голубое топливо» пришло в дома жителей а. Бияш. Теперь в маленьком, далёком ауле на востоке Ставропольского края есть газ. К газификации причастны правительство края, администрация Нефтекумского муниципального района, руководители СПК «Восток», агрофирмы «Луч».

В конце ноября в селе Озек-Суат состоялось торжественное открытие мечети. Отныне каждую пятницу в Озек-Суате будет звучать азан – призыв к молитве. Издавна существует поверье: на каком расстоянии будет слышен призыв муллы, на таком будут царить добро и мир.

Благодаря ОАО «НК «Роснефть» – Ставропольнефтегаз» 8 апреля 2005г. распахнул свои двери большой зал ДК муниципального учреждения «Нефтекумский культурный центр».

Министерством образования Ставропольского края выделены средства на приобретение жилья детям-сиротам и детям, оставшимся без попечения родителей, в сумме 254,5 тыс. рублей. По решению районной комиссии детям-сиротам приобретена однокомнатная квартира в городе Нефтекумске и жилье в селе Ачикулак.

Первые десять мест в рейтинге по результатам финансовой деятельности крупных и средних предприятий за 1 полугодие 2005 года 2005 года занимали города: Невинномысск, Кисловодск, Ставрополь, Буденновск, Андроповский, Нефтекумский, Советский районы и др.

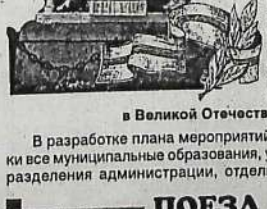

60 – ЛЕТИЕ ПОБЕДЫ в Великой Отечественной войне

В преддверии празднования 60-летия Победы, по поручению главы администрации района было подготовлено постановление «О подготовке и проведении в Нефтекумском районе празднования 60-й годовщины Победы в Великой Отечественной войне 1941-1945 г. г.».

В разработке плана мероприятий приняли участие практически все муниципальные образования, учреждения, структурные подразделения администрации, отделы аппарата администрации, ведущие ветеранские, творческие и общественные организации района. При подготовке плана было рассмотрено и учтено более 70 предложений, что дает основание считать план трудом коллективного творчества, выражающего волю общественности и объективную потребность решения проблем ветеранов, патриотического воспитания на муниципальном уровне.

Реализация мероприятий позволила оказать практическую помощь ветеранам. Кроме того, в преддверии 9 мая администрацией было организовано и проведено 9 районных мероприятий для учащейся и рабочей молодежи с участием ветеранов войны.

ПОЕЗД МИЛОСЕРДИЯ НА НЕФТЕКУМЬЕ

На Нефтекумье в прошедшем году приезжала большая группа медицинских работников под руководством А. Ф. Золотухиной, заместителя председателя Правительства Ставропольского края, с целью медицинского обследования участниц Великой Отечественной войны и вдов погибших участников войны. Высококвалифицированные врачи, медсестры приехали со своим оборудованием. Среди них 2 кандидата медицинских наук.

Большое дело сделали работники ООО «Рус Мед»: обследовали более 50 женщин, дав им надежду на выздоровление. Ведь не каждой женщине в преклонном возрасте под силу выбраться в краевой центр и провести там обследование. Женщины выразили слова огромной благодарности врачам, лично А. Ф. Золотухиной, главе администрации Нефтекумского муниципального района М.И.Товчигречко за оказанную помощь.

Официально – о бюджете района читайте стр. 2 – 5.

БЮДЖЕТ РАЙОНА 2006 год

Начало. (Продолжение на 3-5 стр.)

СОВЕТ НЕФТЕКУМСКОГО МУНИЦИПАЛЬНОГО РАЙОНА СТАВРОПОЛЬСКОГО КРАЯ ПЕРВОГО СОЗЫВА

РЕШЕНИЕ

27 декабря 2005г. г. Нефтекумск № 86

О бюджете Нефтекумского муниципального района Ставропольского края на 2006 год

В соответствии с Бюджетным кодексом Российской Федерации, Федеральным Законом «Об общих принципах организации местного самоуправления в Российской Федерации» от 06 ноября 2003 года № 131-ФЗ, Уставом Нефтекумского муниципального района Ставропольского края,

Совет Нефтекумского муниципального района Ставропольского края

РЕШИЛ:

Статья 1. Утвердить бюджет Нефтекумского муниципального района (далее – местный бюджет) на 2006 год по расходам в сумме 404817,1 тыс. рублей и доходам в сумме 406095,1 тыс. рублей.

Установить общий объем текущих расходов местного бюджета на 2006 год в сумме 393104,8 тыс. рублей, общий объем капитальных расходов 11712,3 тыс. рублей.

Статья 2. Установить, что доходы местного бюджета, поступающие в 2006 году, формируются за счет доходов от уплаты федеральных, региональных и местных налогов и сборов по нормативам, установленным законодательными актами Российской Федерации, субъекта Российской Федерации и настоящим Решением:

налога на доходы физических лиц - по нормативу 30 процентов;

налога на имущество организаций – по нормативу 10 процентов;

единого налога на вмененный доход для отдельных видов деятельности - по нормативу 90 процентов;

единого сельскохозяйственного налога - по нормативу 30 процентов;

единого налога, взимаемого в связи с применением упрощенной системы налогообложения – по нормативу 50 процентов;

транспортного налога – по нормативу 50 процентов;

государственной пошлины, подлежащей уплате по месту регистрации - по нормативу 100 процентов;

доходов от продажи и передачи в аренду до разграничения государственной собственности на землю, находящихся в государственной собственности земельных участков, расположенных в границах межселенных территорий и предназначенных для целей жилищного строительства - по нормативу 100 процентов;

платы за негативное воздействие на окружающую среду - по нормативу 40 процентов;

доходы от сдачи в аренду имущества, находящегося в муниципальной собственности;

часть прибыли муниципальных унитарных предприятий, остающейся после уплаты налогов и иных обязательных платежей в порядке, установленном Советом Нефтекумского муниципального района;

поступления от продажи имущества, находящегося в муниципальной собственности;

отмененных налогов и сборов и сумм погашения налоговой задолженности прошлых лет - в соответствии с нормативами отчислений согласно законодательству субъекта Российской Федерации;

доходов от уплаты прочих налогов, сборов, пошлин, платежей, поступлений и неналоговых доходов, подлежащих зачислению в местный бюджет в соответствии с действующим законодательством.

Статья 3. Учесть в местном бюджете на 2006 год поступления доходов по основным источникам в объеме согласно приложению 1 к настоящему Решению.

Статья 4. Установить, что средства, полученные бюджетными учреждениями, находящимися в ведении администрации Нефтекумского муниципального района и финансируемыми за счет средств местного бюджета, (далее – местные учреждения) от предпринимательской и иной приносящей доход деятельности, подлежат отражению в доходах местного бюджета, учитываются на лицевых счетах, открытых им в органе осуществляющим кассовое обслуживание исполнения местного бюджета и расходуются местными учреждениями в соответствии со сметами доходов и расходов в пределах остатков средств на их лицевых счетах.

Установить, что средства, полученные от предпринимательской и иной приносящей доход деятельности, не могут направляться местными учреждениями на создание других организаций.

Установить, что заключение и оплата местными учреждениями договоров, исполнение которых осуществляется за счет средств, получаемых от предпринимательской и иной приносящей доход деятельности, производятся в пределах утвержденных смет доходов и расходов.

Статья 5. Утвердить распределение расходов местного бюджета на 2006 год по разделам, подразделам, целевым статьям расходов, видам расходов функциональной классификации расходов бюджетов Российской Федерации согласно приложению 2 к настоящему Решению.

Статья 6. Утвердить распределение расходов местного бюджета на 2006 год по разделам, подразделам, целевым статьям расходов, видам расходов ведомственной классификации расходов бюджетов Российской Федерации согласно приложению 3 к настоящему Решению.

Статья 7. Сформировать на 2006 год районный фонд финансовой поддержки поселений в сумме 33243, тыс. рублей.

Утвердить дотации поселениям на выравнивание уровня бюджетной обеспеченности, выделяемые в 2006 году в размерах согласно приложению 4 к настоящему Решению.

Статья 8. Остатки средств местного бюджета по состоянию на 01 января 2006 года на счетах местного бюджета, образовавшиеся в результате:

неполного использования получателями средств местного бюджета бюджетных ассигнований, утвержденных решением Совета «Об утверждении бюджета Нефтекумского муниципального района на 2005 год»;

поступления средств, полученных от предпринимательской и иной приносящей доход деятельности,

поступлений от сдачи в аренду имущества, находящегося в собственности Нефтекумского муниципального района,

направляются в 2006 году в качестве дополнительного финансирования расходов на те же цели по соответствующим получателям средств и кодам экономической классификации расходов местного бюджета сверх ассигнований, установленных настоящим Решением.

Остатки средств местного бюджета по состоянию на 01 января 2006 года на основном счете местного бюджета, за исключением остатков средств, указанных в части первой настоящей статьи, направляются в 2006 году в качестве дополнительного финансирования по разделам местного бюджета согласно расходным полномочиям, определенных законодательством.

Статья 9. В 2006 году доходы от сдачи в аренду имущества, находящегося в муниципальной собственности Нефтекумского муниципального района и переданного в оперативное управление образовательным учреждениям и учреждениям здравоохранения и финансируемым за счет средств местного бюджета на основании смет доходов и расходов, в полном объеме учитываются в доходах местного бюджета и отражаются в сметах доходов и расходов указанных учреждений.

Поступившие средства отражаются на лицевых счетах и направляются на оплату содержания помещений и оплату коммунальных услуг указанных учреждений

Статья 10. Закрепить доходные источники местного бюджета за администраторами согласно приложению 5 к настоящему Решению.

Администраторы поступлений в местный бюджет в рамках полномочий, предоставленных им законодательством Российской Федерации, законодательством Ставропольского края и нормативными актами Нефтекумского муниципального района, осуществляют контроль за правильностью исчисления, полнотой и своевременностью уплаты, начислением, учетом, взысканием и принятием решений о возврате (зачете) излишне уплаченных (взысканных) платежей в местный бюджет, пеней и штрафов по ним, а также осуществляют мониторинг, контроль, анализ и прогнозирование поступлений средств из соответствующего доходного источника.

Статья 11. Средства финансовой помощи в виде дотаций, предусмотренные к перечислению в местные бюджеты настоящим Решением, выделяются только тем поселениям, которые выполняют требования бюджетного законодательства Российской Федерации и Ставропольского края, налогового законодательства Российской Федерации и Ставропольского края без каких-либо исключений, дополнений и (или) особых условий.

В случае принятия органами местного самоуправления поселений решений, нарушающих бюджетное законодательство Российской Федерации и Ставропольского края, налоговое законодательство Российской Федерации и Ставропольского края, администрация Нефтекумского муниципального района вправе:

приостанавливать выдачу дотаций на выравнивание уровня бюджетной обеспеченности;

уменьшать фактическое перечисление средств местного бюджета в соответствии с настоящим Решением в бюджеты поселений на объем средств, использованных не по целевому назначению.

Статья 12. Установить верхний предел муниципального долга Нефтекумского муниципального района на 1 января 2006 года по долговым обязательствам Нефтекумского муниципального района в сумме 0 рублей.

Статья 13. Установить в 2006 году предел расходов на обслуживание муниципального долга Нефтекумского муниципального района в размере 1278,0 тыс. рублей.

Статья 14. Утвердить программу муниципальных внутренних заимствований Нефтекумского муниципального района на 2006 год согласно приложению 6 к настоящему Решению.

Статья 15. Установить в первые шесть рабочих дней 2007 года дополнительный период для завершения операций по поступлениям за 2006 год с отражением указанных операций в отчетности об исполнении местного бюджета за 2006 год.

Неиспользованные лимиты бюджетных обязательств и объемы финансирования местного бюджета на 2006 год прекращают свое действие 31 декабря 2006 года.

Принятие бюджетных обязательств, подлежащих к оплате за счет средств местного бюджета на 2006 год, получателями средств местного бюджета после 25 декабря 2006 года не допускается.

Статья 16. Приоритетными статьями расходов местного бюджета, подлежащими финансированию в полном объеме, являются:

оплата труда;

начисления на фонд оплаты труда (единый социальный налог), включая тарифы на обязательное социальное страхование от несчастных случаев на производстве и профессиональных заболеваний;

продукты питания;

медикаменты, перевязочные средства и прочие лечебные расходы;

трансферты населению (пенсии, пособия, стипендии и прочие выплаты);

текущие обязательства по коммунальным услугам;

финансовая помощь из районного фонда финансовой поддержки поселений.

Статья 17. Установить, что доходы от сдачи в аренду имущества, находящегося в государственной собственности Ставропольского края и средства от предпринимательской и иной приносящей доход деятельности, полученные краевыми бюджетными учреждениями, финансирование которых осуществляется за счет субвенций, выделяемых из краевого бюджета на осуществление переданных государственных полномочий, зачисляются в местный бюджет и направляются на финансирование указанных учреждений.

Статья 18. Установить, что заключение и оплата муниципальными учреждениями и органами местного самоуправления Нефтекумского муниципального района договоров, исполнение которых осуществляется за счет средств местного бюджета, производятся в пределах утвержденных им лимитов бюджетных обязательств и с учетом принятых и неисполненных обязательств.

Обязательства, вытекающие из договоров, исполнение которых осуществляется за счет средств местного бюджета, принятые муниципальными учреждениями и органами местного самоуправления Нефтекумского муниципального района сверх утвержденных им лимитов бюджетных обязательств, не подлежат оплате за счет средств местного бюджета на 2006 год.

Учет обязательств, подлежащих исполнению за счет средств местного бюджета муниципальными учреждениями и органами местного самоуправления Нефтекумского муниципального района, финансируемыми из местного бюджета на основе смет доходов и расходов, обеспечивается через орган, осуществляющий кассовое обслуживание исполнения местного бюджета.

Орган, осуществляющий кассовое обслуживание исполнения местного бюджета имеет право приостанавливать оплату расходов муниципальных учреждений и органов местного самоуправления Нефтекумского муниципального района, нарушающих установленный администрацией Нефтекумского муниципального района порядок учета обязательств, подлежащих исполнению за счет средств местного бюджета.

Договор, заключенный муниципальным учреждением или органом местного самоуправления Нефтекумского муниципального района с нарушением требований настоящей статьи, либо его часть, устанавливающая повышенные обязательства местного бюджета, подлежат признанию недействительными по иску вышестоящей организации или финансового органа администрации Нефтекумского муниципального района.

Статья 19. Финансирование расходов местного бюджета за счет временно свободных денежных средств, находящихся на лицевых счетах получателей средств местного бюджета, осуществляется в соответствии с порядком, установленным администрацией Нефтекумского муниципального района.

Статья 20. Установить, что 10 процентов прибыли муниципальных унитарных предприятий Нефтекумского муниципального района, оставшейся после уплаты ими налогов и сборов и иных обязательных платежей, подлежат отчислению указанными предприятиями в местный бюджет по итогам отчетного года в двадцатидневный срок после сдачи налоговой декларации по налогу на прибыль организаций.

Статья 21. Установить, что исполнение местного бюджета по казначейской системе осуществляется финансовым органом администрации Нефтекумского муниципального района с использованием лицевых счетов получателей бюджетных средств, открытых в отделе казначейского исполнения бюджета министерства финансов Ставропольского края, осуществляющем кассовое обслуживание исполнения местного бюджета и в соответствии с законодательством Российской Федерации и законодательством Ставропольского края.

Установить, что кассовое обслуживание исполнения местного бюджета осуществляется министерством финансов Ставропольского края на основании соглашения и на безвозмездной основе.

Статья 22. Администрация Нефтекумского муниципального района вправе в ходе исполнения настоящего Решения по представлению распорядителей средств местного бюджета и с последующим внесением изменений в настоящее Решение вносить изменения в ведомственную, функциональную и экономическую структуры расходов местного бюджета.

Статья 23. Установить, что обращение взыскания на средства местного бюджета по денежным обязательствам получателей средств местного бюджета осуществляется на основании исполнительных листов судебных органов с их лицевых счетов, открытых в органе, осуществляющем кассовое обслуживание исполнения местного бюджета.

Взыскание средств по денежным обязательствам получателей средств местного бюджета, подлежащим исполнению за счет средств местного бюджета, с лицевых счетов, открытых им в органе, осуществляющем кассовое обслуживание исполнения местного бюджета, производится в соответствии с предъявленными исполнительными листами судебных органов и на основании расчетных документов получателей средств местного бюджета исключительно в пределах целевых назначений в соответствии с ведомственной, функциональной и экономической структурами расходов местного бюджета.

При недостаточности указанных в части 2 настоящей статьи средств на лицевых счетах должников распорядитель средств местного бюджета, в ведении которого находится должник, несет субсидиарную ответственность за исполнение судебных решений в пределах предусмотренных ему ассигнований в порядке, установленном администрацией Нефтекумского муниципального района.

Статья 24. Исполнительные листы судебных органов по искам к казне Нефтекумского муниципального района на возмещение вреда, причиненного незаконными действиями (или бездействием) органов местного самоуправления Нефтекумского муниципального района, направляются для исполнения в орган, осуществляющий кассовое обслуживание исполнения местного бюджета и исполняются им в соответствии с законодательством Российской Федерации, законодательством Ставропольского края и в порядке, установленном администрацией муниципального района.

Исполнение судебных решений по искам к казне Нефтекумского муниципального района осуществляется за счет ассигнований, предусмотренных на эти цели настоящим Решением.

Статья 25. Нормативные и иные правовые акты органов местного самоуправления Нефтекумского муниципального района, влекущие дополнительные расходы за счет средств местного бюджета на 2006 год, а также сокращающие его доходную базу, реализуются и применяются только при наличии соответствующих источников дополнительных поступлений в местный бюджет и (или) при сокращении расходов по конкретным статьям местного бюджета на 2006 год, а также после внесения соответствующих изменений в настоящее Решение.

В случае если реализация правового акта частично (не в полной мере) обеспечена источниками финансирования в местном бюджете, такой правовой акт реализуется и применяется в пределах средств, предусмотренных на эти цели в местном бюджете на 2006 год.

Статья 26. Контроль за выполнением настоящего решения возложить на постоянную комиссию Совета Нефтекумского муниципального района по бюджету, экономической политике, налогам, собственности и инвестициям.

Статья 27. Настоящее Решение вступает в силу со дня его официального опубликования.

Председатель Совета
Нефтекумского муниципального района
Ставропольского края *П.А. Лиманов*

(Продолжение на 3 стр.)

Продолжение. (Начало на 2 стр.)

Приложение 1
к решению Совета Нефтекумского муниципального района
«О бюджете Нефтекумского муниципального района на 2006 г»
от 27.12. 2005. № 86

ОБЪЕМ

поступлений доходов в местный бюджет по основным источникам в 2006 году

(тыс.руб.)

Наименование доходов	Сумма
2	3
ДОХОДЫ	**61348,0**
Налоги на прибыль, доходы	**38812,0**
Налог на доходы физических лиц	38812,0
Налог на доходы физических лиц с доходов, облагаемых по налоговой ставке, установленной пунктом 1 статьи 224 Налогового кодекса Российской Федерации	38812,0
Налог на доходы физических лиц с доходов, облагаемых по налоговой ставке,	38812,0
Налоги на совокупный доход	**7174,0**
Единый налог, взимаемый в связи с применением упрощенной системы налогообложения	1419,0
Единый налог на вмененный доход для отдельных видов деятельности	5500,0
Единый сельскохозяйственный налог	255,0
Налоги на имущество	**9200,0**
Налог на имущество организаций	5473,0
Транспортный налог	3727,0
Транспортный налог с организаций	1863,0
Транспортный налог с физических лиц	1864,0
Государственная пошлина , сборы	**3185.0**
Государственная пошлина по делам, рассматриваемым в судах общей юрисдикции, мировыми судьями	670,0
Государственная пошлина по делам, рассматриваемым в судах общей юрисдикции, мировыми судьями (за исключением государственной пошлины по делам , рассматриваемым Верховным Судом Российской Федерации)	670,0
Государственная пошлина за государственную регистрацию, а также за совершение прочих юридически значимых действий	2515,0
Государственная пошлина за государственную регистрацию транспортных средств и иные юридически значимые действия , связанные с изменениями и выдачей документов на транспортные средства, выдачей регистрационных знаков	2515,0
Доходы от использования имущества, находящегося в государственной и муниципальной собственности	**303,0**
Доходы от сдачи в аренду имущества , находящегося в государственной и муниципальной собственности	303,0
Доходы от сдачи в аренду имущества, находящегося в оперативном управлении органов государственной власти, органов местного самоуправления, государственных внебюджетных фондов и созданных ими учреждений и в хозяйственном ведении федеральных государственных унитарных предприятий	303,0
Доходы от сдачи в аренду имущества, находящегося в оперативном управлении органов управления муниципальных районов и созданных ими учреждений и в хозяйственном ведении муниципальных унитарных предприятий	303,0
Платежи при пользовании природными ресурсами	**300,0**
Плата за негативное воздействие на окружающую среду	300,0
Штрафы, санкции, возмещение ущерба	**2374,0**
Прочие поступления от денежных взысканий (штрафов) и иных сумм в возмещение ущерба	2374,0
Прочие поступления от денежных взысканий (штрафов) и иных сумм в возмещение ущерба, зачисляемые в местные бюджеты	2374,0
БЕЗВОЗМЕЗДНЫЕ ПОСТУПЛЕНИЯ	**329712,1**
Безвозмездные поступления от других бюджетов бюджетной системы Российской Федерации, кроме бюджетов государственных внебюджетных фондов.	326622,1
Дотации от других бюджетов бюджетной системы Российской Федерации	**88743,0**
Дотации на выравнивание уровня бюджетной обеспеченности	87036,0
Дотации бюджетам муниципальных районов на выравнивание уровня бюджетной обеспеченности	87036,0
Дотации на поддержку мер по обеспечению сбалансированности бюджетов	1707,0
Дотации бюджетам муниципальных районов на поддержку мер по обеспечению сбалансированности бюджетов	1707,0
Субвенции от других бюджетов бюджетной системы Российской Федерации	**204475,1**
Субвенции на оплату жилищно-коммунальных услуг отдельным категориям граждан	19930,0
Субвенция бюджетам муниципальных районов на оплату жилищно-коммунальных услуг отдельным категориям граждан	19930,0
Субвенция на обеспечение мер социальной поддержки для лиц , награжденных знаком "Почетный донор СССР", "Почетный донор России"	1836,0
Субвенция бюджетам муниципальных районов на обеспечение мер социальной поддержки для лиц , награжденных знаком "Почетный донор СССР", "Почетный донор России"	1836,0
Субвенции на предоставление гражданам субсидий на оплату жилья и коммунальных услуг	33508,0
Субвенции бюджетам муниципальных районов на предоставление гражданам субсидий на оплату жилья и коммунальных услуг	33508,0
Субвенции на осуществление расходов бюджетов по выплате государственных пособий гражданам , имеющим детей	12902,0
Субвенции бюджетам муниципальных районов на осуществление расходов бюджетов по выплате государственных пособий гражданам , имеющим детей	12902,0
Субвенции на обеспечение мер социальной поддержки реабилитированных лиц и лиц, признанных пострадавшими от политических репрессий	712,0
Субвенции бюджетам муниципальных районов на обеспечение мер социальной поддержки реабилитированных лиц и лиц, признанных пострадавшими от политических репрессий	712,0
Прочие субвенции	135587,1
Прочие субвенции, зачисляемые в бюджеты муниципальных районов	135587,1
Прочие субвенции, зачисляемые в бюджеты муниципальных районов (на осуществление полномочий в области здравоохранения)	736,0
Прочие субвенции, зачисляемые в бюджеты муниципальных районов(на осуществление полномочий в области физической культуры и спорта)	232,0
Прочие субвенции, зачисляемые в бюджеты муниципальных районов (на реализацию государственного стандарта)	68114,0
Прочие субвенции, зачисляемые в бюджеты муниципальных районов(на осуществление полномочий по содержанию детей-сирот)	3407,0
Прочие субвенции, зачисляемые в бюджеты муниципальных районов(на осуществление полномочий по опеке)	4111,0
Прочие субвенции, зачисляемые в бюджеты муниципальных районов(на осуществление полномочий УТ и СЗН)	4286,0
Прочие субвенции, зачисляемые в бюджеты муниципальных районов(на осуществление полномочий НКЦСОН)	12791,0
Прочие субвенции, зачисляемые в бюджеты муниципальных районов(на осуществление мер социальной поддержки ветеранам труда и труженикам тыла)	29049,0
Прочие субвенции, зачисляемые в бюджеты муниципальных районов(на осуществление мер социальной поддержки многодетным семьям)	1928,0
Прочие субвенции, зачисляемые в бюджеты муниципальных районов(на осуществление выплаты пособия на проезд студентам)	748,0
Прочие субвенции, зачисляемые в бюджеты муниципальных районов(на осуществление полномочий в области молодежной политики)	162,1
Прочие субвенции, зачисляемые в бюджеты муниципальных районов(на осуществление полномочий по содержанию архивного фонда)	502,0
Прочие субвенции, зачисляемые в бюджеты муниципальных районов(на реализацию полномочий управленческих функций в области с/х)	1840,0
Прочие субвенции, зачисляемые в бюджеты муниципальных районов(на реализацию полномочий по поддержки с/х производства)	2793,0
Прочие субвенции, зачисляемые в бюджеты муниципальных районов(на реализацию социальных гарантий Героев)	16,0
Прочие субвенции, зачисляемые в бюджеты муниципальных районов(выплата вознаграждения за классное руководство)	4872,0
Субсидии от других бюджетов бюджетной системы Российской Федерации	**33404,0**
Прочие субсидии	33404,0
Прочие субсидии зачисляемые в бюджеты муниципальных районов	33404,0
Прочие субсидии зачисляемые в бюджеты муниципальных районов (на формирование РФФПП)	33143,0
Прочие субсидии зачисляемые в бюджеты муниципальных районов (на обеспечение сельских жителей бытовыми услугами)	117,0
Прочие субсидии зачисляемые в бюджеты муниципальных районов (на комплектование фондов библиотек)	144,0
ПРОЧИЕ БЕЗВОЗМЕЗДНЫЕ ПОСТУПЛЕНИЯ	**3090,0**
Прочие безвозмездные поступления в бюджеты муниципальных районов	3090,0
ДОХОДЫ ОТ ПРЕДПРИНИМАТЕЛЬСКОЙ И ИНОЙ ПРИНОСЯЩЕЙ ДОХОД ДЕЯТЕЛЬНОСТИ	**15035,0**
Рыночные продажи товаров и услуг	15035,0
Доходы от продажи услуг, оказываемых учреждениями, находящимися в ведении органов власти муниципальных районов	15035,0
	406095,1

Приложение 2
к решению Совета Нефтекумского муниципального района
«О бюджете Нефтекумского муниципального района на 2006 год»
от 27.12.2005 № 86

РАСПРЕДЕЛЕНИЕ

расходов бюджета Нефтекумского муниципального района на 2006 год по разделам, подразделам, целевым статьям расходов, видам расходов функциональной классификации расходов Российской Федерации

(тыс. руб.)

Наименование показателей	Сумма
Общегосударственные вопросы	**28478,0**
Функционирование законодательных (представительных) органов местного самоуправления	3102,0
Руководство и управление в сфере установленных функций	3102,0
Центральный аппарат	2742,0
Члены законодательной (представительной) власти местного самоуправления	360,0
Функционирование органов исполнительной власти местных администраций	15823,0
Руководство и управление в сфере установленных функций	15823,0
Центральный аппарат	13058,0
Глава исполнительной власти местного самоуправления	423,0
Расходы за счет субвенции из краевого фонда компенсаций на реализацию Закона Ставропольского края «О наделении органов местного самоуправления муниципальных образований в Ставропольском крае отдельными государственными полномочиями Ставропольского края в области сельского хозяйства» на осуществление управленческих функций	1840,0
Расходы за счет субвенции из краевого фонда компенсаций на реализацию Закона Ставропольского края «О наделении органов местного самоуправления муниципальных образований в Ставропольском крае отдельными государственными полномочиями Ставропольского края по формированию, содержанию и использованию Архивного фонда Ставропольского края»	502,0
Обеспечение деятельности финансовых органов	3067,0
Руководство и управление в сфере установленных функций	3067,0
Центральный аппарат	3067,0
Резервные фонды	4497,0
Резервные фонды	4497,0
Резервные фонды органов местного самоуправления	4497,0
Другие общегосударственные вопросы	1989,0
Руководство и управление в сфере установленных функций	989,0
Центральный аппарат (ОИ и ЗО)	989,0
Реализация государственных функций связанных с общегосударственным управлением	1000,0
Выполнение других функций государства	1000,0
Национальная безопасность и правоохранительная деятельность	**380,0**
Предупреждение и ликвидация последствий чрезвычайных ситуаций и стихийных бедствий, гражданская оборона	300,0
Расходы, связанные с предупреждением и ликвидацией последствий чрезвычайных ситуаций и стихийных бедствий природного и техногенного характера	300,0
Национальная экономика	**5715,0**
Расходы за счет субвенции из краевого фонда компенсаций на реализацию Закона Ставропольского края «О наделении органов местного самоуправления муниципальных образований в Ставропольском крае отдельными государственными полномочиями Ставропольского края в области сельского хозяйства»	2793,0
Расходы за счет субвенции из краевого фонда компенсаций на реализацию Закона Ставропольского края «О наделении органов местного самоуправления муниципальных образований в Ставропольском крае отдельными государственными полномочиями Ставропольского края в области сельского хозяйства» на поддержку сельско-хозяйственного производства	2793,0
Расходы на оплату стоимости приобретенных минеральных удобрений и средств защиты растений	1777,0
Расходы на поддержку программ и мероприятий по развитию животноводств	716,0
Расходы на оплату стоимости электроэнергии	300,0
Транспорт	2505,0
Другие виды транспорта	505,0
Расходы на государственную поддержку автомобильного транспорта	505,0
Дорожное хозяйство	2000,0
Отдельные мероприятия в области дорожного хозяйства	2000,0
Другие вопросы в области национальной экономики	417,0
Реализация государственных функций в области национальной экономики	417,0
Расходы по обеспечению предоставления услуг бытового обслуживания	300,0
Расходы за счет субсидии из краевого фонда софинансирования социальных расходов на мероприятия по обеспечению жителей сельских населенных пунктов бытовыми услугами	117,0
Жилищно-коммунальное хозяйство	**34780,0**
Другие вопросы в области жилищно-коммунального хозяйства	34780,0
Руководство и управление в сфере установленных функций	1272,0
Мероприятия по реформированию жилищно-коммунального хозяйства (расходы на содержание отдела субсидий)	1272,0
Предоставление гражданам субсидий на оплату жилого помещения и коммунальных услуг	33508,0
Расходы за счет субвенции из краевого фонда компенсации для выплаты гражданам адресных субсидий на оплату жилого помещения и коммунальных услуг	33508,0
Охрана окружающей среды	**200,0**
Реализация функций в области охраны окружающей среды	200,0
Реализация государственных функций в области охраны окружающей среды	200,0
Природоохранные мероприятия	200,0
Образование	**167533,1**
Дошкольное образование	42217,0
Детские дошкольные учреждений	35922,0
Обеспечение деятельности подведомственных учреждений	35922,0
Расходы за счет целевых средств и безвозмездных поступлений в детских садах	50,0
Расходы за счет целевых средств и безвозмездных поступлений в детских садах	50,0
Расходы за счет родительской платы	6245,0
Расходы за счет родительской платы детских дошкольных учреждений	6245,0
Общее образование	118608,0
Школы-детские сады, школы начальные, неполные средние и средние	92759,0
Обеспечение деятельности подведомственных учреждений	24645,0
Расходы за счет субвенции из краевого фонда компенсаций на реализацию закона Ставропольского края «О нормативах расходов на реализацию государственного стандарта общего образования в муниципальных общеобразовательных учреждениях»	68114,0
Иные безвозмездные и безвозвратные перечисления	4872,0
Расходы за счет субвенции на выплату ежемесячного денежного вознаграждения за классное руководство в муниципальных общеобразовательных школах Ставропольского края	4872,0
Расходы учреждений дополнительного образования по внешкольной работе с детьми	13745,0
Обеспечение деятельности подведомственных учреждений	13745,0
Расходы за счет субвенции из краевого фонда компенсаций на реализацию Закона Ставропольского края «О наделении органов местного самоуправления муниципальных районов отдельными полномочиями Ставропольского края по социальной поддержке детей-сирот и детей, оставшихся без попечения родителей»	3407,0
Расходы на содержание государственного образовательного учреждения Детский дом «Колокольчик» пос. Затеречный	3407,0
Расходы за счет предпринимательской и иной приносящей доход деятельности	400,0
Расходы за счет предпринимательской и иной приносящей доход деятельности в школах	400,0
Расходы за счет целевых средств и безвозмездных поступлений	520,0
Расходы за счет целевых средств и безвозмездных поступлений в школах	500,0
Расходы за счет целевых средств и безвозмездных поступлений в учреждениях по внешкольной работе	20,0
Расходы за счет родительской платы	752,0
Расходы за счет родительской платы школ-садов	279,0
Расходы за счет родительской платы учреждений дополнительного образования по внешкольной работе с детьми	473,0
Расходы за счет средств от сдачи в аренду имущества	53,0

Продолжение на 4-й стр.

Расходы за счет средств от сдачи в аренду имущества в школах	53,0
Расходы на организацию летнего отдыха и за счет средств ФСС	2100,0
Расходы на организацию летнего отдыха и за счет средств ФСС в школах	2100,0
Молодежная политика и оздоровление детей	162,1
Организационно-воспитательная работа с молодежью	162,1
Расходы за счет субвенции на реализацию Закона СК "О наделении органов местного самоуправления отдельными государственными полномочиями Ставропольского края в области молодежной политики"	162,1
Другие вопросы в области образования	6546,0
Руководство и управление в сфере установленных функций	1094,0
Центральный аппарат	1094,0
Расходы на обеспечение деятельности учебно-методических кабинетов, центральной бухгалтерии	5202,0
Расходы на начальную профессиональную подготовку в межшкольном учебном комбинате	1122,0
Информационно-методический центр отдела образования	862,0
Централизованная бухгалтерия отдела образования	3218,0
Расходы за счет целевых средств и безвозмездных поступлений в прочих учреждениях образования	250,0
Расходы за счет целевых средств и безвозмездных поступлений в прочих учреждениях образования	250,0
Культура, кинематография и средства массовой информации	**1356,0**
Культура	1108,0
Библиотеки	830,0
Обеспечение деятельности подведомственных учреждений	686,0
Расходы за счет субсидий из краевого фонда софинансирования социальных расходов на комплектование книжных фондов муниципальных библиотек Ставропольского края	144,0
Обеспечение деятельности подведомственных учреждений	278,0
Централизованная бухгалтерия отдела культуры	278,0
Другие вопросы в области культуры	248,0
Руководство и управление в сфере установленных функций	248,0
Центральный аппарат	248,0
Здравоохранение и спорт	**44245,0**
Здравоохранение	41143,0
Больницы, клиники	29625,0
Обеспечение деятельности подведомственных учреждений	28889,0
Расходы за счет субвенции из краевого фонда компенсаций на реализацию Закона Ставропольского края "О наделении органов местного самоуправления отдельными государственными полномочиями Ставропольского края в области здравоохранения	736,0
Поликлиники, амбулатории, диагностические центры	2375,0
Обеспечение деятельности подведомственных учреждений	2375,0
Фельдшерско-акушерские пункты	1884,0
Обеспечение деятельности подведомственных учреждений	1884,0
Расходы за счет средств от предпринимательской и иной приносящей доход деятельности	7000,0
Расходы за счет средств от предпринимательской и иной приносящей доход деятельности больниц, клиник	600,0
Обеспечение деятельности подведомственных учреждений	600,0
Расходы за счет средств от предпринимательской и иной приносящей доход деятельности поликлиник, амбулаторий	6400,0
Обеспечение деятельности подведомственных учреждений	6400,0
Расходы за счет целевых средств и безвозмездных поступлений	150,0
Расходы за счет целевых средств и безвозмездных поступлений в больницы	100,0
Расходы за счет целевых средств и безвозмездных поступлений в поликлиники	50,0
Расходы за счет средств от сдачи в аренду имущества	109,0
Расходы за счет средств от сдачи в аренду имущества больниц	101,0
Расходы за счет средств от сдачи в аренду имущества поликлиник	8,0
Спорт и физическая культура	232,0
Расходы за счет субвенции из краевого фонда компенсаций на реализацию Закона Ставропольского края «О наделении органов местного самоуправления муниципальных образований отдельными государственными полномочиями Ставропольского края в области физической культуры и спорта»	232,0
Мероприятия в области спорта и физической культуры	232,0
Другие вопросы в области здравоохранения и спорта	2870,0
Непрограммные инвестиции в основные фонды	2870,0
Строительство объектов общегражданского назначения	2870,0
Социальная политика	**88967,0**
Социальное обслуживание населения	13449,0
Учреждения социального обслуживания	12791,0
Расходы за счет субвенции из краевого фонда компенсаций на реализацию Закона Ставропольского края "О наделении органов местного самоуправления отдельными государственными полномочиями Ставропольского края в области социальной политики и социального обслуживания отдельных категорий граждан" на обеспечение деятельности государственных учреждений социального обслуживания	12791,0
Расходы за счет средств от предпринимательской и иной приносящей доход деятельности	638,0
Расходы за счет средств от предпринимательской и иной приносящей доход деятельности домов-интернатов для престарелых и инвалидов	238,0
Расходы за счет средств от предпринимательской и иной приносящей доход деятельности других учреждений социального обслуживания населения	400,0
Расходы за счет целевых средств и безвозмездных поступлений	20,0
Расходы за счет целевых средств и безвозмездных поступлений в учреждениях социального обслуживания	20,0
Социальное обеспечение населения	64429,0
Меры социальной поддержки граждан	42663,0
Расходы за счет субвенции из краевого фонда компенсаций на реализацию Закона Ставропольского края "О наделении органов местного самоуправления отдельными государственными полномочиями Ставропольского края в области социальной политики и социального обслуживания отдельных категорий граждан" на предоставление мер социальной поддержки реабилитированным лицам и лицам, признанным пострадавшими от политических репрессий	712,0
Расходы за счет субвенции из краевого фонда компенсаций на реализацию Закона Ставропольского края "О наделении органов местного самоуправления отдельными государственными полномочиями Ставропольского края в области социальной политики и социального обслуживания отдельных категорий граждан" на предоставление мер социальной поддержки ветеранам труда	28249,0
Расходы за счет субвенции из краевого фонда компенсаций на реализацию Закона Ставропольского края "О наделении органов местного самоуправления отдельными государственными полномочиями Ставропольского края в области социальной политики и социального обслуживания отдельных категорий граждан" на предоставление мер социальной поддержки труженикам тыла	800,0
Расходы за счет субвенции из краевого фонда компенсаций на реализацию Закона Ставропольского края "О наделении органов местного самоуправления отдельными государственными полномочиями Ставропольского края в области социальной политики и социального обслуживания отдельных категорий граждан" на выплату ежемесячного пособия на ребенка	12902,0
Фонд компенсаций	21766,0
Расходы за счет субвенции на обеспечение мер социальной поддержки для лиц, награжденных знаком "Почетный донор СССР", "Почетный донор России"	1836,0
Расходы за счет субвенции из краевого фонда компенсаций на оплату жилищно-коммунальных услуг отдельным категориям граждан	19930,0
Борьба с беспризорностью, опека, попечительство	4111,0
Другие пособия и компенсации	4111,0
Расходы за счет субвенции из краевого фонда компенсаций на реализацию закона Ставропольского края "О наделении органов местного самоуправления отдельными полномочиями Ставропольского края по социальной поддержке детей-сирот и детей, оставшихся без попечения родителей" на выплату денежных средств на содержание ребенка опекуну (попечителю)	4111,0
Другие вопросы в области социальной политики	6978,0
Руководство и управление в сфере установленных функций	4286,0
Расходы за счет субвенции из краевого фонда компенсаций на реализацию Закона Ставропольского края "О наделении органов местного самоуправления отдельными государственными полномочиями Ставропольского края в области социальной политики и социального обслуживания отдельных категорий граждан" (УТ и СЗН)	4286,0
Меры социальной поддержки граждан	2692,0
Расходы за счет субвенции из краевого фонда компенсаций на реализацию Закона Ставропольского края "О наделении органов местного самоуправления отдельными государственными полномочиями Ставропольского края в области социальной политики и социального обслуживания отдельных категорий граждан" на предоставление мер социальной поддержки многодетным семьям	1928,0
Расходы за счет субвенции из краевого фонда компенсаций на реализацию Закона Ставропольского края "О наделении органов местного самоуправления отдельными государственными полномочиями Ставропольского края в области социальной политики и социального обслуживания отдельных категорий граждан" на выплату ежегодного социального пособия на проезд учащимся (студентам)	748,0
Расходы за счет субвенции на реализацию ФЗ "О предоставлении социальных гарантий Героям Социалистического труда и полным кавалерам ордена Трудовой Славы" и Закона РФ "О статусе Героев Советского Союза, Героев Российской Федерации и полных кавалеров ордена Славы"	16,0
Межбюджетные трансферты	**33243,0**
Финансовая помощь бюджетам других уровней	33243,0
Районные фонды финансовой поддержки поселений	33243,0
Дотации на выравнивание уровня бюджетной обеспеченности	33243,0
ИТОГО	**404817,1**

Приложение 3
к решению Совета Нефтекумского
муниципального района «О бюджете Нефтекумского муниципального района на 2006 год»
от 27.12.2005 № 86

РАСПРЕДЕЛЕНИЕ
расходов бюджета Нефтекумского муниципального района на 2006 год по ведомственной классификации расходов бюджетов Российской Федерации

Наименование показателей	Сумма
Совет муниципального района	**3102,0**
Общегосударственные вопросы	3102,0
Функционирование законодательных (представительных) органов местного самоуправления	3102,0
Руководство и управление в сфере установленных функций	3102,0
Центральный аппарат	2742,0
Члены законодательной (представительной) власти местного самоуправления	360,0
Администрация Нефтекумского муниципального района	**66902,1**
Общегосударственные вопросы	21320,0
Функционирование органов исполнительной власти местных администраций	15823,0
Руководство и управление в сфере установленных функций	15823,0
Центральный аппарат	13058,0
Глава исполнительной власти местного самоуправления	423,0
Расходы за счет субвенции из краевого фонда компенсаций на реализацию Закона Ставропольского края «О наделении органов местного самоуправления муниципальных образований в Ставропольском крае отдельными государственными полномочиями Ставропольского края в области сельского хозяйства» на осуществление управленческих функций	1840,0
Расходы за счет субвенции из краевого фонда компенсаций на реализацию Закона Ставропольского края «О наделении органов местного самоуправления муниципальных образований в Ставропольском крае отдельными государственными полномочиями Ставропольского края по формированию, содержанию и использованию Архивного фонда Ставропольского края»	502,0
Резервные фонды	4497,0
Резервные фонды	4497,0
Резервные фонды органов местного самоуправления	4497,0
Реализация государственных функций связанных с общегосударственным управлением	1000,0
Выполнение других функций государства	1000,0
Национальная безопасность и правоохранительная деятельность	300,0
Предупреждение и ликвидация последствий чрезвычайных ситуаций и стихийных бедствий, гражданская оборона	300,0
Расходы, связанные с предупреждением и ликвидацией последствий чрезвычайных ситуаций и стихийных бедствий природного и техногенного характера	300,0
Национальная экономика	5715,0
Расходы за счет субвенции из краевого фонда компенсаций на реализацию Закона Ставропольского края «О наделении органов местного самоуправления муниципальных образований в Ставропольском крае отдельными государственными полномочиями Ставропольского края в области сельского хозяйства»	2793,0
Расходы за счет субвенции из краевого фонда компенсаций на реализацию Закона Ставропольского края «О наделении органов местного самоуправления муниципальных образований в Ставропольском крае отдельными государственными полномочиями Ставропольского края в области сельского хозяйства» на поддержку сельско-хозяйственного производства	2793,0
Расходы на оплату стоимости приобретенных минеральных удобрений и средств защиты растений	1777,0
Расходы на поддержку программ и мероприятий по развитию животноводства	716,0
Расходы на оплату стоимости электроэнергии	300,0
Транспорт	2505,0
Другие виды транспорта	505,0
Расходы на государственную поддержку автомобильного транспорта	505,0
Дорожное хозяйство	2000,0
Отдельные мероприятия в области дорожного хозяйства	2000,0
Другие вопросы в области национальной экономики	417,0
Реализация государственных функций в области национальной экономики	417,0
Расходы по обеспечению предоставления услуг бытового обслуживания	300,0
Расходы за счет субсидий из краевого фонда софинансир-ования социальных расходов на мероприятия по обеспечению жителей сельских населенных пунктов бытовыми услугами	117,0
Охрана окружающей среды	200,0
Реализация функций в области охраны окружающей среды	200,0
Реализация государственных функций в области охраны окружающей среды	290,0
Природоохранные мероприятия	290,0
Образование	1022,1
Общее образование	860,0
Расходы учреждений дополнительного образования по внешкольной работе с детьми	860,0
Обеспечение деятельности подведомственных учреждений	860,0
Молодежная политика и оздоровление детей	162,1
Организационно-воспитательная работа с молодежью	162,1
Расходы за счет субвенции на реализацию Закона СК "О наделении органов местного самоуправления отдельными государственными полномочиями Ставропольского края в области молодежной политики"	162,1
Здравоохранение и спорт	5102,0
Расходы за счет средств от предпринимательской и иной приносящей доход деятельности поликлиник, амбулаторий	2000,0
Обеспечение деятельности подведомственных учреждений	2000,0
Спорт и физическая культура	232,0
Расходы за счет субвенции из краевого фонда компенсаций на реализацию Закона Ставропольского края «О наделении органов местного самоуправления муниципальных образова-ний отдельными государственными полномочиями Ставропольского края в области физической культуры и спорта»	232,0
Мероприятия в области спорта и физической культуры	232,0
Другие вопросы в области здравоохранения и спорта	2870,0
Непрограммные инвестиции в основные фонды	2870,0
Строительство объектов общегражданского назначения	2870,0
Межбюджетные трансферты	33243,0
Финансовая помощь бюджетам других уровней	33243,0
Районные фонды финансовой поддержки поселений	33243,0
Дотации на выравнивание уровня бюджетной обеспеченности	33243,0
Отдел имущественных и земельных отношений	**989,0**
Общегосударственные вопросы	989,0
Другие общегосударственные вопросы	989,0
Руководство и управление в сфере установленных функций	989,0
Центральный аппарат (ОИ и ЗО)	989,0
Финансовое управление администрации Нефтекумского муниципального района	**3067,0**
Общегосударственные вопросы	3067,0
Обеспечение деятельности финансовых органов	3067,0
Руководство и управление в сфере установленных функций	3067,0
Центральный аппарат	3067,0
Отдел образования администрации Нефтекумского муниципального района	**165971,0**
Образование	161860,0
Дошкольное образование	42217,0
Детские дошкольные учреждения	35922,0
Обеспечение деятельности подведомственных учреждений	35922,0
Расходы за счет целевых средств и безвозмездных поступлений в детских садах	50,0
Расходы за счет целевых средств и безвозмездных поступлений в детских садах	50,0
Расходы за счет родительской платы	6245,0
Расходы за счет родительской платы детских дошкольных учреждений	6245,0
Общее образование	113097,0
Школы-детские сады, школы начальные, неполные средние и средние	92759,0
Обеспечение деятельности подведомственных учреждений	24645,0
Расходы за счет субвенции из краевого фонда компенсаций на реализацию Закона Ставропольского края «О нормативах расходов на реализацию государственного стандарта общего образования в муниципальных общеобразовательных учреждениях»	68114,0
Иные безвозмездные и безвозвратные перечисления	4872,0
Расходы за счет субвенции на выплату ежемесячного денежного вознаграждения за классное руководство в муниципальных общеобразовательных школах Ставропольского края	4872,0
Расходы учреждений дополнительного образования по внешкольной работе с детьми	8234,0
Обеспечение деятельности подведомственных учреждений	8234,0
Расходы за счет субвенции из краевого фонда компенсаций на реализацию Закона Ставропольского края «О наделении органов местного самоуправления муниципальных районов отдельными государственными полномочиями Ставропольского края по социальной поддержке детей-сирот и детей, оставшихся без попечения родителей»	3407,0
Расходы на содержание государственного образовательного учреждения Детский дом «Колокольчик» пос. Затеречный	3407,0
Расходы за счет предпринимательской и иной приносящей доход деятельности	400,0
Расходы за счет предпринимательской и иной приносящей доход деятельности в школах	400,0
Расходы за счет целевых средств и безвозмездных поступлений	520,0
Расходы за счет целевых средств и безвозмездных поступлений в школах	500,0
Расходы за счет целевых средств и безвозмездных поступлений в учреждениях по внешкольной работе	20,0
Расходы за счет родительской платы	752,0
Расходы за счет родительской платы школ-садов	279,0
Расходы за счет родительской платы учреждений дополнительного образования по внешкольной работе с детьми	473,0
Расходы за счет средств от сдачи в аренду имущества	53,0
Расходы за счет средств от сдачи в аренду имущества в школах	53,0
Расходы на организацию летнего отдыха и за счет средств ФСС	2100,0
Расходы на организацию летнего отдыха и за счет средств ФСС в школах	2100,0

Другие вопросы в области образования	6546,0
Руководство и управление в сфере установленных функций	1094,0
Центральный аппарат	1094,0
Расходы на обеспечение деятельности учебно-методических кабинетов, центральной бухгалтерии	5202,0
Расходы на начальную профессиональную подготовку в межшкольном учебном комбинате	1122,0
Информационно-методический центр отдела образования	862,0
Централизованная бухгалтерия отдела образования	3218,0
Расходы за счет целевых средств и безвозмездных поступлений в прочих учреждениях образования	250,0
Расходы за счет целевых средств и безвозмездных поступлений в прочих учреждениях образования	250,0
Социальная политика	4111,0
Борьба с беспризорностью, опека, попечительство	4111,0
Другие пособия и компенсации	4111,0
Расходы за счет субвенции из краевого фонда компенсаций на реализацию закона Ставропольского края "О наделении органов местного самоуправления отдельными государственными полномочиями Ставропольского края по социальной поддержке детей-сирот и детей, оставшихся без попечения родителей" на выплату денежных средств на содержание ребенка опекуну (попечителю)	4111,0
Отдел культуры администрации Нефтекумского муниципального района	**6007,0**
Образование	4651,0
Общее образование	4651,0
Расходы учреждений дополнительного образования по внешкольной работе с детьми	4651,0
Обеспечение деятельности подведомственных учреждений	4651,0
Культура, кинематография и средства массовой информации	1356,0
Культура	1108,0
Библиотеки	830,0
Обеспечение деятельности подведомственных учреждений	686,0
Расходы за счет субсидий из краевого фонда софинансирования социальных расходов на комплектование книжных фондов муниципальных библиотек Ставропольского края	144,0
Обеспечение деятельности подведомственных учреждений	278,0
Централизованная бухгалтерия отдела культуры	278,0
Другие вопросы в области культуры	248,0
Руководство и управление в сфере установленных функций	248,0
Центральный аппарат	248,0
Муниципальное учреждение здравоохранения Нефтекумская центральная районная больница	**39143,0**
Здравоохранение и спорт	39143,0
Здравоохранение	39143,0
Больницы, клиники	29625,0
Обеспечение деятельности подведомственных учреждений	28889,0
Расходы за счет субвенции из краевого фонда компенсаций на реализацию Закона Ставропольского края "О наделении органов местного самоуправления отдельными государственными полномочиями Ставропольского края в области здравоохранения	736,0
Поликлиники, амбулатории, диагностические центры	2375,0
Обеспечение деятельности подведомственных учреждений	2375,0
Фельдшерско-акушерские пункты	1884,0
Обеспечение деятельности подведомственных учреждений	1884,0
Расходы за счет средств от предпринимательской и иной приносящей доход деятельности	5000,0
Расходы за счет средств от предпринимательской и иной приносящей доход деятельности больниц, клиник	600,0
Обеспечение деятельности подведомственных учреждений	600,0
Расходы за счет средств от предпринимательской и иной приносящей доход деятельности поликлиник, амбулаторий	4400,0
Обеспечение деятельности подведомственных учреждений	4400,0
Расходы за счет целевых средств и безвозмездных поступлений	150,0
Расходы за счет целевых средств и безвозмездных поступлений в больницы	100,0
Расходы за счет целевых средств и безвозмездных поступлений в поликлиники	50,0
Расходы за счет средств от сдачи в аренду имущества	109,0
Расходы за счет средств от сдачи в аренду имущества больниц	101,0
Расходы за счет средств от сдачи в аренду имущества поликлиник	8,0
Управление труда и социальной защиты населения администрации Нефтекумского муниципального района	**186187,0**
Жилищно-коммунальное хозяйство	34780,0
Другие вопросы в области жилищно-коммунального хозяйства	34780,0
Руководство и управление в сфере установленных функций	1272,0
Мероприятия по реформированию жилищно-коммунального хозяйства (расходы на содержание отдела субсидий)	1272,0
Предоставление гражданам субсидий на оплату жилого помещения и коммунальных услуг	33508,0
Расходы за счет субвенции из краевого фонда компенсации для выплаты гражданам адресных субсидий на оплату жилого помещения и коммунальных услуг	33508,0
Социальная политика	71407,0
Социальное обеспечение населения	64429,0
Меры социальной поддержки граждан	42663,0
Расходы за счет субвенции из краевого фонда компенсаций на реализацию Закона Ставропольского края "О наделении органов местного самоуправления отдельными государственными полномочиями Ставропольского края в области социальной политики и социального обслуживания отдельных категорий граждан" на предоставление мер социальной поддержки реабилитированным лицам и лицам, признанным пострадавшими от политических репрессий	712,0
Расходы за счет субвенции из краевого фонда компенсаций на реализацию Закона Ставропольского края "О наделении органов местного самоуправления отдельными государственными полномочиями Ставропольского края в области социальной политики и социального обслуживания отдельных категорий граждан" на предоставление мер социальной поддержки ветеранам труда	28249,0
Расходы за счет субвенции из краевого фонда компенсаций на реализацию Закона Ставропольского края "О наделении органов местного самоуправления отдельными государственными полномочиями Ставропольского края в области социальной политики и социального обслуживания отдельных категорий граждан" на предоставление мер социальной поддержки труженикам тыла	800,0
Расходы за счет субвенции из краевого фонда компенсаций на реализацию Закона Ставропольского края "О наделении органов местного самоуправления отдельными государственными полномочиями Ставропольского края в области социальной политики и социального обслуживания отдельных категорий граждан" на выплату ежемесячного пособия на ребенка	12902,0
Фонд компенсаций	21766,0
Расходы за счет субвенции на обеспечение мер социальной поддержки для лиц, награжденных знаком "Почетный донор СССР", "Почетный донор России"	1836,0
Расходы за счет субвенции из краевого фонда компенсаций на оплату жилищно-коммунальных услуг отдельным категориям граждан	19930,0
Другие вопросы в области социальной политики	6978,0
Руководство и управление в сфере установленных функций	4286,0
Расходы за счет субвенции из краевого фонда компенсаций на реализацию Закона Ставропольского края "О наделении органов местного самоуправления отдельными государственными полномочиями Ставропольского края в области социальной политики и социального обслуживания отдельных категорий граждан" (УТ и СЗН)	4286,0
Меры социальной поддержки граждан	2692,0
Расходы за счет субвенции из краевого фонда компенсаций на реализацию Закона Ставропольского края "О наделении органов местного самоуправления отдельными государственными полномочиями Ставропольского края в области социальной политики и социального обслуживания отдельных категорий граждан" на предоставление мер социальной поддержки многодетным семьям	1928,0
Расходы за счет субвенции из краевого фонда компенсаций на реализацию Закона Ставропольского края "О наделении органов местного самоуправления отдельными государственными полномочиями Ставропольского края в области социальной политики и социального обслуживания отдельных категорий граждан" на выплату ежегодного социального пособия на проезд учащимся (студентам)	748,0
Расходы за счет субвенции на реализацию ФЗ "О предоставлении социальных гарантий Героям Социалистического труда и полным кавалерам ордена Трудовой Славы" и Закона РФ "О статусе Героев Советского Союза, Героев Российской Федерации и полных кавалеров ордена Славы"	16,0
Государственное учреждение социального обслуживания "Нефтекумский комплексный центр социального обслуживания населения"	**13449,0**
Социальная политика	13449,0
Социальное обслуживание населения	13449,0
Учреждения социального обслуживания	12791,0
Расходы за счет субвенции из краевого фонда компенсаций на реализацию Закона Ставропольского края "О наделении органов местного самоуправления отдельными государственными полномочиями Ставропольского края в области социальной политики и социального обслуживания отдельных категорий граждан" на обеспечение деятельности государственных учреждений социального обслуживания	12791,0
Расходы за счет средств от предпринимательской и иной приносящей доход деятельности	638,0
Расходы за счет средств от предпринимательской и иной приносящей доход деятельности домов-интернатов для престарелых и инвалидов	238,0
Расходы за счет средств от предпринимательской и иной приносящей доход деятельности других учреждений социального обслуживания населения	400,0
Расходы за счет целевых средств и безвозмездных поступлений	20,0
Расходы за счет целевых средств и безвозмездных поступлений в учреждениях социального обслуживания	20,0
ИТОГО	**404817,1**

Приложение 4
к решению Совета Нефтекумского муниципального района
"О бюджете Нефтекумского муниципального района на 2006 год"
от 27.12.2005, № 86

ДОТАЦИИ

поселениям Нефтекумского муниципального района на выравнивание уровня бюджетной обеспеченности, выделяемые в 2006 году из районного Фонда финансовой поддержки поселений

(тыс. рублей)

Наименование муниципального образования	Сумма
село Ачикулак	3442
поселок Затеречный	4711
Закумский сельсовет	1668
Зимневодочный сельсовет	964
Зункарский сельсовет	1500
Кара-Тюбинский сельсовет	1986
Каясулинский сельсовет	3370
Махмуд-Мектебский сельсовет	2305
город Нефтекумск	6351
Новкус-Артезианский сельсовет	2257
Озек-Суатский сельсовет	2168
Тукуй-Мектебский сельсовет	2521
ИТОГО	33243

Приложение 5
к решению Совета Нефтекумского
муниципального района "О бюджете Нефтекумского района на 2006 г."
от 27.12.2005, № 86

АДМИНИСТРАТОРЫ

источников бюджета Нефтекумского муниципального района* на 2006 год

МЕЖРАЙОННАЯ ИФНС РОССИИ №6 ПО СТАВРОПОЛЬСКОМУ КРАЮ

Налог на доходы физических лиц

Единый налог, взимаемый с налогоплательщиков, выбравших в качестве объекта налогообложения доходы

Единый налог, взимаемый с налогоплательщиков, выбравших в качестве объекта налогообложения доходы, уменьшенные на величину расходов

Единый налог на вмененный доход для отдельных видов деятельности

Единый сельскохозяйственный налог

Налог на имущество организаций по имуществу, не входящему в Единую систему газоснабжения

Налог на имущество организаций по имуществу, входящему в Единую систему газоснабжения

Транспортный налог с организаций

Транспортный налог с физических лиц

Государственная пошлина по делам, рассматриваемым в судах общей юрисдикции, мировыми судьями (за исключением государственной пошлины по делам, рассматриваемым Верховным Судом Российской Федерации)

Государственная пошлина за совершение нотариальных действий (за исключением действий, совершаемых консульскими учреждениями Российской Федерации)

Задолженность и перерасчеты по отмененным налогам, сборам и иным обязательным платежам

Денежные взыскания (штрафы) за нарушения законодательства о налогах и сборах, предусмотренные статьями 116, 117, 118, пунктами 1и 2 статьи 120, статьями 125, 126, 128, 129.1, 132, 133, 134, 135, 135.1 Налогового кодекса Российской Федерации.

Денежные взыскания (штрафы) за административные правонарушения в области налогов и сборов, предусмотренные Кодексом Российской Федерации об административных правонарушениях

Денежные взыскания (штрафы) нарушение законодательства о применении контрольно-кассовой техники при осуществлении наличных денежных расчетов и (или) расчетов с использованием платежных карт.

ОТДЕЛ ВНУТРЕННИХ ДЕЛ НЕФТЕКУМСКОГО РАЙОНА

Государственная пошлина за государственную регистрацию транспортных средств и иные юридически значимые действия, связанные с выдачей документов на транспортные средства, выдачей регистрационных знаков.

Денежные взыскания (штрафы) за административные правонарушения в области дорожного движения

Денежные взыскания (штрафы) и иные суммы, взыскиваемые с лиц, виновных в совершении преступлений, и в возмещении ущерба имуществу, зачисляемые в местные бюджеты

НЕФТЕКУМСКОЕ ОТДЕЛЕНИЕ ГЛАВНОЕ УПРАВЛЕНИЕ ФЕДЕРАЛЬНОЙ СЛУЖБЫ СУДЕБНЫХ ПРИСТАВОВ ПО СТАВРОПОЛЬСКОМУ КРАЮ

Денежные взыскания (штрафы) и иные суммы, взыскиваемые с лиц, виновных в совершении преступлений, и в возмещении ущерба имуществу, зачисляемые в местные бюджеты.

УПРАВЛЕНИЕ ПО ТЕХНОЛОГИЧЕСКОМУ И ЭКОЛОГИЧЕСКОМУ КОНТРОЛЮ РОСТЕХНАДЗОРА ПО СТАВРОПОЛЬСКОМУ КРАЮ

Плата за негативное воздействие на окружающую среду.

Прочие поступления от денежных взысканий (штрафов) и иных сумм в возмещение ущерба, зачисляемые в местные бюджеты

АДМИНИСТРАЦИЯ НЕФТЕКУМСКОГО МУНИЦИПАЛЬНОГО РАЙОНА

Государственная пошлина за выдачу разрешения на распространение наружной рекламы

Государственная пошлина за выдачу ордеров на квартиру

Прочие поступления от денежных взысканий (штрафов) и иных сумм в возмещение ущерба, зачисляемые в местные бюджеты

Денежные взыскания (штрафы) и иные суммы, взыскиваемые с лиц, виновных в совершении преступлений, и в возмещении ущерба имуществу, зачисляемые в местные бюджеты

Доходы от продажи услуг, оказываемых учреждениями, находящимися в ведении органов власти муниципальных районов

ОТДЕЛ ИМУЩЕСТВЕННЫХ И ЗЕМЕЛЬНЫХ ОТНОШЕНИЙ АДМИНИСТРАЦИИ НЕФТЕКУМСКОГО МУНИЦИПАЛЬНОГО РАЙОНА

Доходы от сдачи в аренду имущества, находящегося в оперативном управлении органов управления муниципальных районов и созданных ими учреждений и в хозяйственном ведении муниципальных унитарных предприятий.

Доходы от реализации имущества, находящегося в собственности муниципальных районов (в части реализации основных средств по указанному имуществу)

Доходы от реализации имущества, находящегося в собственности муниципальных районов (в части реализации материальных запасов по указанному имуществу)

ФИНАНСОВОЕ УПРАВЛЕНИЕ АДМИНИСТРАЦИИ НЕФТЕКУМСКОГО МУНИЦИПАЛЬНОГО РАЙОНА

Невыясненные поступления, зачисляемые в бюджеты муниципальных районов

Дотация бюджетам муниципальных районов на выравнивание уровня бюджетной обеспеченности

Дотация бюджетам муниципальных районов на поддержку мер по обеспечению сбалансированности бюджетов

Субвенция бюджетам муниципальных районов на оплату жилищно-коммунальных услуг отдельным категориям граждан

Субвенция бюджетам муниципальных районов на обеспечение мер социальной поддержки для лиц , награжденных знаком "Почетный донор СССР", "Почетный донор России"

Субвенции бюджетам муниципальных районов на предоставление гражданам субсидий на оплату жилья и коммунальных услуг

Субвенции бюджетам муниципальных районов на осуществление расходов бюджетов по выплате государственных пособий гражданам, имеющим детей

Субвенции бюджетам муниципальных районов на обеспечение мер социальной поддержки реабилитированных лиц и лиц, признанных пострадавшими от политических репрессий

Прочие субвенции, зачисляемые в бюджеты муниципальных районов

Прочие субсидии зачисляемые в бюджеты муниципальных районов

Остатки средств бюджетов

ОТДЕЛ ОБРАЗОВАНИЯ АДМИНИСТРАЦИИ НЕФТЕКУМКОГО МУНИЦИПАЛЬНОГО РАЙОНА

Доходы от сдачи в аренду имущества, находящегося в оперативном управлении органов управления муниципальных районов и созданных ими учреждений и в хозяйственном ведении муниципальных унитарных предприятий.

Прочие безвозмездные поступления в бюджеты муниципальных районов

Доходы от продажи услуг, оказываемых учреждениями, находящимися в ведении органов власти муниципальных районов

ОТДЕЛ КУЛЬТУРЫ НЕФТЕКУМСКОГО МУНИЦИПАЛЬНОГО РАЙОНА

Прочие безвозмездные поступления в бюджеты муниципальных районов

Доходы от продажи услуг, оказываемых учреждениями, находящимися в ведении органов власти муниципальных районов

МУНИЦИПАЛЬНОЕ УЧРЕЖДЕНИЯ ЗДРАВООХРАНЕНИЯ "НЕФТЕКУМСКАЯ ЦЕНТРАЛЬНАЯ РАЙОННАЯ БОЛЬНИЦА"

Доходы от сдачи в аренду имущества, находящегося в оперативном управлении органов управления муниципальных районов и созданных ими учреждений и в хозяйственном ведении муниципальных унитарных предприятий.

Прочие безвозмездные поступления в бюджеты муниципальных районов

Доходы от продажи услуг, оказываемых учреждениями, находящимися в ведении органов государственной власти муниципальных районов

ГОСУДАРСТВЕННОЕ УЧРЕЖДЕНИЯ СОЦИАЛЬНОГО ОБСЛУЖИВАНИЯ "НЕФТЕКУМСКИЙ КОМПЛЕКС ЦЕНТРАЛЬНОГО СОЦИАЛЬНОГО ОБСЛУЖИВАНИЯ НАСЕЛЕНИЯ"

Прочие безвозмездные поступления в бюджеты муниципальных районов

Доходы от продажи услуг, оказываемых учреждениями, находящимися в ведении органов государственной власти муниципальных районов

* В части доходов, зачисляемых в местный бюджет

Приложение 6
к решению Совета Нефтекумского
муниципального района "О бюджете Нефтекумского муниципального района на 2006 год"
от 27.12.2005, № 86

ПРОГРАММА

муниципальных внутренних заимствований Нефтекумского муниципального района на 2006 год

Форма муниципального внутреннего заимствования	Сумма
Погашение задолженности Нефтекумского муниципального района перед бюджетом Ставропольского края по бюджетному кредиту	1278
ИТОГО	1278

Окончание. Нач. на стр. 2-5.

СОВЕТ НЕФТЕКУМСКОГО МУНИЦИПАЛЬНОГО РАЙОНА СТАВРОПОЛЬСКОГО КРАЯ ПЕРВОГО СОЗЫВА

РЕШЕНИЕ

27 декабря 2005 г. г. Нефтекумск № 88

Об утверждении порядка определения величины арендной платы на 2006 год за пользование находящимися в муниципальной собственности Нефтекумского муниципального района Ставропольского края зданиями, сооружениями, строениями, помещениями и частью помещений.

В целях повышения эффективности управления муниципальным имуществом, находящимся в муниципальной собственности Нефтекумского муниципального района Ставропольского края, и в соответствии с Уставом Нефтекумского муниципального района Ставропольского края, Положением о порядке управления и распоряжения муниципальной собственностью Нефтекумского муниципального района Ставропольского края, утвержденным решением Совета Нефтекумского муниципального района Ставропольского края от 24 марта 2005г. № 12,

Совет Нефтекумского муниципального района Ставропольского края

Р Е Ш И Л:

1. Утвердить прилагаемый порядок определения величины арендной платы за пользование находящимися в муниципальной собственности Нефтекумского муниципального района Ставропольского края зданиями, сооружениями, строениями, помещениями и частью помещений на 2006 год.

2. Решение Совета Нефтекумского муниципального района Ставропольского края от 07 июня 2005 года № 38 «Об утверждении порядка определения величины арендной платы на 2005 год за пользование находящимися в муниципальной собственности Нефтекумского муниципального района Ставропольского края зданиями, сооружениями, строениями, помещениями и частью помещений» считать утратившим силу.

3. Настоящее решение вступает в силу с 1 января 2006 года.

Председатель Совета Нефтекумского муниципального района Ставропольского края **П. А. Лиманов**

Приложение к решению Совета Нефтекумского муниципального района Ставропольского края от 27.12.2005 г. № 88

ПОРЯДОК

определения величины арендной платы за пользование находящимися в муниципальной собственности Нефтекумского муниципального района Ставропольского края зданиями, сооружениями, строениями, помещениями и частью помещений с 1 января 2006 года

Арендатор –_____

ОКПО _____, ОКОНХ_____,

ИНН_____

Почтовый адрес арендатора_____

расчетный счет_____, к/сч _____

Наименование банка _____

БИК_____

Адрес арендуемого помещения _____ Арендуемая площадь (S) _____ кв.м, в т.ч. подвал _____кв.м.

Полуподвал _____кв.м., надземная часть _____кв.м.

Базовая величина стоимости строительства 1 кв.м. (Сб) – 12323 рублей с учетом НДС (по данным министерства жилищно-коммунального хозяйства, строительства и архитектуры Ставропольского края).

Минимальная величина арендной платы 770 рублей с учетом НДС за 1 кв.метр в год в г. Нефтекумске и на остальной территории Нефтекумского муниципального района к установленной минимальной величине применять коэффициент 0,5.

1. Коэффициент износа (К из.) (100 - % начисленного износа):

100 =_____

(процент износа определяется балансодержателем согласно норм амортизации, утвержденных постановлением СМ СССР от 22.10.90 года № 1072). При этом коэффициент износа объекта недвижимости, находящегося в состоянии пригодном для использования по основному назначению, не может быть установлен ниже 0,1.

2. Коэффициент типа здания (Кт):

административное	- 1
производственное	- 0,9
складское	- 0,8

3. Коэффициент вида строительного материала (Км):

кирпич, камень	- 1
железобетон	- 0,8
дерево (комбинированные)	- 0,6

4. Коэффициент территориальной зоны (Кз) – районы Ставропольского края – 0,47;

5. Коэффициент типа деятельности арендатора и назначения помещений (Ктд):

5.1. государственные и муниципальные учреждения, предприятия	- 1,0
5.2. общественные организации	- 0,5
5.3. крестьянско-фермерские хозяйства (офисы, склады)	-1,0
5.4 аптеки	-1,0
5.5. средства массовой информации	-1,0
5.6 . предприятия эксплуатации инженерных систем района (коммунальные, электросеть, райгаз, водоканал)	-1,0
5.7. предприятия занятые производством продуктов питания, предприятия общественного питания	-1,0
5.8. предприятия бытового обслуживания	-0,5
5.9. помещения, используемые под:	
- торговые точки	-1,0
- торговые точки с реализацией спиртных напитков	-1,2
-детские компьютерные игры	-1,0
- тренажерные залы	-0,5
-залы игровых автоматов	-2,0
- офисы для коммерческих организаций и предпринимательской деятельности	-2,0
-нотариальные и адвокатские конторы, юридические консультации, в том числе адвокатские кабинеты	-1,2
-банки, пункты обмена валюты	-2,0
-страховые компании	-2,0
-игровой бизнес	-2,0
- складские помещения	-0,5
- гаражи	-0,5
5.10. другие организации	-1,0

6. Коэффициент качества нежилого помещения

К иж = (6,1+6,2+6,3+6,4)=

6.1.	Расположение помещения:	
	отдельно стоящее здание, надземная встроенно-пристроенная часть	- 1,0
	чердак (мансарда)	- 0,8
	полуподвал	- 0,75
	подвал	- 0,7
6.2.	Степень технического обустройства:	
	водопровод, канализация, горячая вода центральное отопление	- 0,25
	водопровод, канализация, центральное отопление	- 0,2
	водопровод, канализация	- 0,15
6.3.	Высота потолков в помещении (средняя в здании)	
	свыше 3-х метров	- 0,07
	от 2,6 м до 3,0 м	- 0,04
	менее 2,6	- 0,02
6.4.	Удобство коммерческого использования:	- 0,45
7.	Коэффициент использования здания – памятника (К п.)	- 1,1

Ответственность за достоверность коэффициентов несет балансодержатель.

Величина арендной платы определяется по формуле:

Ап=S *С6*Киз*Кт*Км*Кз*Ктд*Кнж*Кп : 10 =

Годовая арендная плата (Ап) _____ рублей, в т.ч. НДС- _____

Годовая арендная плата за 1 кв.м. _____ рублей

Сумма ежемесячных платежей _____, рублей

В том числе, НДС _____ рублей

Величина арендной платы за 1 кв.м. не может быть установлена ниже минимальной величины арендной платы.

Если рассчитанная величина арендной платы меньше минимальной, то за величину арендной платы за 1 кв.м. принимается минимальная величина арендной платы за 1 кв.м.

Управляющая делами Совета Нефтекумского муниципального района **М.А. Сапрыкина**

ДОПОЛНЕНИЕ К ЗНАЧЕНИЮ КОРРЕКТИРУЮЩЕГО КОЭФФИЦИЕНТА БАЗОВОЙ ДОХОДНОСТИ К2,

утвержденному решением Совета Нефтекумского муниципального района от 25 октября 2005 года № 69

14.	Распространение и (или) размещение рекламы на автобусах любых типов, трамваях, троллейбусах, легковых и грузовых автомобилях, прицепах полуприцепах и прицепах-роспусках, речных судах	0,067	0,050	0,038	0,022	0,112
15.	Оказания услуг по временному размещению и проживанию	0,101	0,065	0,047	0,031	0,146
16.	Оказания услуг по передаче во временное владение и (или) пользование стационарных торговых мест, расположенных на рынках и в других местах торговли, не имеющих залов обслуживания посетителей	0,091	0,057	0,035	0,029	0,114

ПОПРАВКА: В предыдущем номере вестника в публикации «Душа наполнятся радостью» следует читать *Кулинкеева Джамиля СОШ №7 с. Озек-Суат.*

Редакционный совет вестника благодарит всех читателей за предоставленные материалы и фотоснимки, а также и участников подготовки вестника Нефтекумского муниципального района.

РЕДАКЦИОННЫЙ СОВЕТ:
Канаев А. А.-Х.
Полонская З.Н.
Киселев Л.И.
Юнусов Т.А.
Диль А.В.
Сапрыкина М.А.
Васюк И.В.
Ольховская Л.Е.
Усачева А.Р.
Кельдигазиева Д.Ш.

«Вестник» утвержден на заседании Совета муниципального района. Решение от 23.08 2005 г. № 51

НАШ АДРЕС: г. Нефтекумск, пл. Ленина 1, Совет Нефтекумского муниципального района. Тел. 3-15-73

РАСПРОСТРАНЯЕТСЯ БЕСПЛАТНО

НЕФТЕКУМЬЕ

Периодически-издаваемый информационный вестник Нефтекумского муниципального района.

УЧРЕДИТЕЛИ: Совет и администрация Нефтекумского муниципального района.

Ответственный за выпуск *Канаев Агали Абдул-Халимович, "Заслуженный работник с/х-ва РФ".*

Редактор Киселев Л.И., член С/ж РФ «Заслуженный работник культуры РФ»

Набор на компьютере в Совете Нефтекумского муниципального района.

Печать офсетная, объем 1,5 п.л. Заказ 224 Тираж 900

Газета сверстана и отпечатана в ОАО «Шпаковская типография»

356240, г. Михайловск, ул. Ленина, 154

Уротопамять

СОБЫТИЯ 2005 ГОДА: ХРОНИКА

Окончание. Нач. на 1 стр.

Самые, самые ...

На краевых соревнованиях военно-патриотической игры «Зарница» ачикулакские юнармейцы (рук. Д.Сокуренко) в упорной борьбе завоевали 8-е место из 39-ти команд – участниц.

На межрегиональном слете, который прошел в г.Пятигорске, команда Ачикулакской средней общеобразовательной школы названа «Самая дружная команда». В течение четырех дней ребята достойно выступили в стрельбе, беге, силовой гимнастике, пейнтболе. А после исполнения патриотической песни, весь зал стоя аплодировал им. А.Новохацкий, В.Поздняков, Д.Коваль, М.Мосягин, А.Ким доказали, что сегодня в районе растет достойная молодежь.

Впервые в районе

Пять районов восточной зоны Ставропольского края – Нефтекумский, Буденновский, Левокумский, Советский, Курский и город Буденновск делегировали своих представителей в город Нефтекумск для участия в заседании «круглого стола», посвященном обсуждению проекта закона Ставропольского края «О внесении изменений в Закон Ставропольского края «Об образовании». Гостеприимно встретил Центр внешкольной работы представителей Государственной Думы Ставропольского края и его аппарата, министерства образования Ставропольского края, правительства края, органов местного самоуправления. Возглавляли депутатский корпус Волошина Л.Н., заместитель председателя краевой Думы и Лозовой В.И., председатель комитета по социальной политике, науке, курортам ГД СК. Члены «круглого стола» отметили позитивное развитие образования в Нефтекумском районе.

100 лет в движении

На Нефтекумье действует около 130 профсоюзных организаций, которые объединяют 8 тыс. членов профсоюзов.

В большом зале муниципального учреждения «Нефтекумский культурный центр» на торжественном собрании чествовали золотой фонд ветеранов и лидеров профсоюзных организаций района. Вручены ленты «Лучший профсоюзный лидер», «Лучший казначей профсоюзной организации» и денежные премии, грамоты. Благодарственные письма. Особой наградой – юбилейной медали, посвященной 100-летию профсоюзного движения России, - удостоены люди, внесшие особый вклад в дело укрепления социального партнерства и развитие профсоюзных организаций на Нефтекумье. Среди них Б. Тагланов, директор ОПХ «Каясулинское», А. Духанин, директор ФГУП «Нефтекумский водоканал», З. Полонская, заместитель главы администрации Нефтекумского муниципального района Ставропольского края.

В двадцатке лучших

В рамках реализации проекта Министерства образования Российской Федерации «Информация системы образования», цель которого – создание условий для системного внедрения и активного использования информационных и коммуникационных технологий, с 1 сентября 2005 года на базе Нефтекумской СОШ № 3 с углубленным изучением отдельных предметов начал работу межшкольный методический центр (ММЦ). В Ставропольском крае их всего 20. Район доказал, что находится в числе лидеров краевой системы образования.

«НЕТ!» терроризму

В Нефтекумском районе 2 сентября прошла акция «Нет терроризму!». У памятника «Журавли» состоялся митинг, на котором учащиеся школ, представители общественности, руководители района выразили свое твердое «НЕТ!» терроризму и пособникам террористических действий. У памятника погибшим милиционерам прошло возложение цветов. Нефтекумцы приняли участие во Всероссийской акции «Минута молчания». В православном храме Сергия Радонежского прошло богослужение по погибшим в террористических актах буденовцам, кавиноводцам, детям и взрослым Беслана и всем пострадавшим россиянам от врага всего человечества - терроризма.

СОВЕТ от Вестника

При лечении заболеваний верхних дыхательных путей хорошим подспорьем будет простейшее приспособление. Потребуются: заварной фарфоровый чайник, кусочек бинта (марли) размером 10х40 см, терка и растения, содержащие фитонциды, - лук, чеснок, редька, хрен, почки тополя или сосны, хвоя сосны. Натрите на терке несколько долек чеснока или небольшую луковицу, смажьте кашицей поверхность бинта. Быстро опустите бинт на дно чайника и накройте его крышкой.

Возьмите носик чайника в рот, зажмите ноздри пальцами и медленно вдыхайте аромат в течение 8-10 минут. Выдохи делайте через нос.

Вещества для ингаляций следует подбирать индивидуально. Редька и хрен - универсальны, показаны почти всем. При ангине лучше помогает лук, а чеснок эффективен при заболеваниях легких. Измельченные почки или хвою сосны следует с осторожностью применять людям, склонным к аллергическим реакциям.

март-апрель 2006 г.

НЕФТЕКУМЬЕ

Информационный вестник

НЕФТЕКУМСКОГО МУНИЦИПАЛЬНОГО РАЙОНА

№ 2 (7-8)

ДЕПУТАТЫ СОВЕТА РАЙОНА за работой

На снимках: на прошедшем заседании Совета Нефтекумского муниципального района. Выступает с отчетом П. Лиманов, глава района. В президиуме его заместитель А. Канаев, М. Товчигречко, глава администрации муниципального района. Идет обсуждение докладов.

Фото из архива аппарата Совета района.

ХРОНИКА: новости, события, факты

Очередное заседание

Очередное заседание Совета депутатов Нефтекумского муниципального района прошло в начале марта месяца. Повестка заседания была насыщена вопросами. Наиболее длительными по обсуждению были вопросы, касающиеся исполнения бюджета за прошедший год и внесения изменений в бюджет района на 2006 год, утвержденный в конце декабря 2005 года.

П. Лиманов, глава муниципального района выступил с отчетным докладом о деятельности и реализации полномочий Совета района в 2005 году.

Подробно о деятельности администрации муниципального района присутствующим доложил М. Товчигречко - глава администрации Нефтекумского муниципального района.

Вел заседание П. Лиманов - глава района. Присутствовало преобладающее большинство депутатов.

В третьей декаде марта состоялось внеочередное заседание Совета депутатов района, где были обсуждены и утверждены изменения и дополнения, внесенные в Устав Нефтекумского муниципального района. До этого, на публичных слушаниях, актив района обсудил данный вопрос.

Полномочия признаны

В соответствии с решениями Совета Нефтекумского муниципального района от 27 декабря 2005 года №80, 81 и от 06 марта 2006 года №98 признаны полномочия депутатов Совета Нефтекумского муниципального района Ставропольского края первого созыва: Войтова Сергея Михайловича, Сокурсенко Дмитрия Николаевича от муниципального образования села Ачикулак, Кищ Ивана Ивановича, Пономаревой Валентины Ивановны от муниципального образования Закумского сельсовета, Зозуля Натальи Петровны, Гецман Александр Иванович от муниципального образования поселка Затеречный, Ахбердилова Гаджи Магомедовича от муниципального образования Зимнеставочного сельсовета, Андросова Александра Александровича, Кунижева Умар Людовича, Бабсико Марии Сергеевны от муниципального образования Зункарского сельсовета, Адажхистова Султана Кокошевича, Магомедова Караная от муниципального образования Кара-Тюбинского сельсовета, Муратова Сафара Тойкесевича, Рамазанова Таймухамеда Оразалиевича от муниципального образования Озек-Суатского сельсовета.

Избраны в комиссии

Депутаты Ахбердилов Г. М. и Магомедов К. И. избраны членами постоянной комиссии Совета Нефтекумского муниципального района по аграрным вопросам, земле, продовольствию и природопользованию, Андросов А. А. избран в состав постоянной комиссии по местному самоуправлению, законотворчеству и правопорядку.

УВАЖАЕМЫЕ НЕФТЕКУМЧАНЕ!

От всей души поздравляем вас с замечательным праздником - ДНЕМ ГОРОДА!

В эти праздничные дни мы по-особому чувствуем любовь к родному городу, оцениваем все, что мы сделали для него.

За 48 лет Нефтекумск прошел большой трудовой путь: построены современные дома и промышленные объекты, школы, медицинские и культурные учреждения, торговые предприятия.

Главное достояние города - это люди, трудолюбивые и добросовестные, всем сердцем любящие свой город.

Особые слова благодарности мы выражаем нашим ветеранам - тем, кто стоял у истоков ставропольской нефти, кто своим самоотверженным трудом добывал миллионные тонны нефти и кубометры газа.

И вот уже третье поколение нефтекумчан сегодня продолжает и приумножает трудовые традиции нефтяников Затеречной равнины, вносит достойный вклад в развитие и процветание родного города.

С праздником вас, горожане! Мира, любви, счастья вам, здоровья и благополучия каждой семье!

Глава Нефтекумского муниципального района П. А. Лиманов.

Глава администрации Нефтекумского муниципального района М. И. Товчигречко.

ГАЛЕРЕЯ ПОЧЕТА

Поздравляем

ЗА МНОГОЛЕТНИЙ ДОБРОСОВЕСТНЫЙ ТРУД НАГРАЖДЕНЫ

Медалью «За доблестный труд» III степени

- **Сыроватко Т. А.** - закройщик МУП «Комбинат бытового обслуживания» муниципального образования города Нефтекумска

Почетной грамотой Губернатора Ставропольского края

- **Губанов Н. П.** - водитель аварийно-диспетчерской службы ОАО «Нефтекумскрайгаз»
- **Джамалдинов З. М.** - водитель филиала ГУП Ставропольского края «Ставропольскрайводоканал»
- **Егоров Е. В.** - водитель спецавтохозяйства МУП «Санитарная очистка и благоустройство» муниципального образования города Нефтекумска
- **Метлицкая Т. В.** - контролер участка поселка Затеречный филиала ГУП Ставропольского края «Ставропольккоммунэлектро» г. Нефтекумск - сбытового обособленного подразделения «Энергосбыт», г. Нефтекумск
- **Пляцунова М. В.** - портная МУП «Комбинат бытового обслуживания» муниципального образования города Нефтекумска

Почетной грамотой Правительства Ставропольского края

- **Беркелиев М.-С. Д.** - водитель ОАО «Нефтекумскрайгаз»
- **Цыркунова Е. И.** - портная МУП «Комбинат бытового обслуживания» муниципального образования города Нефтекумска

Почетной грамотой администрации Нефтекумского муниципального района Ставропольского края по итогам конкурса на лучшую организацию воинского учета и бронирования граждан, прибывающих в запасе награжденны

Среди администраций муниципальных образований Нефтекумского района:

1 место - администрацию муниципального образования поселка Затеречный

2 место - администрацию муниципального образования Новкус-Артезианского сельсовета

3 место - администрацию муниципального образования Озек-Суатского сельсовета

Среди организаций, предприятий, учреждений Нефтекумского района

1 место - Камыш-Бурунское «Линейное производственное управление магистральных газопроводов (руководитель Лисицкий А. А.)

2 место - филиал ГУП Ставропольского края «Ставропольскрайводоканал» - Нефтекумский «Водоканал» (руководитель Духанин А. П.)

3 место - МУП «Жилищное хозяйство муниципального образования города Нефтекумска» (руководитель Попов Ю.Ф.).

АДМИНИСТРАЦИЯ РАЙОНА: цифры и факты

● Администрацией Нефтекумского муниципального района края, исполнительным органом, вынесено 46 вопросов на 7 заседаний Совета Нефтекумского муниципального района края.

● За 2005 год в администрацию муниципального района поступило 2952 документа, 143 письменных обращений граждан. Принято граждан на личном приеме главой администрации - 127 человек. Обработано и отправлено в различные инстанции 2647 документов или на 22,4% больше по сравнению с прошлым годом.

● Главой администрации издано 448 постановлений, что составило к уровню прошлого года 188 %, и 192 распоряжения, что больше на 70% по сравнению с тем же периодом прошлого года.

● Анализ принятых нормативно-распорядительных документов свидетельствует о том, то наибольшее количество принято по земельным вопросам - 41 (22,9%), о представлении к награждению - 312 (16,7%).

● С начала года администрацией Нефтекумского муниципального района проводилась работа по составлению списков инвалидов, участников ВОВ 1941-1945 гг. и тружеников тыла для награждения юбилейной медалью «60 лет Победы в ВОВ 1941-1945 гг.», проживающих во всех муниципальных образованиях района. Всего за 2005 год вручено 1109 юбилейных медалей.

● Оформлены документы и награждены 118 жителей района наградами Ставропольского края. Почетной грамотой администрации Нефтекумского муниципального района Ставропольского края и ценными подарками. Это работники предприятий района, общественных организаций, служители религий, заслуженные пенсионеры.

● Устойчиво сохраняется тенденция роста заработной платы и доходов населения.

● Администрация района, решая текущие вопросы, ведет целенаправленную работу по улучшению социально-экономического положения на перспективу, так в 2005 году были подготовлены предложения по Нефтекумскому району в краевую целевую программу «Развитие восточных районов Ставропольского края на 2005-2007 годы», которые защищены в отраслевых министерствах Ставропольского края. В результате в данную программу вошли 37 мероприятий на общую сумму 209,8 млн.руб., в том числе из федерального бюджета - 3,4 млн.руб.(2%), из краевого - 71,3 млн.руб.(34%), из районного бюджета - 6,7 млн.руб.(3%)из внебюджетных источников-127,9 млн.руб.(61%).

● Была оказана существенная помощь всем муниципальным образованиям в вопросах формирования и исполнения бюджетов поселений. Так в течение 2005 года из краевого бюджета поселениям Нефтекумского муниципального района было предоставлено шесть бюджетных кредитов.

● В рамках проведения краевого конкурса «Лучший по профессии» были подготовлены и представлены материалы в министерство сельского хозяйства на краевую конкурсную комиссию, по результатам которой 12 человек работающих на селе в Нефтекумском районе были признаны лучшими по профессии, в том числе среди молодежи 2 человека.

● Администрацией района разработан прогноз развития животноводства в Нефтекумском муниципальном районе до 2010 года.

● Финансирование всех муниципальных бюджетных учреждений производилось своевременно, ни на одну отчетную дату не была допущена кредиторская задолженность по приоритетным статьям расходов бюджета.

● В связи с празднованием 60-летия Победы в Вег икой Отечественной войне организовано поздравление 1560 ветеранов.

● На 2005 год из краевого бюджета на спортивно-массовые мероприятия выделено 232 тыс. руб. Проведено 19 районных спортивных мероприятий. Сборные команды Нефтекумского района приняли участие в 18 краевых соревнованиях и в 3 российских.

● В районе возрожден слет ученических производственных бригад, ученических звеньев. В 2005 году ученических звеньев возросло до 82, ребята работают на 25 га земли.

● Сформирована база данных льготных категорий граждан. В 2005 году зарегистрировано 10700 чел. - получателей мер социальной поддержки.

● Во время летней компании, 85 детей из слабо защищенной категории населения оздоровлены в санаториях и загородных лагерях края. На эти цели приобретены путевки на общую сумму 526,0 тыс. руб.

● В 2005 году на развитие культуры администрацией выделено бюджетных ассигнований на сумму 9 млн. 306 тыс. руб.

● В течение 2005 года администрацией проводился постоянный анализ исполнения бюджета муниципальным учреждением здравоохранения «НЦРБ». За 2005 год израсходовано 77155,0 тыс. руб. В круглосуточном стационаре пролечено 9128 чел., в стационаре пребывания - 1169 чел., в дневных стационарах при амбулаторно-поликлинических подразделениях - 1128 чел. Общее число посещений составило 333484 . В течение года МУЗ «НЦРБ» получило 3115,5 тыс. руб. по платным услугам. Профинансировано зубопротезирование на 3115,6 тыс. руб.

● В муниципальную собственность Нефтекумского муниципального района принято 50 учреждений.

ФАКТЫ

Одним из первых в крае Совет НМР разработал и принял Положение о символике района: гимна, герба, флага Нефтекумского района. Депутаты Совета НМР рассмотрели и утвердили эскиз герба и флага.

Впервые в Нефтекумском районе Советом НМР учреждено звание «Почетный гражданин Нефтекумского района».

После запросов депутатов района, в результате принятых мер значительно улучшилась телефонная связь в ауле Махмуд-Мектеб, Управление дорожного хозяйства Министерства промышленности, транспорта и связи в 2006 году планирует рассмотреть вопрос финансирования и последующего строительства автодороги Иргаклы - Абрам-Тюбе.

За особый вклад в экономическое, социальное и культурное развитие района и в связи с празднованием 85-летия более 70 работников предприятий и учреждений района были награждены Почетной грамотой Нефтекумского района.

В 2006 году важнейшим направлением в работе Совета Нефтекумского муниципального района по-прежнему остается совершенствование правовой базы района, а также контроль за исполнением уже принятых решений.

СОВЕТ НЕФТЕКУМСКОГО МУНИЦИПАЛЬНОГО РАЙОНА СТАВРОПОЛЬСКОГО КРАЯ ПЕРВОГО СОЗЫВА

РЕШЕНИЕ

06 марта 2006 года г. Нефтекумск № 102

Об исполнении бюджета Нефтекумского муниципального района Ставропольского края за 2005 год

В соответствии с Уставом Нефтекумского муниципального района, утвержденным решением Совета Нефтекумского муниципального района от 19.11.2004 № 7, Регламентом Совета Нефтекумского муниципального района, утвержденным решением Совета Нефтекумского муниципального района от 24.03.2005 № 9 и Положением "О бюджетном процессе в Нефтекумском муниципальном районе", утвержденным решением Совета от 28.12.2004 года № 17, Совет Нефтекумского муниципального района Ставропольского края.

РЕШИЛ:

1. Утвердить отчет об исполнении бюджета Нефтекумского муниципального района Ставропольского края (далее – местный бюджет) за 2005 год по доходам в сумме 254751 тыс. рублей по расходам в сумме 249343 тыс. рублей с превышением доходов над расходами в сумме 5408 тыс. рублей по следующим показателям:

по доходам местного бюджета за 2005 год согласно приложению 1 к настоящему решению;

по распределению расходов местного бюджета за 2005 год по разделам, подразделам, целевым статьям, видам расходов функциональной классификации расходов бюджетов Российской Федерации согласно приложению 2 к настоящему Решению.

2. Настоящее решение вступает в силу со дня его официального опубликования.

П.А. Лиманов
Председатель Совета Нефтекумского муниципального района Ставропольского края

Приложение 1
к решению Совета НМР СК "Об исполнении бюджета Нефтекумского муниципального района Ставропольского края за 2005 год" от 06 марта 2006 № 102

Доходы бюджета Нефтекумского муниципального района Ставропольского края за 2005 год

(тыс. рублей)

Наименование доходов	Уточненная сводная бюджетная роспись	Исполнение за 2005 год	Процент исполнения к принятому плану
Доходы	49228	49093	99,7
Налоги на прибыль, доходы	41242	41107	99,7
Налог на доходы физических лиц	41242	41107	99,7
Налоги на совокупный доход	5163	5163	100,0
Единый налог на вмененный доход для отдельных видов деятельности	4897	4897	100,0
Единый сельскохозяйственный налог, уплачиваемый организациями	224	224	100,0
Единый сельскохозяйственный налог, уплачиваемый крестьянскими (фермерскими) хозяйствами и индивидуальными предпринимателями	42	42	100,0
Государственная пошлина	717	716	99,9
Государственная пошлина по делам, рассматриваемым в судах общей юрисдикции, мировыми судьями	715	714	99,9
Государственная пошлина за выдачу ордера на квартиру	2	2	100,0
Задолженность по отмененным налогам, сборам и иным обязательным платежам	-1857	-1856	99,9
Налог на прибыль организаций, зачисляемый в местные бюджеты (в части сумм по расчетам за 2004 год и погашения задолженности прошлых лет)	-2002	-2002	100,0
Платежи за добычу углеводородного сырья	15	15	100,0
Налог с продаж	76	75	100,0
Целевые сборы с граждан и предприятий, учреждений, организаций на содержание милиции, на благоустройство территорий, на нужды образования и другие цели	41	41	100,0
Прочие местные налоги сборы	13	13	100,0
Доходы от использования имущества, находящегося в государственной и муниципальной собственности	567	567	100,0
Доходы от сдачи в аренду имущества, находящегося в оперативном управлении органов местного управления	304	304	100,0
Доходы от размещения временно свободных средств местного бюджета	263	263	100,0
Платежи при пользовании природными ресурсами	338	338	100,0
Плата за негативное воздействие на окружающую среду	338	338	100,0
Штрафы, санкции, возмещение ущерба	2596	2596	100,0
Денежные взыскания (штрафы) за нарушение законодательства о применении контрольно-кассовой техники при осуществлении наличных денежных расчетов и (или) расчетов с использованием платежных карт	19	19	100,0
Прочие поступления от денежных взысканий (штрафов) и иных сумм в возмещение ущерба, зачисляемые в местные бюджеты.	2577	2577	100,0
Прочие неналоговые доходы	462	462	100,0
Невыясненные поступления, зачисляемые в местные бюджеты	3	3	100,0
Возмещение потерь сельскохозяйственного производства, связанных с изъятием сельскохозяйственных угодий, в местные бюджеты	459	459	100,0
Безвозмездные перечисления	193423	193245	99,9
Дотации от других бюджетов бюджетной системы Российской Федерации	45427	45427	100,0
Дотация местным бюджетам на выравнивание уровня бюджетной обеспеченности	39824	39824	100,0
Дотация местным бюджетам на поддержку мер по обеспечению сбалансированности бюджетов	3722	3722	100,0
Прочие дотации местным бюджетам	1881	1881	100,0
Субвенции от других бюджетов бюджетной системы Российской Федерации	131022	130948	99,9
Субвенции на оплату жилищно-коммунальных услуг отдельным категориям граждан	5831	5831	100,0
Субвенции на обеспечение социальной поддержки для лиц, награжденных знаком "Почетный донор России"	1436	1436	100,0
Прочие субвенции, зачисляемые в местные бюджеты	123755	123681	99,9
Средства местного бюджета, получаемые по взаимным расчетам	5265	5265	100,0
Прочие субсидии, зачисляемые в местные бюджеты	5651	5651	100,0
Прочие безвозмездные поступления от других бюджетов бюджетной системы Российской Федерации	32	32	100,0
Прочие безвозмездные поступления в местные бюджеты	6026	5922	98,3
Доходы от предпринимательской и иной приносящей доход деятельности	12674	12413	97,9
Рыночные продажи товаров и услуг	12674	12413	97,9
Всего доходов	255325	254751	99,8

Приложение 2
к решению Совета НМР СК "Об исполнении бюджета Нефтекумского муниципального района Ставропольского края за 2005 год" от 06 марта 2006 № 102

РАСПРЕДЕЛЕНИЕ

расходов бюджета Нефтекумского муниципального района Ставропольского края на 2005 год по разделам, подразделам, целевым статьям расходов, видам расходов функциональной классификации расходов Российской Федерации

(тыс. рублей)

Наименование показателей	Уточненная сводная бюджетная роспись	Исполнение за 2005 год	Процент исполнения к принятому плану
Общегосударственные вопросы	19569	18170	92,8
Функционирование законодательных (представительных) органов местного самоуправления	1695	1694	99,9
Руководство и управление в сфере установленных функций	1695	1694	99,9
Центральный аппарат	1344	1344	100,0
Члены законодательной (представительной) власти местного самоуправления	351	350	99,7
Функционирование органов исполнительной власти местных администраций	10737	10717	99,8
Руководство и управление в сфере установленных функций	10732	10712	99,8
Центральный аппарат	8657	8653	100,0
Глава исполнительной власти местного самоуправления	393	393	100,0
Расходы на реализацию Закона Ставропольского края «О наделении органов местного самоуправления муниципальных образований в Ставропольском крае отдельными государственными полномочиями Ставропольского края в области сельского хозяйства» на осуществление управленческих функций	1269	1253	98,7
Центральный аппарат	1269	1253	98,7
Расходы на реализацию Закона Ставропольского края «О наделении органов местного самоуправления муниципальных образований в Ставропольском крае отдельными государственными полномочиями Ставропольского края по формированию, содержанию и использованию Архивного фонда Ставропольского края»	413	413	100,0
Центральный аппарат	413	413	100,0
Расходы за счет целевых средств и безвозмездных поступлений	5	5	100,0
Центральный аппарат	5	5	100,0
Обеспечение деятельности финансовых органов	2404	2401	99,9
Руководство и управление в сфере установленных функций	2404	2401	99,9
Центральный аппарат	2404	2401	99,9
Резервный фонд	2942	1585	53,9
Резервный фонд	2942	1585	53,9
Резервный фонд органов местного самоуправления	2942	1585	53,9
Другие общегосударственные вопросы	1791	1773	99,0
Руководство и управление в сфере установленных функций	764	764	100,0
Центральный аппарат	764	764	100,0
Реализация государственных функций, связанных с общегосударственным управлением	377	376	99,7
Расходы связанные с выполнением других общегосударственных вопросов	377	376	99,7
Организационно-воспитательная работа с молодежью	170	170	100,0
Расходы на проведение мероприятий для детей и учащейся молодежи	170	170	100,0
Расходы на подготовку и проведение празднования 60-летия Победы в Великой Отечественной войне 1941-1945 гг.	150	150	100,0
Расходы связанные с выполнением других общегосударственных вопросов	150	150	100,0
Расходы за счет целевых средств и безвозмездных поступлений	330	314	95,1
Расходы за счет целевых средств и безвозмездных поступлений	330	314	95,1
Национальная экономика	1854	1854	100,0
Расходы на реализацию Закона Ставропольского края «О наделении органов местного самоуправления муниципальных образований в Ставропольском крае отдельными государственными полномочиями Ставропольского края в области сельского хозяйства» на поддержку сельскохозяйственного производства	1854	1854	100,0
Расходы на компенсацию части затрат на приобретение средств химизации	1693	1693	100,0
Расходы на поддержку программ и мероприятий по развитию животноводства	161	161	100,0
Жилищно-коммунальное хозяйство	195	0	0,0
Жилищное хозяйство	195	0	0,0
Поддержка жилищного хозяйства	195	0	0,0
Мероприятия в области жилищного хозяйства по строительству, реконструкции и приобретению жилья	195	0	0,0
Образование	126033	122724	97,4
Дошкольное образование	36896	35287	95,6
Детские дошкольные учреждения	30894	29785	96,4
Обеспечение деятельности подведомственных учреждений	30894	29785	96,4
Расходы за счет целевых средств и безвозмездных поступлений	77	75	97,4
Расходы за счет целевых средств и безвозмездных поступлений детских дошкольных учреждений	77	75	97,0
Обеспечение деятельности подведомственных учреждений	77	75	97,4
Расходы за счет родительской платы детских дошкольных учреждений	5925	5427	91,6
Расходы за счет родительской платы детских дошкольных учреждений	5925	5427	91,6
Обеспечение деятельности подведомственных учреждений	5925	5427	91,6
Общее образование	83805	82160	98,0
Школы-детские сады, школы начальные, неполные средние и средние	69878	68431	97,9
Обеспечение деятельности подведомственных учреждений	11946	10635	89,0
Расходы на оплату льгот по коммунальным услугам отдельным категориям граждан, работающим и проживающим в сельской местности	3168	3046	96,1
Расходы на реализацию Закона Ставропольского края «О нормативах расходов на реализацию государственного стандарта общего образования в муниципальных общеобразовательных учреждениях»	54764	54750	100,0
Расходы учреждений дополнительного образования по внешкольной работе с детьми	7740	7643	98,7
Обеспечение деятельности подведомственных учреждений	7692	7595	98,7
Расходы на оплату льгот по коммунальным услугам отдельным категориям граждан, работающим и проживающим в сельской местности	48	48	100,0
Расходы на содержание государственного образовательного учреждения Детский дом «Колокольчик»	2950	2938	99,6
Расходы на содержание государственного образовательного учреждения Детский дом «Колокольчик»	38	38	100,0
Расходы на содержание государственного образовательного учреждения Детский дом «Колокольчик» (субвенция)	2842	2842	100,0
Расходы на оплату льгот по коммунальным услугам отдельным категориям граждан, работающим и проживающим в сельской местности	70	58	82,9
Расходы за счет средств от предпринимательской и иной, приносящей доход деятельности	152	152	100,0
Расходы за счет средств от предпринимательской и иной, приносящей доход деятельности школ, детских садов	152	152	100,0
Обеспечение деятельности подведомственных учреждений	152	152	100,0
Расходы за счет целевых средств и безвозмездных поступлений	418	404	96,6
Расходы за счет целевых средств и безвозмездных поступлений школ, детских садов	353	339	96,0
Обеспечение деятельности подведомственных учреждений	353	339	96,0
Расходы за счет целевых средств и безвозмездных поступлений учреждений по внешкольной работе	65	65	100,0
Обеспечение деятельности подведомственных учреждений	65	65	100,0
Расходы за счет родительской платы	569	494	86,8
Расходы за счет родительской платы школ-садов	132	130	98,2
Обеспечение деятельности подведомственных учреждений	132	130	98,2
Расходы за счет родительской платы учреждений дополнительного образования по внешкольной работе с детьми	437	364	83,2
Обеспечение деятельности подведомственных учреждений	437	364	83,2
Расходы за счет средств от арендной платы	40	40	100,0
Расходы за счет средств от арендной платы школ-детских садов	40	40	100,3
Обеспечение деятельности подведомственных учреждений	40	40	100,0
Расходы на организацию летнего отдыха за счет средств Фонда социального страхования	2058	2058	100,0
Расходы школ за счет средств поступающих на организацию летнего отдыха детей в школах	1949	1949	100,0
Оздоровление детей и подростков	1949	1949	100,0
Расходы учреждений по внешкольной работе за счет средств поступающих на организацию летнего отдыха детей в учреждениях по внешкольной работе	109	109	100,0
Оздоровление детей и подростков	109	109	100,0
Другие вопросы в области образования	5332	5277	99,0
Руководство и управление в сфере установленных функций	879	867	98,6
Центральный аппарат	879	867	98,6
Расходы на обеспечение деятельности учебно-методических кабинетов, централизованной бухгалтерии	4217	4178	99,1
Расходы на начальную профессиональную подготовку в межшкольном учебном комбинате	718	710	98,9
Информационно-методический центр отдела образования	664	650	97,8
Централизованная бухгалтерия отдела образования	2835	2818	99,4
Расходы за счет целевых средств и безвозмездных поступлений	236	232	98,3
Расходы за счет целевых средств и безвозмездных поступлений прочих учреждений, обеспечивающих предоставление услуг в сфере образования	236	232	98,3
Обеспечение деятельности подведомственных учреждений	225	225	100,0
Организационно-методические отделы	11	7	63,6
Культура, кинематография и средства массовой информации	5760	5199	90,3
Культура	5518	4959	89,9
Дворцы и дома культуры за счет субвенции поселений	2873	2414	84,0
Обеспечение деятельности подведомственных учреждений	2792	2334	83,6
Расходы на оплату льгот по коммунальным услугам отдельным категориям граждан, работающим и проживающим в сельской местности	81	80	99,4
Библиотеки	1037	1028	99,1
Библиотечный коллектор	62	62	100,0
Библиотеки за счет субвенции поселений	913	904	99,0
Расходы на оплату льгот по коммунальным услугам отдельным категориям граждан, работающим и проживающим в сельской местности	62	62	100,0
Расходы на обеспечение деятельности организационно-методических кабинетов, централизованной бухгалтерии	1428	1420	99,5

Продолжение (Начало на стр. 2)

Организационно-методические центр отдела культуры за счет субвенции поселений	911	903	99,2
Централизованная бухгалтерия отдела культуры за счет субвенции поселений	517	517	100,0
Расходы за счет средств от предпринимательской и иной приносящей доход деятельности учреждений культуры	124	41	33,1
Расходы за счет средств от предпринимательской и иной приносящей доход деятельности домов культуры	109	35	32,2
Расходы за счет средств от предпринимательской и иной приносящей доход деятельности библиотек	15	6	40,0
Расходы за счет целевых средств и безвозмездных поступлений	56	56	100,0
Расходы за счет целевых средств и безвозмездных поступлений домов культуры	56	56	100,0
Руководство и управление в сфере установленных функций	242	240	99,2
Центральный аппарат	242	240	99,2
Здравоохранение и спорт	32914	31981	97,2
Здравоохранение	31632	30699	97,1
Больницы, клиники	22514	22067	98,0
Обеспечение деятельности подведомственных учреждений	21923	21504	98,1
Расходы на оплату льгот по коммунальным услугам отдельным категориям граждан, работающим и проживающим в сельской местности	591	563	95,3
Поликлиники, амбулатории, диагностические центры	1642	1585	96,6
Обеспечение деятельности подведомственных учреждений	1327	1278	96,3
Расходы на оплату льгот по коммунальным услугам отдельным категориям граждан, работающим и проживающим в сельской местности	315	307	97,4
Фельдшерско-акушерские пункты	1330	1288	96,8
Обеспечение деятельности подведомственных учреждений	1178	1139	96,7
Расходы на оплату льгот по коммунальным услугам отдельным категориям граждан, работающим в сельской местности	152	149	98,2
Расходы за счет средств от предпринимательской и иной приносящей доход деятельности	5892	5525	93,8
Расходы за счет средств от предпринимательской и иной приносящей доход деятельности больниц, клиник	478	414	86,6
Обеспечение деятельности подведомственных учреждений	478	414	86,6
Расходы за счет средств от предпринимательской и иной приносящей доход деятельности поликлиник, амбулаторий	5414	5111	94,4
Обеспечение деятельности подведомственных учреждений	5414	5111	94,4
Расходы за счет целевых средств и безвозмездных поступлений	155	155	100,0
Расходы за счет целевых средств и безвозмездных поступлений больниц, клиник	40	40	100,0
Обеспечение деятельности подведомственных учреждений	40	40	100,0
Расходы за счет целевых средств и безвозмездных поступлений поликлиник, амбулаторий	115	115	100,0
Обеспечение деятельности подведомственных учреждений	115	115	100,0
Расходы за счет средств, полученных от арендной платы	99	79	79,7
Расходы за счет средств, полученных от арендной платы больниц	93	76	81,5
Обеспечение деятельности подведомственных учреждений	93	76	81,5
Расходы за счет средств, полученных от арендной платы поликлиник, амбулаторий	6	3	50,0
Обеспечение деятельности подведомственных учреждений	6	3	50,0
Спорт и физическая культура	232	232	100,0
Расходы на реализацию Закона Ставропольского края «О наделении органов местного самоуправления муниципальных образований отдельными государственными полномочиями Ставропольского края в области физической культуры и спорта»	232	232	100,0
Мероприятия в области спорта и физической культуры	232	232	100,0
Другие вопросы в области здравоохранения и спорта	1050	1050	100,0
Непрограммные инвестиции в основные фонды	1050	1050	100,0
Строительство объектов общегражданского назначения	1050	1050	100,0
Социальная политика	70278	69415	98,8
Пенсионное обеспечение	333	333	100,0
Доплата к госуд пенсии, замещающим должности государственной и муниципальной службы СК	333	333	100,0
Доплата к госуд пенсии, замещающим должности государственной и муниципальной службы СК	333	333	100,0
Социальное обслуживание населения	9899	9830	99,3
Учреждения социального обслуживания населения	9309	9260	99,5
Учреждения социального обслуживания населения	9309	9260	99,5
Расходы учреждений социального обслуживания за счет целевых поступлений в связи с празднованием 60-летия ВОВ 1941-1945 г.	36	36	100,0
Обеспечение деятельности подведомственных учреждений	36	36	100,0
Расходы за счет средств от предпринимательской и иной приносящей доход деятельности	527	508	96,4
Расходы за счет средств от предпринимательской и иной приносящей доход деятельности домов-интернатов для престарелых и инвалидов	193	190	98,6
Расходы за счет средств от предпринимательской и иной приносящей доход деятельности других учреждений социального обслуживания населения	334	318	95,1
Расходы за счет целевых средств и безвозмездных поступлений	27	26	98,1
Расходы за счет целевых средств и безвозмездных поступлений	27	26	98,1
Социальное обеспечение населения	49672	49570	99,8
Меры социальной поддержки граждан	42397	42295	99,8
Расходы на реализацию Закона Ставропольского края «О наделении органов местного самоуправления муниципальных районов в Ставропольском крае отдельными государственными полномочиями Ставропольского края в области социальной поддержки и социального обслуживания отдельных категорий граждан» на предоставление мер социальной поддержки реабилитированным лицам и лицам, признанным пострадавшими от политических репрессий	622	544	87,4
Расходы на реализацию Закона Ставропольского края «О наделении органов местного самоуправления муниципальных районов в Ставропольском крае отдельными государственными полномочиями Ставропольского края в области социальной поддержки и социального обслуживания отдельных категорий граждан» на предоставление мер социальной поддержки ветеранам труда	28797	28797	100,0
Расходы на реализацию Закона Ставропольского края «О наделении органов местного самоуправления муниципальных районов в Ставропольском крае отдельными государственными полномочиями Ставропольского края в области социальной поддержки и социального обслуживания отдельных категорий граждан» на предоставление мер социальной поддержки труженикам тыла	282	282	100,0
Расходы на реализацию Закона Ставропольского края «О наделении органов местного самоуправления муниципальных районов в Ставропольском крае отдельными государственными полномочиями Ставропольского края в области социальной поддержки и социального обслуживания отдельных категорий граждан» на выплату ежемесячного пособия на ребенка	12696	12672	99,8
Расходы за счет средств краевого Фонда компенсаций	7275	7275	100,0
Расходы на выплату компенсации страховых премий по договорам обязательного страхования гражданской ответственности владельцев транспортных средств инвалидов	8	8	100,0
Расходы на обеспечение мер соц поддержки для лиц награжденных знаком "Почетный донор России"	1436	1436	100,0
Расходы на оплату жилищно-коммунальных услуг отдельным категориям граждан	5831	5831	100,0
Борьба с беспризорностью, опека и попечительство	2213	2213	100,0
Расходы по предоставлению мер социальной поддержки по вопросам опеки и попечительства	2213	2213	100,0
Другие вопросы в области социальной политики	8161	7469	91,5
Расходы на реализацию Закона Ставропольского края «О наделении органов местного самоуправления муниципальных районов в Ставропольском крае отдельными государственными полномочиями Ставропольского края в области социальной поддержки и социального обслуживания отдельных категорий граждан»	3339	3339	100,0
Центральный аппарат	3339	3339	100,0
Меры социальной поддержки граждан	4313	3621	84,0
Расходы на оказание социальной помощи	4313	3621	84,0
Реализация государственных функций в области социальной политики	509	509	100,0
Расходы на оказание социальной помощи	384	384	100,0
Расходы на выплату пособия по погребению	125	125	100,0
ИТОГО	256603	249343	97,2

СОВЕТ НЕФТЕКУМСКОГО МУНИЦИПАЛЬНОГО РАЙОНА СТАВРОПОЛЬСКОГО КРАЯ ПЕРВОГО СОЗЫВА

РЕШЕНИЕ

6 марта 2006 года г. Нефтекумск № 103

О внесении изменений в решение Совета Нефтекумского муниципального района № 86 от 27 декабря 2005г. "О бюджете Нефтекумского муниципального района Ставропольского края на 2006 год"

В соответствии с Бюджетным кодексом Российской Федерации, Федеральным законом "Об общих принципах организации местного самоуправления в Российской Федерации" от 06.10.2003 № 131-ФЗ, приказом Минфина Российской Федерации "Об утверждении Указаний о порядке применения бюджетной классификации Российской Федерации" от 21.12.2005 № 152-н, Федеральным законом "О внесении изменений в отдельные законодательные акты Российской Федерации в связи с совершенствованием разграничения полномочий" от 31.12.2005 №199-ФЗ и на основании Законов Ставропольского края "О бюджете Ставропольского края на 2006 год" от 31.12.2005 № 94-кз, "О внесении изменений в Закон Ставропольского края "О бюджете Ставропольского края на 2006 год" от 06.02.2006 № 1-кз, Совет Нефтекумского муниципального района

РЕШИЛ:

1.Внести в решение Совета Нефтекумского муниципального района № 86 от 27 декабря 2005 года "О бюджете Нефтекумского муниципального района на 2006 год" следующие изменения:

1.1. В статье 1 цифры "404817,1" заменить цифрами "397238,1", цифры "406095,1" заменить цифрами "394908,2", цифры "393104,8" заменить цифрами "377031,3", цифры "11712,3" заменить цифрами "20205,9".

Дополнить новыми абзацами следующего содержания:

"Установить предельный размер дефицита местного бюджета на 2006 год в сумме 2335 тыс. рублей.

Направить на покрытие дефицита местного бюджета на 2006 год поступления из источников финансирования дефицита местного бюджета согласно приложению 6 к настоящему решению".

1.2. В абзаце пятом статьи 8 слова "на те же цели" исключить.

1.3. В статье 9 абзац второй изложить в следующей редакции:

"Поступившие средства отражаются на лицевых счетах и направляются в учреждения здравоохранения на оплату содержания помещений и оплату коммунальных услуг, в учреждения образования в качестве дополнительного источника бюджетного финансирования содержания и развития их материально-технической базы".

1.4. Дополнить новой статьей 9.1 следующего содержания:

"Установить, что доходы от поступления административных штрафов, налагаемых сотрудниками государственной инспекции безопасности дорожного движения и зачисляемых в местный бюджет, направляются в объеме 100 процентов отделу внутренних дел Нефтекумского района Ставропольского края на финансирования расходов по обеспечению общественной безопасности".

2.Приложения 1,2,3,5 изложить в новой редакции согласно соответствующим приложениям.

3.Дополнить новым приложением 6 согласно соответствующему приложению.

4.Настоящее решение вступает в силу со дня его подписания.

П.А. Лиманов
Председатель Совета Нефтекумского муниципального района

Приложение 1
к решению Совета НМР СК "О внесении изменений в решение "О бюджете Нефтекумского муниципального района на 2006 год" от 06.03.2006 № 103

ОБЪЕМ
поступлений доходов в местный бюджет по основным источникам в 2006 году

(тыс. рублей)

Наименование доходов	Сумма
1	2
ДОХОДЫ	**61377,0**
Налоги на прибыль, доходы	**38812,0**
Налог на доходы физических лиц	38812,0
Налог на доходы физических лиц с доходов, облагаемых по налоговой ставке, установленной пунктом 1 статьи 224 Налогового кодекса Российской Федерации	38812,0
Налог на доходы физических лиц с доходов, облагаемых по налоговой ставке, установленной пунктом 1 статьи 224 Налогового кодекса Российской Федерации, за исключением доходов, полученных физическими лицами, зарегистрированными в качестве индивидуальных предпринимателей, частных нотариусов и других лиц, занимающихся частной практикой	38812,0
Налоги на совокупный доход	**7174,0**
Единый налог, взимаемый в связи с применением упрощенной системы налогообложения	1419,0
Единый налог, взимаемый с налогоплательщиков, выбравших в качестве объектов налогообложения доходы, уменьшенные на величину расходов	1419,0
Единый налог на вмененный доход для отдельных видов деятельности	5500,0
Единый сельскохозяйственный налог	255,0
Налоги на имущество	**9200,0**
Налог на имущество организаций	5473,0
Налог на имущество организаций по имуществу, не входящему в Единую систему газоснабжения	5473,0
Транспортный налог	3727,0
Транспортный налог с организаций	1863,0
Транспортный налог с физических лиц	1864,0
Государственная пошлина , сборы	3185,0
Государственная пошлина по делам, рассматриваемым в судах общей юрисдикции, мировыми судьями	670,0
Государственная пошлина по делам, рассматриваемым в судах общей юрисдикции, мировыми судьями (за исключением государственной пошлины по делам, рассматриваемым Верховным Судом Российской Федерации)	670,0
Государственная пошлина за государственную регистрацию, а также за совершение прочих юридически значимых действий	2515,0
Государственная пошлина за государственную регистрацию транспортных средств и иные юридически значимые действия, связанные с изменениями и выдачей документов на транспортные средства, выдачей регистрационных знаков	2515,0
Доходы от использования имущества, находящегося в государственной и муниципальной собственности	332,0
Доходы от сдачи в аренду имущества , находящегося в государственной и муниципальной собственности	332,0
Доходы от сдачи в аренду имущества, находящегося в оперативном управлении органов государственной власти, органов местного самоуправления, государственных внебюджетных фондов и созданных ими учреждений и в хозяйственном ведении федеральных государственных унитарных предприятий	332,0
Доходы от сдачи в аренду имущества, находящегося в оперативном управлении органов управления муниципальных районов и созданных ими учреждений и в хозяйственном ведении муниципальных унитарных предприятий	332,0
Доходы от сдачи в аренду имущества, находящегося в оперативном управлении органов управления Нефтекумского района и созданных ими учреждений и в хозяйственном ведении образовательных учреждений	82,0
Доходы от сдачи в аренду имущества, находящегося в оперативном управлении органов управления Нефтекумского района и созданных ими учреждений и в хозяйственном ведении учреждений здравоохранения	109,0
Прочие доходы от сдачи в аренду имущества, находящегося в оперативном управлении органов управления муниципальных районов и созданных ими учреждений и в хозяйственном ведении муниципальных унитарных предприятий	141,0
Платежи при пользовании природными ресурсами	300,0
Плата за негативное воздействие на окружающую среду	300,0
Штрафы, санкции, возмещение ущерба	2374,0
Прочие поступления от денежных взысканий (штрафов) и иных сумм в возмещение ущерба	2374,0
Прочие поступления от денежных взысканий (штрафов) и иных сумм в возмещение ущерба, зачисляемые в местные бюджеты	2374,0
БЕЗВОЗМЕЗДНЫЕ ПОСТУПЛЕНИЯ	**318491,2**
Безвозмезные поступления от других бюджетов бюджетной системы Российской Федерации, кроме бюджетов государственных внебюджетных фондов.	301080,8
Дотации от других бюджетов бюджетной системы Российской Федерации	68743,0
Дотации на выравнивание уровня бюджетной обеспеченности	87036,0
Дотации бюджетам муниципальных районов на выравнивание уровня бюджетной обеспеченности	87036,0
Дотации на поддержку мер по обеспечению сбалансированности бюджетов	1707,0
Дотации бюджетам муниципальных районов на поддержку мер по обеспечению сбалансированности бюджетов	1707,0
Субвенции от других бюджетов бюджетной системы Российской Федерации	176032,1
Субвенции на оплату жилищно-коммунальных услуг отдельным категориям граждан	19930,0
Субвенции бюджетам муниципальных районов на оплату жилищно-коммунальных услуг отдельным категориям граждан	19930,0
Субвенция на обеспечение мер социальной поддержки для лиц , награжденных знаком "Почетный донор СССР", "Почетный донор России"	1836,0
Субвенция бюджетам муниципальных районов на обеспечение мер социальной поддержки для лиц , награжденных знаком "Почетный донор СССР", "Почетный донор России"	1836,0
Субвенции бюджетам муниципальных районов на обеспечение мер социальной поддержки ветеранов труда	28249,0
Субвенции бюджетам муниципальных районов на обеспечение мер социальной поддержки тружеников тыла	800,0
Субвенции на осуществление расходов бюджетов по выплате государственных пособий гражданам , имеющим детей	18432,0
Субвенции бюджетам муниципальных районов на осуществление расходов бюджетов по выплате государственных пособий гражданам , имеющим детей	18432,0
Субвенции на обеспечение мер социальной поддержки реабилитированных лиц и лиц, признанных пострадавшими от политических репрессий	712,0
Субвенции бюджетам муниципальных районов на обеспечение мер социальной поддержки реабилитированных лиц и лиц, признанных пострадавшими от политических репрессий	712,0

Продолжение на стр.4

Продолжение (Начало на стр. 3)

Прочие субвенции	106073,1
Прочие субвенции, зачисляемые в бюджеты муниципальных районов	106073,1
Прочие субвенции, зачисляемые в бюджеты муниципальных районов (на осуществление полномочий в области здравоохранения)	979,0
Прочие субвенции, зачисляемые в бюджеты муниципальных районов(на осуществление полномочий в области физической культуры и спорта)	232,0
Прочие субвенции, зачисляемые в бюджеты муниципальных районов (на реализацию государственного стандарта)	68114,0
Прочие субвенции, зачисляемые в бюджеты муниципальных районов(на осуществление полномочий по содержанию детей-сирот)	3407,0
Прочие субвенции, зачисляемые в бюджеты муниципальных районов(на осуществление полномочий по опеке)	4111,0
Прочие субвенции, зачисляемые в бюджеты муниципальных районов(на осуществление полномочий УТ и СЗН)	4286,0
Прочие субвенции, зачисляемые в бюджеты муниципальных районов(на осуществление полномочий НКЦСОН)	12791,0
Прочие субвенции, зачисляемые в бюджеты муниципальных районов(на осуществление переподготовки педагогических работников)	455,0
Прочие субвенции, зачисляемые в бюджеты муниципальных районов(на осуществление мер социальной поддержки многодетным семьям)	1928,0
Прочие субвенции, зачисляемые в бюджеты муниципальных районов (на осуществление выплаты пособия на проезд студентам)	748,0
Прочие субвенции, зачисляемые в бюджеты муниципальных районов (на осуществление полномочий в области молодежной политики)	162,1
Прочие субвенции, зачисляемые в бюджеты муниципальных районов (на осуществление полномочий по содержанию архивного фонда)	502,0
Прочие субвенции, зачисляемые в бюджеты муниципальных районов (на реализацию полномочий управленческих функций в области с/х)	1840,0
Прочие субвенции, зачисляемые в бюджеты муниципальных районов (на реализацию полномочий по поддержки с/х производства)	1630,0
Прочие субвенции, зачисляемые в бюджеты муниципальных районов (на реализацию социальных гарантий Героев)	16,0
Прочие субвенции, зачисляемые в бюджеты муниципальных районов (выплата вознаграждения за классное руководство)	4872,0
Субсидии от других бюджетов бюджетной системы Российской Федерации	35765,7
Субсидии на денежные выплаты медицинскому персоналу фельшерско-акушерских пунктов, врачам, фельшерам и медицинским сестрам "Скорой медицинской помощи"	1326,7
Субсидии бюджетам муниципальных районов на денежные выплаты медицинскому персоналу фельшерско-акушерских пунктов, врачам, фельшерам и медицинским сестрам "Скорой медицинской помощи"	1326,7
Прочие субсидии	34439,0
Прочие субсидии зачисляемые в бюджеты муниципальных районов	34439,0
Прочие субсидии зачисляемые в бюджеты муниципальных районов (на формирование РФФПП)	33143,0
Прочие субсидии зачисляемые в бюджеты муниципальных районов (на обеспечение сельских жителей бытовыми услугами)	117,0
Прочие субсидии зачисляемые в бюджеты муниципальных районов (на комплектование фондов библиотек)	144,0
Прочие субсидии зачисляемые в бюджеты муниципальных районов (на компенсацию удорожания стоимости питания учащихся)	1035,0
Прочие безвозмезные поступления от других бюджетов бюджетной системы	540,0
Прочие безвозмездные поступления в бюджеты муниципальных районов от бюджетов субъектов Российской Федерации	540,0
ПРОЧИЕ БЕЗВОЗМЕЗДНЫЕ ПОСТУПЛЕНИЯ	17410,4
Прочие безвозмездные поступления в бюджеты муниципальных районов	17410,4
ДОХОДЫ ОТ ПРЕДПРИНИМАТЕЛЬСКОЙ И ИНОЙ ПРИНОСЯЩЕЙ ДОХОД ДЕЯТЕЛЬНОСТИ	15035,0
Рыночные продажи товаров и услуг	15035,0
Доходы от продажи услуг, оказываемых учреждениями, находящимися в ведении органов местного самоуправления муниципальных районов	15035,0
Всего доходов	394903,2

Приложение 2
к решению Совета НМР СК "О внесении изменений в решение Совета НМР СК
"О бюджете Нефтекумского муниципального района Ставропольского края на 2006 год"
от 06.03.2006 № 103

РАСПРЕДЕЛЕНИЕ
расходов бюджета Нефтекумского муниципального района СК на 2006 год по разделам, подразделам, целевым статьям расходов, видам расходов функциональной классификации расходов Российской Федерации

(тыс. руб)

Наименование показателей	Сумма
Общегосударственные вопросы	28644,5
Функционирование законодательных (представительных) органов местного самоуправления	3103,1
Руководство и управление в сфере установленных функций	3103,1
Центральный аппарат	2743,1
Члены законодательной (представительной) власти местного самоуправления	360,0
Функционирование органов исполнительной власти местных администраций	15844,1
Руководство и управление в сфере установленных функций	15844,1
Центральный аппарат	13063,1
Глава исполнительной власти местного самоуправления	423,0
Расходы за счет субвенции из краевого фонда компенсаций на реализацию Закона Ставропольского края «О наделении органов местного самоуправления муниципальных образований в Ставропольском крае отдельными государственными полномочиями Ставропольского края в области сельского хозяйства» на осуществление управленческих функций	1856,0
Расходы за счет субвенции из краевого фонда компенсаций на реализацию Закона Ставропольского края «О наделении органов местного самоуправления муниципальных образований в Ставропольском крае отдельными государственными полномочиями Ставропольского края по формированию, содержанию и использованию Архивного фонда Ставропольского края»	502,0
Обеспечение деятельности финансовых органов	3070,0
Руководство и управление в сфере установленных функций	3070,0
Центральный аппарат	3070,0
Резервные фонды	4497,0
Резервыне фонды	4497,0
Резервные фонды органов местного самоуправления	4497,0
Другие общегосударственные вопросы	2130,3
Руководство и управление в сфере установленных функций	989,3
Центральный аппарат (ОИ и ЗО)	989,3
Реализация государственной политики в области приватизации и управления государственной и муниципальной собственностью	50,0
Оценка недвижимости, признание прав и регулирование отношений по государственной и муниципальной собственности	50,0
Реализация государственных функций связанных с общегосударственным управлением	1000,0
Выполнение других функций государства	1000,0
Расходы за счет целевых средств и безвозмездных поступлений	91,0
Расходы за счет целевых средств и безвозмездных поступлений оргнов исполнительной власти	91,0
Расходы связанные с выполнением других обязательств государства	91,0
Национальная безопасность и правоохранительная деятельность	1100,0
Органы внутренних дел	800,0
Воинские формирования (органы, подразделения)	800,0
Обеспечение функционирования органов в сфере национальной безопасности и правоохранительной деятельности	800,0
Предупреждение и ликвидация последствий чрезвычайных ситуаций и стихийных бедствий, гражданская оборона	300,0
Мероприятия по предупреждению и ликвидации последствий чрезвычайных ситуаций и стихийных бедствий	300,0
Расходы, связанные с предупреждением и ликвидацией последствий чрезвычайных ситуаций и стихийных бедствий природного и техногенного характера	300,0
Национальная экономика	4552,0
Расходы за счет субвенции из краевого фонда компенсаций на реализацию Закона Ставропольского края «О наделении органов местного самоуправления муниципальных образований в Ставропольском крае отдельными государственными полномочиями Ставропольского края в области сельского хозяйства»	1630,0
Расходы за счет субвенции из краевого фонда компенсаций на реализацию Закона Ставропольского края «О наделении органов местного самоуправления муниципальных образований в Ставропольском крае отдельными государственными полномочиями Ставропольского края в области сельского хозяйства» на поддержку сельскохозяйственного производства	1630,0
Расходы на оплату стоимости приобретенных минеральных удобрений и средств защиты растений	614,0
Расходы на оплату стоимости приобретенных минеральных удобрений и средств защиты растений	614,0
Расходы на поддержку программ и мероприятий по развитию животноводство	718,0
Расходы на оплату стоимости электроэнергии	300,0
Транспорт	2505,0
Другие виды транспорта	505,0
Расходы на государственую поддержку автомобильного транспорта	505,0
Дорожное хозяйство	2000,0
Отдельные мероприятия в области дорожного хозяйства	2000,0
Другие вопросы в области национальной экономики	417,0
Реализация государственных функций в области национальной экономики	417,0
Расходы по обеспечению предоставления услуг бытового обслуживания	300,0
Расходы за счет субсидии из краевого фонда софинансирования социальных расходов на мероприятия по обеспечению жителей сельских населенных пунктов бытовыми услугами	117,0
Жилищно-коммунальное хозяйство	194,5
Жилищное хозяйство	194,5
Поддержка жилищного хозяйства	194,5
Мероприятия в области жилищного хозяйства	194,5
Охрана окружающей среды	200,0
Реализация функций в области охраны окружающей среды	200,0
Реализация государственных функций в области охраны окружающей среды	200,0
Природоохранные мероприятия	200,0
Образование	171263,1
Дошкольное образование	43073,0
Детские дошкольные учреждений	36541,0
Обеспечение деятельности подведомственных учреждений	36541,0
Расходы за счет целевых средств и безвозмездных поступлений в детских садах	57,0
Расходы за счет целевых средств и безвозмездных поступлений в детских садах	57,0
Расходы за счет родительской платы	6475,0
Расходы за счет родительской платы детских дошкольных учреждений	6475,0
Общее образование	121406,0
Школы-детские сады, школы начальные, неполные средние и средние	94833,0
Обеспечение деятельности подведомственных учреждений	25214,0
Расходы за счет субвенции из краевого фонда компенсаций на реализацию закона Ставропольского края «О нормативах расходов на реализацию государственного стандарта общего образования в муниципальных общеобразовательных учреждениях»	68129,0
Расходы за счет субсидии из краевого фонда софинансирования социальных расходов на компенсацию стоимости питания учащихся из малообеспеченных и многодетных семей в общеобразовательных учреждениях Ставропольского края	1035,0
Расходы за счет субвенции из краевого Фонда компенсаций на реализацию Закона Ставропольского края "О наделении органов местного самоуправления отдельными государственными полномочиями Ставропольского края по организации подготовки, переподготовки, повышения квалификации педагогических работников"	455,0
Расходы учреждений дополнительного образования по внешкольной работе с детьми	13816,0
Обеспечение деятельности подведомственных учреждений	13816,0
Расходы за счет субвенции из краевого фонда компенсаций на реализацию Закона Ставропольского края «О наделении органов местного самоуправления муниципальных районов отдельными полномочиями Ставропольского края по социальной поддержке детей-сирот и детей, оставшихся без попечения родителей»	3419,0
Расходы на содержание государственного образовательного учреждения Детский дом «Колокольчик» пос. Затеречный	3419,0
Иные безвозмездные и безвозвратные перечисления	4872,0
Расходы за счет субвенции на выплату ежемесячного денежного вознаграждения за классное руководство в муниципальных общеобразовательных школах Ставропольского края	4872,0
Расходы за счет предпринимательской и иной приносящей доход деятельности	400,0
Расходы за счет предпринимательской и иной приносящей доход деятельности в школах	400,0
Расходы за счет целевых средств и безвозмездных поступлений	1068,0
Расходы за счет целевых средств и безвозмездных поступлений в школах	1013,0
Расходы за счет целевых средств и безвозмездных поступлений в учреждениях по внешкольной работе	55,0
Расходы за счет родительской платы	816,0
Расходы за счет родительской платы школ-садов	281,0
Расходы за счет родительской платы учреждений дополнительного образования по внешкольной работе с детьми	535,0
Расходы за счет средств от сдачи в ареду имущества	82,0
Расходы за счет средств от сдачи в ареду имущества в школах	82,0
Расходы на организацию летнего отдыха и за счет средств ФСС РФ	2100,0
Расходы на организацию летнего отдыха и за счет средств ФСС в школах	1989,0
Расходы на организацию летнего отдыха и за счет средств ФСС в учреждениях по внешкольной работе	111,0
Молодежная политика и оздоровление детей	162,1
Организационно-воспитательная работа с молодежью	162,1
Расходы за счет субвенции на реализацию Закона СК "О наделении органов местного самоуправления отдельными государственными полномочиями Ставропольского в области молодежной политики"	162,1
Другие вопросы в области образования	6622,0
Руководство и управление в сфере установленных функций	1094,0
Центральный аппарат	1094,0
Расходы на обеспечение деятельности учебно-методических кабинетов, центральной бухгалтерии	5274,0
Расходы на начальную профессиональную подготовку в межшкольном учебном комбинате	1141,0
Информационно-методический центр отдела образования	882,0
Централизованная бухгалтерия отдела образования	3251,0
Расходы за счет целевых средств и безвозмездных поступлений в прочих учреждениях образования	254,0
Расходы за счет целевых средств и безвозмездных поступлений в прочих учреждениях образования	254,0
Культура, кинематография и средства массовой информации	1371,0
Культура	1121,0
Библиотеки	841,0
Обеспечение деятельности подведоственных учреждений	697,0
Расходы за счет субсидий из краевого фонда софинансирования социальных расходов на комплектование книжных фондов муниципальных библиотек Ставропольского края	144,0
Обеспечение деятельности подведоственных учреждений	278,0
Централизованная бухгалтерия отдела культуры	278,0
Расходы за счет целевых средств и безвозмездных поступлений	2,0
Расходы за счет целевых средств и безвозмездных поступлений библиотек	2,0
Другие вопросы в области культуры	250,0
Руководство и управление в сфере установленных функций	250,0
Центральный аппарат	250,0
Здравоохранение и спорт	57546,3
Здравоохранение	48972,3
Больницы, клиники	30175,3
Обеспечение деятельности подведомственных учреждений	29196,3
Расходы за счет субвенции из краевого фонда компенсаций на реализацию Закона Ставропольского края "О наделении органов местного самоуправления отдельными государственными полномочиями Ставропольского края в области здравоохранения	979,0
Поликлиники, амбулатории, диагностические центры	2431,0
Обеспечение деятельности подведомственных учреждений	2431,0
Фельдшерско-акушерские пункты	1922,0
Обеспечение деятельности подведомственных учреждений	1922,0
Иные безвозмездные и безвозвратные перечисления	1327,0
Расходы за счет субсидий из краевого бюджета на денежные выплаты медицинскому персоналу фельдшерско-акушерских пунктов, врачам, фельдшерам и медицинским сестрам "Скорой медицинской помощи"	1327,0
Расходы за счет средств от предпринимательской и иной приносящей доход деятельности	7363,0
Расходы за счет средств от предпринимательской и иной приносящей доход деятельности больниц, клиник	665,0
Обеспечение деятельности подведомственных учреждений	665,0
Расходы за счет средств от предпринимательской и иной приносящей доход деятельности поликлиник, амбулаторий	6698,0
Обеспечение деятельности подведомственных учреждений	6698,0
Расходы за счет целевых средств и безвозмездных поступлений	5599,0
Расходы за счет целевых средств и безвозмездных поступлений больниц, клиник	100,0

Продолжение

Обеспечение деятельности подведомственных учреждений	100,0
Расходы за счет целевых средств и безвозмездных поступлений поликлиник, амбулаторий	50,0
Обеспечение деятельности подведомственных учреждений	50,0
Расходы по оплате услуг за оказание медицинской помощи женщинам в период родов	3875,0
Расходы по оплате диспансеризации работающих граждан и оказания им первичной медико-санитарной помощи, а также оплата медицинской помощи женщинам в период беременности и родов	3875,0
Расходы по оплате услуг за оказание медицинской помощи женщинам в период беременности	1574,0
Расходы по оплате диспансеризации работающих граждан и оказания им первичной медико-санитарной помощи, а также оплата медицинской помощи женщинам в период беременности и родов	1574,0
Расходы за счет средств от сдачи в аренду имущества	155,0
Расходы за счет средств от сдачи в аренду имущества больниц	147,0
Расходы за счет средств от сдачи в аренду имущества поликлиник	8,0
Спорт и физическая культура	232,0
Расходы за счет субвенции из краевого фонда компенсаций на реализацию Закона Ставропольского края «О наделении органов местного самоуправления муниципальных образований отдельными государственными полномочиями Ставропольского края в области физической культуры и спорта»	232,0
Мероприятия в области спорта и физической культуры	232,0
Другие вопросы в лбласти здравоохранения и спорта	8342,0
Непрограммные инвестиции в основные фонды	3342,0
Строительство объектов общегражданского назначения	3342,0
Расходы за счет целевых средств и безвозмездных поступлений	5000,0
Строительство объектов общегражданского назначения	5000,0
Социальная политика	99123,8
Социальное обслуживание населения	13515,5
Учреждения социального обслуживания	12840,0
Расходы за счет субвенции из краевого фонда компенсаций на реализацию Закона Ставропольского края "О наделении органов местного самоуправления отдельными государственными полномочиями Ставропольского края в области социальной политики и социального обслуживания отдельных категорий граждан" на обеспечение деятельности государственных учреждений социального обслуживания	12840,0
Расходы за счет средств от предпринимательской и иной приносящей доход деятельности	655,5
Расходы за счет средств от предпринимательской и иной приносящей доход деятельности домов-интернатов для престарелых и инвалидов	240,3
Расходы за счет средств от предпринимательской и иной приносящей доход деятельности других учреждений социального обслуживания населения	415,2
Расходы за счет целевых средств и безвозмездных поступлений	20,0
Расходы за счет целевых средств и безвозмездных поступлений в учреждениях социального обслуживания	20,0
Социальное обеспечение населения	70601,4
Меры социальной поддержки граждан	48295,4
Расходы за счет субвенции из краевого фонда компенсаций на реализацию Закона Ставропольского края "О наделении органов местного самоуправления отдельными государственными полномочиями Ставропольского края в области социальной политики и социального обслуживания отдельных категорий граждан" на предоставление мер социальной поддержки реабилитированным лицам и лицам, признанным пострадавшими от политических репрессий	790,4
Расходы за счет субвенции из краевого фонда компенсаций на реализацию Закона Ставропольского края "О наделении органов местного самоуправления отдельными государственными полномочиями Ставропольского края в области социальной политики и социального обслуживания отдельных категорий граждан" на предоставление мер социальной поддержки ветеранам труда	28249,0
Расходы за счет субвенции из краевого фонда компенсаций на реализацию Закона Ставропольского края "О наделении органов местного самоуправления отдельными государственными полномочиями Ставропольского края в области социальной политики и социального обслуживания отдельных категорий граждан" на предоставление мер социальной поддержки труженикам тыла	800,0
Расходы за счет субвенции из краевого фонда компенсаций на реализацию Закона Ставропольского края "О наделении органов местного самоуправления отдельными государственными полномочиями Ставропольского края в области социальной политики и социального обслуживания отдельных категорий граждан" на выплату ежемесячного пособия на ребенка	18456,0
Фонд компенсаций	21766,0
Расходы за счет субвенции на обеспечение мер социальной поддержки для лиц, награжденных знаком "Почетный донор СССР", "Почетный донор России"	1836,0
Расходы за счет субвенции из краевого фонда компенсаций на оплату жилищно-коммунальных услуг отдельным категориям граждан	19930,0
Иные безвозмездные и безвозвратные перечисления	540,0
Резервный фонд Правительства РФ по предупреждению и ликвидации чрезвычайных ситуаций и последствий стихийных бедствий	540,0
Борьба с беспризорностью, опека, попечительство	4111,0
Другие пособия и компенсации	4111,0
Расходы за счет субвенции из краевого фонда компенсаций на реализацию закона Ставропольского края "О наделении органов местного самоуправления отдельными полномочиями Ставропольского края по социальной поддержке детей-сирот и детей, оставшихся без попечения родителей" на выплату денежных средств на содержание ребенка опекуну (попечителю)	4111,0
Другие вопросы в области социальной политики	10895,9
Руководство и управление в сфере установленных функций	4286,0
Расходы за счет субвенции из краевого фонда компенсаций на реализацию Закона Ставропольского края "О наделении органов местного самоуправления отдельными государственными полномочиями Ставропольского края в области социальной политики и социального обслуживания отдельных категорий граждан" (УТ и СЗН)	4286,0
Меры социальной поддержки граждан	2884,4
Расходы за счет субвенции на реализацию ФЗ "О предоставлении социальных гарантий героям Социалистического труда и полным кавалерам ордена Трудовой Славы" и Закона РФ "О статусе Героев Советского Союза, Героев Российской Федерации и полных кавалеров ордена Славы"	16,0
Расходы за счет субвенции из краевого фонда компенсаций на реализацию Закона Ставропольского края "О наделении органов местного самоуправления отдельными государственными полномочиями Ставропольского края в области социальной политики и социального обслуживания отдельных категорий граждан" на выплату ежегодного социального пособия на провод учащимся (студентам)	748,0
Расходы за счет субвенции из краевого фонда компенсаций на реализацию Закона Ставропольского края "О наделении органов местного самоуправления отдельными государственными полномочиями Ставропольского края в области социальной политики и социального обслуживания отдельных категорий граждан" на предоставление мер социальной поддержки многодетным семьям	2120,4
Расходы за счет целевых средств и безвозмездных поступлений	3725,5
Центральный аппарат	1,0
Расходы на оказание социальной помощи	25,0
Расходы на выплату пособия при рождении ребенка за счет средств ФСС РФ	3699,5
Межбюджетные трансферты	33243,0
Финансовая помощь бюджетам других уровней	33243,0
Районные фонды финансовой поддержки поселений	33243,0
Дотация на выравнивание уровня бюджетной обеспеченности	100,0
Дотация на выравнивание уровня бюджетной обеспеченности за счет средств ФССР СК	33143,0
ИТОГО	**397238,2**

Приложение 3
к решению Совета НМР СК "О внесении изменений в решение Совета НМР СК "О бюджете Нефтекумского муниципального района Ставропольского края на 2006 год" от 06.03.2006 № 103

РАСПРЕДЕЛЕНИЕ
расходов бюджета Нефтекумского муниципального района СК на 2006 год по ведомственной классификации расходов бюджетов Российской Федерации

(тыс. руб.)

Наименование показателей	Сумма
Совет муниципального района	3103,1
Общегосударственные вопросы	3103,1
Функционирование законодательных (представительных) органов местного самоуправления	3103,1
Руководство и управление в сфере установленных функций	3103,1
Центральный аппарат	2743,1
Орган законодательной (представительной) власти местного самоуправления	360,0
Администрация Нефтекумского муниципального района	72690,0
Общегосударственные вопросы	21432,1
Функционирование органов исполнительной власти местных администраций	15844,1
Руководство и управление в сфере установленных функций	15844,1
Центральный аппарат	13063,1
Орган исполнительной власти местного самоуправления	423,0
Расходы за счет субвенции из краевого фонда компенсаций на реализацию Закона Ставропольского края «О наделении органов местного самоуправления муниципальных образований в Ставропольском крае отдельными государственными полномочиями Ставропольского края в области сельского хозяйства» на осуществление управленческих функций	1858,0
Расходы за счет субвенции из краевого фонда компенсаций на реализацию Закона Ставропольского края «О наделении органов местного самоуправления муниципальных образований в Ставропольском крае отдельными государственными полномочиями Ставропольского края по формированию, содержанию и использованию Архивного фонда Ставропольского края»	502,0
Резервные фонды	4497,0
Резервные фонды органов местного самоуправления	4497,0
Реализация государственных функций связанных с общегосударственным управлением	1091,0
Выполнение других функций государства	1000,0
Расходы за счет целевых средств и безвозмездных поступлений	91,0
Расходы за счет целевых средств и безвозмездных поступлений органов исполнительной власти	91,0
Расходы, связанные с выполнением других обязательств государства	91,0
Национальная безопасность и правоохранительная деятельность	1100,0
Органы внутренних дел	800,0
Воинские формирования (органы, подразделения)	800,0
Обеспечение функционирования органов в сфере национальной безопасности и правоохранительной деятельности	800,0
Предупреждение и ликвидация последствий чрезвычайных ситуаций и стихийных бедствий	300,0
Мероприятия по предупреждению и ликвидации последствий чрезвычайных ситуаций и стихийных бедствий	300,0
Расходы, связанные с предупреждением и ликвидацией последствий чрезвычайных ситуаций и стихийных бедствий природного и техногенного характера	300,0
Национальная экономика	4552,0
Расходы за счет субвенции из краевого фонда компенсаций на реализацию Закона Ставропольского края «О наделении органов местного самоуправления муниципальных образований в Ставропольском крае отдельными государственными полномочиями Ставропольского края в области сельского хозяйства»	1630,0
Расходы за счет субвенции из краевого фонда компенсаций на реализацию Закона Ставропольского края «О наделении органов местного самоуправления муниципальных образований в Ставропольском крае отдельными государственными полномочиями Ставропольского края в области сельского хозяйства» на поддержку сельско-хозяйственного производства	1630,0
Расходы на оплату стоимости приобретенных минеральных удобрений и средств защиты растений	614,0
Расходы на поддержку программ и мероприятий по развитию животноводство	716,0
Расходы на оплату стоимости электроэнергии	300,0
Транспорт	2505,0
Дорожное хозяйство	2000,0
Отдельные мероприятия в области дорожного хозяйства	2000,0
Другие виды транспорта	505,0
Расходы на государственную поддержку автомобильного транспорта	505,0
Другие вопросы в области национальной экономики	417,0
Реализация государственных функций в области национальной экономики	417,0
Расходы по обеспечению предоставления услуг бытового обслуживания	300,0
Расходы за счет субсидии из краевого фонда софинансирования социальных расходов на мероприятия по обеспечению жителей сельских населенных пунктов бытовыми услугами	117,0
Охрана окружающей среды	200,0
Реализация функций в области охраны окружающей среды	200,0
Реализация государственных функций в области охраны окружающей среды	200,0
Природоохранные мероприятия	200,0
Образование	1023,9
Общее образование	861,8
Расходы учреждений дополнительного образования по внешкольной работе с детьми	861,8
Обеспечение деятельности подведомственных учреждений	861,8
Молодежная политика и оздоровление детей	162,1
Организационно-воспитательная работа с молодежью	162,1
Расходы за счет субвенции на реализацию Закона СК "О наделении органов местного самоуправления отдельными государственными полномочиями Ставропольского в области молодежной политики"	162,1
Здравоохранение и спорт	10574,0
Расходы за счет средств от предпринимательской и иной приносящей доход деятельности поликлиник, амбулаторий	2000,0
Обеспечение деятельности подведомственных учреждений	2000,0
Спорт и физическая культура	232,0
Расходы за счет субвенции из краевого фонда компенсаций на реализацию Закона Ставропольского края «О наделении органов местного самоуправления муниципальных образований отдельными государственными полномочиями Ставропольского края в области физической культуры и спорта»	232,0
Мероприятия в области спорта и физической культуры	232,0
Другие вопросы в лбласти здравоохранения и спорта	8342,0
Непрограммные инвестиции в основные фонды	3342,0
Строительство объектов общегражданского назначения	3342,0
Расходы за счет целевых средств и безвозмездных поступлений	5000,0
Строительство объектов общегражданского назначения	5000,0
Социальная политика	565,0
Социальное обеспечение населения	540,0
Иные безвозмездные и безвозвратные перечисления	540,0
Резервный фонд Правительства РФ по предупреждению и ликвидации чрезвычайных ситуаций и последствий стихийных бедствий	540,0
Другие вопросы в области социальной политики	25,0
Расходы за счет целевых средств и безвозмездных поступлений	25,0
Расходы на оказание социальной помощи	25,0
Межбюджетные трансферты	33243,0
Финансовая помощь бюджетам других уровней	33243,0
Районные фонды финансовой поддержки поселений	33243,0
Дотация на выравнивание уровня бюджетной обеспеченности	100,0
Дотация на выравнивание уровня бюджетной обеспеченности за счет средств ФССР СК	33143,0
Отдел имущественных и земельных отношений	1039,2
Общегосударственные вопросы	1039,2
Другие общегосударственные вопросы	1039,2
Руководство и управление в сфере установленных функций	989,2
Центральный аппарат (ОИ и ЗО)	989,2
Реализация государственной политики в области приватизации и управления государственной и муниципальной собственностью	50,0
Оценка недвижимости, признание прав и регулирование отношений по государственной и муниципальной собственности	50,0
Финансовое управление администрации Нефтекумского муниципального района	3070,0
Общегосударственное вопросы	3070,0
Обеспечение деятельности финансовых органов	3070,0
Руководство и управление в сфере установленных функций	3070,0
Центральный аппарат	3070,0
Отдел образования администрации Нефтекумского муниципального района	169358,7
Жилищно-коммунальное хозяйство	194,5
Жилищное хозяйство	194,5
Поддержка жилищного хозяйства	194,5
Мероприятия в области жилищного хозяйства	194,5
Образование	165053,2
Дошкольное образование	43073,0
Детские дошкольные учреждений	36541,0
Обеспечение деятельности подведомственных учреждений	36541,0
Расходы за счет целевых средств и безвозмездных поступлений в детских садах	57,0
Расходы за счет целевых средств и безвозмездных поступлений в детских садах	57,0
Расходы за счет родительской платы	6475,0
Расходы за счет родительской платы детских дошкольных учреждений	6475,0
Общее образование	115358,2
Школы-детские сады, школы начальные, неполные средние и средние	94833,0
Обеспечение деятельности подведомственных учреждений	25214,0
Расходы за счет субвенции из краевого фонда компенсаций на реализацию закона Ставропольского края «О нормативах расходов на реализацию государственного стандарта общего образования в муниципальных общеобразовательных учреждениях»	68129,0
Расходы за счет субсидии из краевого фонда софинансирования социальных расходов на компенсацию стоимости питания учащихся из малообеспеченных и многодетных семей в общеобразовательных учреждениях Ставропольского края	1035,0

Продолжение на стр.6

Расходы за счет субвенции из краевого Фонда компенсаций на реализацию Закона Ставропольского края "О наделении органов местного самоуправления отдельными государственными полномочиями Ставропольского края по организации подготовки, переподготовки, повышения квалификации педагогических работников"	455,0
Расходы учреждений дополнительного образования по внешкольной работе с детьми	8303,2
Обеспечение деятельности подведомственных учреждений	8303,2
Расходы за счет субвенции из краевого фонда компенсаций на реализацию Закона Ставропольского края «О наделении органов местного самоуправления муниципальных районов отдельными полномочиями Ставропольского края по социальной поддержке детей-сирот и детей, оставшихся без попечения родителей»	3419,0
Расходы на содержание государственного образовательного учреждения Детский дом «Колокольчик» пос. Затеречный	3419,0
Иные безвозмездные и безвозвратные перечисления	4872,0
Расходы за счет субвенции на выплату ежемесячного денежного вознаграждения за классное руководство в муниципальных общеобразовательных школах Ставропольского края	4872,0
Расходы за счет предпринимательской и иной приносящей доход деятельности	400,0
Расходы за счет предпринимательской и иной приносящей доход деятельности в школах	400,0
Расходы за счет целевых средств и безвозмездных поступлений	1068,0
Расходы за счет целевых средств и безвозмездных поступлений в школах	1013,0
Расходы за счет целевых средств и безвозмездных поступлений в учреждениях по внешкольной работе	55,0
Расходы за счет родительской платы	281,0
Расходы за счет родительской платы школ-садов	281,0
Расходы за счет средств от сдачи в ареду имущества	82,0
Расходы за счет средств от сдачи в ареду имущества в школах	82,0
Расходы на организацию летнего отдыха и за счет средств ФСС	2100,0
Расходы на организацию летнего отдыха и за счет средств ФСС в школах	1989,0
Расходы на организацию летнего отдыха и за счет средств ФСС в учреждениях по внешкольной работе	111,0
Другие вопросы в области образования	6622,0
Руководство и управление в сфере установленных функций	1094,0
Центральный аппарат	1094,0
Расходы на обеспечение деятельности учебно-методических кабинетов, централькой бухгалтерии	5274,0
Расходы на начальную профессиональную подготовку в межшкольном учебном комбинате	1141,0
Информационно-методический центр отдела образования	882,0
Централизованная бухгалтерия отдела образования	3251,0
Расходы за счет целевых средств и безвозмездных поступлений в прочих учреждениях образования	254,0
Расходы за счет целевых средств и безвозмездных поступлений в прочих учреждениях образования	254,0
Социальная политика	4111,0
Борьба с беспризорностью, опека, попечительство	4111,0
Другие пособия и компенсации	4111,0
Расходы за счет субвенции из краевого фонда компенсаций на реализацию закона Ставропольского края "О наделении органов местного самоуправления отдельными полномочиями Ставропольского края по социальной поддержке детей-сирот и детей, оставшихся без попечения родителей" на выплату денежных средств на содержание ребенка опекуну (попечителю)	4111,0
Отдел культуры администрации Нефтекумского муниципального района	6557,1
Образование	5186,1
Общее образование	5186,1
Расходы учреждений дополнительного образования по внешкольной работе с детьми	4651,0
Обеспечение деятельности подведомственных учреждений	4651,0
Расходы за счет родительской платы	535,1
Расходы за счет родительской платы учреждений дополнительного образования по внешкольной работе с детьми	535,1
Культура, кинематография и средства массовой информации	1371,0
Культура	1121,0
Библиотеки	841,0
Обеспечение деятельности подведостенных учреждений	697,0
Расходы за счет субсидий из краевого фонда софинансирования социальных расходов на комплектование книжных фондов муниципальных библиотек Ставропольского края	144,0
Обеспечение деятельности подведостенных учреждений	278,0
Централизованная бухгалтерия отдела культуры	278,0
Расходы за счет целевых средств и безвозмездных поступлений	2,0
Расходы за счет целевых средств и безвозмездных поступлений библиотек	2,0
Другие вопросы в области культуры	250,0
Руководство и управление в сфере установленных функций	250,0
Центральный аппарат	250,0
Муниципальное учреждение здравоохранения Нефтекумская центральная районная больница	46972,3
Здравоохранение и спорт	46972,3
Здравоохранение	46972,3
Больницы, клиники	30175,3
Обеспечение деятельности подведомственных учреждений	29196,3
Расходы за счет субвенции из краевого фонда компенсаций на реализацию Закона Ставропольского края "О наделении органов местного самоуправления отдельными государственными полномочиями Ставропольского края в области здравоохранения	979,0
Поликлиники, амбулатории, диагностические центры	2431,0
Обеспечение деятельности подведомственных учреждений	2431,0
Фельдшерско-акушерские пункты	1922,0
Обеспечение деятельности подведомственных учреждений	1922,0
Иные безвозмездные и безвозвратные перечисления	1327,0
Расходы за счет субсидий из краевого бюджета на денежные выплаты медицинскому персоналу фельдшерско-акушерских пунктов, врачам, фельдшерам и медицинским сестрам "Скорой медицинской помощи"	1327,0
Расходы за счет средств от предпринимательской и иной приносящей доход деятельности	5363,0
Расходы за счет средств от предпринимательской и иной приносящей доход деятельности больниц, клиник	665,0
Обеспечение деятельности подведомственных учреждений	665,0
Расходы за счет средств от предпринимательской и иной приносящей доход деятельности поликлиник, амбулаторий	4698,0
Обеспечение деятельности подведомственных учреждений	4698,0
Расходы за счет целевых средств и безвозмездных поступлений	5590,0
Расходы за счет целевых средств и безвозмездных поступлений в больницы	100,0
Расходы за счет целевых средств и безвозмездных поступлений в поликлиники	50,0
Расходы по оплате услуг за оказание медицинской помощи женщинам в период родов	3875,0
Расходы по оплате диспансеризации работающих граждан и оказания им первичной медико-санитарной помощи, а также оплата медицинской помощи женщинам в период беременности и родов	3875,0
Расходы по оплате услуг за оказание медицинской помощи женщинам в период беременности	1574,0
Расходы по оплате диспансеризации работающих граждан и оказания им первичной медико-санитарной помощи, а также оплата медицинской помощи женщинам в период беременности и родов	1574,0
Расходы за счет средств от сдачи в аренду имущества	155,0
Расходы за счет средств от сдачи в аренду имущества больниц	147,0
Расходы за счет средств от сдачи в аренду имущества поликлиник	8,0
Управление труда и социальной защиты населения администрации Нефтекуского муниципального района	80932,3
Социальная политика	80932,3
Социальное обеспечение населения	70061,4
Меры социальной поддержки граждан	48295,4
Расходы за счет субвенции из краевого фонда компенсаций на реализацию Закона Ставропольского края "О наделении органов местного самоуправления отдельными государственными полномочиями Ставропольского края в области социальной политики и социального обслуживания отдельных категорий граждан" на предоставление мер социальной поддержки реабилитированным лицам и лицам, признаным пострадавшими от политических репрессий	790,4
Расходы за счет субвенции из краевого фонда компенсаций на реализацию Закона Ставропольского края "О наделении органов местного самоуправления отдельными государственными полномочиями Ставропольского края в области социальной политики и социального обслуживания отдельных категорий граждан" на предоставление мер социальной поддержки ветеранам труда	28249,0
Расходы за счет субвенции из краевого фонда компенсаций на реализацию Закона Ставропольского края "О наделении органов местного самоуправления отдельными государственными полномочиями Ставропольского края в области социальной политики и социального обслуживания отдельных категорий граждан" на предоставление мер социальной поддержки труженикам тыла	800,0
Расходы за счет субвенции из краевого фонда компенсаций на реализацию Закона Ставропольского края "О наделении органов местного самоуправления отдельными государственными полномочиями Ставропольского края в области социальной политики и социального обслуживания отдельных категорий граждан" на выплату ежемесячного пособия на ребенка	18456,0
Фонд компенсаций	21766,0
Расходы за счет субвенции на обеспечение мер социальной поддержки для лиц, награжденных знаком "Почетный донор СССР", "Почетный донор России"	1836,0
Расходы за счет субвенции из краевого фонда компенсаций на оплату жилищно-коммунальных услуг отдельным категориям граждан	19930,0
Иные безвозмездные и безвозвратные перечисления	540,0
Резервный фонд Правительства РФ по предупреждению и ликвидации чрезвычайных ситуаций и последствий стихийных бедствий	540,0
Другие вопросы в области социальной политики	10870,9
Руководство и управление в сфере установленных функций	4286,0
Расходы за счет субвенции из краевого фонда компенсаций на реализацию Закона Ставропольского края "О наделении органов местного самоуправления отдельными государственными полномочиями Ставропольского края в области социальной политики и социального обслуживания отдельных категорий граждан" (УТ и СЗН)	4286,0
Меры социальной поддержки граждан	[illegible]
Расходы за счет субвенции на реализацию ФЗ "О предоставлении социальных гарантий героям Социалистического труда и полным кавалерам ордена Трудовой Славы" и Закона РФ "О статусе Героев Советского Союза, Героев Российской Федерации и полных кавалеров ордена Славы"	2[illegible]
Расходы за счет субвенции из краевого фонда компенсаций на реализацию Закона Ставропольского края "О наделении органов местного самоуправления отдельными государственными полномочиями Ставропольского края в области социальной политики и социального обслуживания отдельных категорий граждан" на выплату ежегодного социального пособия на проезд учащимся (студентам)	7[illegible]
Расходы за счет субвенции из краевого фонда компенсаций на реализацию Закона Ставропольского края "О наделении органов местного самоуправления отдельными государственными полномочиями Ставропольского края в области социальной политики и социального обслуживания отдельных категорий граждан" на предоставление мер социальной поддержки многодетным семьям	21[illegible]
Расходы за счет целевых средств и безвозмездных поступлений	[illegible]
Центральный аппарат	37[illegible]
Расходы на выплату пособия при рождении ребенка за счет средств ФСС РФ	[illegible]
Государственное учреждение социального обслуживания "Нефтекумский комплексный центр социального обслуживания населения"	36[illegible]
Социальная политика	13[illegible]
Социальное обслуживание населения	13[illegible]
Учреждения социального обслуживания	13[illegible]
Расходы за счет субвенции из краевого фонда компенсаций на реализацию Закона Ставропольского края "О наделении органов местного самоуправления отдельными государственными полномочиями Ставропольского края в области социальной политики и социального обслуживания отдельных категорий граждан" на обеспечение деятельности государственных учреждений социального обслуживания	12[illegible]
Расходы за счет средств от предпринимательской и иной приносящей доход деятельности	65[illegible]
Расходы за счет средств от предпринимательской и иной приносящей доход деятельности домов-интернатов для престарелых и инвалидов	24[illegible]
Расходы за счет средств от предпринимательской и иной приносящей доход деятельности других учреждений социального обслуживания населения	41[illegible]
Расходы за счет целевых средств и безвозмездных поступлений	2[illegible]
Расходы за счет целевых средств и безвозмездных поступлений в учреждениях социального обслуживания	2[illegible]
ИТОГО	[illegible]

Приложение 5
к решению Совета НМР СК «О внесении изменений в решение Совета НМР СК «О бюджете Нефтекумского муниципального района на 2006 год» от 06.03.2006 № 103

АДМИНИСТРАТОРЫ

доходных источников бюджета Нефтекумского муниципального района Ставропольского края на 2006 год

14 МИНИСТЕРСТВО ФИНАНСОВ СТАВРОПОЛЬСКОГО КРАЯ
095 Субвенция бюджетам муниципальных районов на оплату жилищно-коммунальных услуг отдельным категориям граждан
095 Субвенция бюджетам муниципальных районов на обеспечение мер социальной поддержки для лиц, награжденных знаком «Почетный донор СССР», «Почетный донор России»
095 Прочие безвозмездные поступления в бюджеты муниципальных районов от бюджетов субъектов Российской Федерации
182 МЕЖРАЙОННАЯ ИФНС РОССИИ №6 ПО СТАВРОПОЛЬСКОМУ КРАЮ
182 Налог на доходы физических лиц
182 Единый налог, взимаемый с налогоплательщиков, выбравших в качестве объекта налогообложения доходы
182 Единый налог, взимаемый с налогоплательщиков, выбравших в качестве объекта налогообложения доходы, уменьшенные на величину расходов
182 Единый налог на вмененный доход для отдельных видов деятельности
182 Единый сельскохозяйственный налог
182 Налог на имущество организаций по имуществу, не входящему в Единую систему газоснабжения
182 Транспортный налог с организаций
182 Транспортный налог с физических лиц
182 Государственная пошлина по делам, рассматриваемым в судах общей юрисдикции, мировыми судьями (за исключением государственной пошлины по делам, рассматриваемым Верховным Судом Российской Федерации)
182 Денежные взыскания (штрафы) за нарушение законодательства о налогах и сборах, предусмотренные статьями 116,117,118 пунктами 1 и 2 статьи 120, статьями 125, 126, 128,1 29.1, 132, 133, 134, 135, 135.1 Налогового кодекса Российской Федерации.
182 Денежные взыскания (штрафы) за административные правонарушения в области налогов и сборов, предусмотренные Кодексом Российской Федерации об административных правонарушениях
182 Денежные взыскания (штрафы) нарушение законодательства о применении контрольно-кассовой техники при осуществлении наличных денежных расчетов и (или) расчетов с использованием платежных карт.
188 ОТДЕЛ ВНУТРЕННИХ ДЕЛ НЕФТЕКУМСКОГО РАЙОНА
188 Государственная пошлина за государственную регистрацию транспортных средств и иные юридически значимые действия, связанные с выдачей документов на транспортные средства, выдачей регистрационных знаков.
188 Государственная пошлина за государственную регистрацию транспортных средств и иных юридически значимые действия, связанные с изменением и выдачей документов на транспортные средства, выдача регистрационных знаков
188 Денежные взыскания (штрафы) за административные правонарушения в области дорожного движения
188 Денежные взыскания (штрафы) и иные суммы, взыскиваемые с лиц, виновных в совершении преступлений, и в возмещении ущерба имуществу, зачисляемые в местные бюджеты
322 НЕФТЕКУМСКОЕ ОТДЕЛЕНИЕ ГЛАВНОЕ УПРАВЛЕНИЕ ФЕДЕРАЛЬНОЙ СЛУЖБЫ СУДЕБНЫХ ПРИСТАВОВ ПО СТАВРОПОЛЬСКОМУ КРАЮ
322 Денежные взыскания (штрафы) и иные суммы, взыскиваемые с лиц, виновных в совершении преступлений, и в возмещении ущерба имуществу, зачисляемые в местные бюджеты.
322 Невыясненные поступления, зачисляемые в бюджеты муниципальных районов
498 УПРАВЛЕНИЕ ПО ТЕХНОЛОГИЧЕСКОМУ И ЭКОЛОГИЧЕСКОМУ КОНТРОЛЮ РОСТЕХНАДЗОРА ПО СТАВРОПОЛЬСКОМУ КРАЮ
498 Плата за негативное воздействие на окружающую среду.
498 Прочие поступления от денежных взысканий (штрафов) и иных сумм в возмещение ущерба, зачисляемые в местные бюджеты
501 АДМИНИСТРАЦИЯ НЕФТЕКУМСКОГО МУНИЦИПАЛЬНОГО РАЙОНА
501 Государственная пошлина за совершение нотариальных действий (за исключением действий, совершаемых консульскими учреждениями Российской Федерации)
501 Государственная пошлина за выдачу разрешения на распространение наружной рекламы
501 Государственная пошлина за выдачу разрешения на распространения наружной рекламы
501 Государственная пошлина за выдачу ордеров на квартиру
501 Прочие поступления от денежных взысканий (штрафов) и иных сумм в возмещение ущерба, зачисляемые в местные бюджеты
501 Невыясненные поступления, зачисляемые в бюджеты муниципальных районов
501 Прочие безвозмездные поступления в бюджеты муниципальных районов
501 Доходы от продажи услуг, оказываемых учреждениями, находящимися в ведении органов власти муниципальных районов
502 ОТДЕЛ ИМУЩЕСТВЕННЫХ И ЗЕМЕЛЬНЫХ ОТНОШЕНИЙ АДМИНИСТРАЦИИ НЕФТЕКУМСКОГО МУНИЦИПАЛЬНОГО РАЙОНА
502 Доходы от сдачи в аренду имущества, находящегося в оперативном управлении органов управления муниципальных районов и созданных ими учреждений и в хозяйственном ведении учреждений здравоохранения.
502 Прочие доходы от сдачи в аренду имущества, находящегося в оперативном управлении органов управления муниципальных районов и созданных ими учреждений и в хозяйственном ведении муниципальных унитарных предприятий.
502 Доходы бюджетов муниципальных районов от реализации имущества, находящегося в оперативном управлении учреждений, находящихся в введении органов управления муниципальных районов (в части реализации основных средств по указанному имуществу)
502 Доходы бюджетов муниципальных районов от реализации имущества, находящегося в оперативном управлении учреждений, находящихся в введении органов управления муниципальных районов (в части реализации материальных запасов по указанному имуществу)
502 Доходы от реализации иного имущества, находящегося в собственности муниципальных районов (в части реализации основных средств по указанному имуществу)
502 Доходы от реализации иного имущества, находящегося в собственности муниципальных районов (в части реализации материальных запасов по указанному имуществу)
502 Невыясненные поступления, зачисляемые в бюджеты муниципальных районов
504 ФИНАНСОВОЕ УПРАВЛЕНИЕ АДМИНИСТРАЦИИ НЕФТЕКУМСКОГО МУНИЦИПАЛЬНОГО РАЙОНА
504 Дотация бюджетам муниципальных районов на выравнивание уровня бюджетной обеспеченности
504 Дотация бюджетам муниципальных районов на поддержку мер по обеспечению сбалансированности бюджетов
504 Субвенции бюджетам муниципальных районов на осуществление расходов бюджетов по выплате государственных пособий гражданам, имеющим детей
504 Субвенции бюджетам муниципальных районов на обеспечение мер социальной поддержки реабилитированных лиц и лиц, признанных пострадавшими от политических репрессий.
504 Субвенции бюджетам муниципальных районов на обеспечение мер социальной поддержки тружеников тыла
504 Субвенции бюджетам муниципальных районов на обеспечение мер социальной поддержки ветеранов труда
504 Прочие субвенции, зачисляемые в бюджеты муниципальных районов (на осуществление полномочий в области здравоохранения)
504 Прочие субвенции, зачисляемые в бюджеты муниципальных районов (на осуществление полномочий в области физической культуры и спорта)
504 Прочие субвенции, зачисляемые в бюджеты муниципальных районов (на реализацию государственного стандарта)
504 Прочие субвенции, зачисляемые в бюджеты муниципальных районов (на осуществление полномочий по содержанию детей-сирот)
504 Прочие субвенции, зачисляемые в бюджеты муниципальных районов (на осуществление полномочий по опеке)
504 Прочие субвенции, зачисляемые в бюджеты муниципальных районов (на осуществление полномочий УТ и СЗН)
504 Прочие субвенции, зачисляемые в бюджеты муниципальных районов (на осуществление полномочий НКЦСОН)
504 Прочие субвенции, зачисляемые в бюджеты муниципальных районов (на осуществление переподготовки педагогических работников)
504 Прочие субвенции, зачисляемые в бюджеты муниципальных районов (на осуществление мер социальной поддержки многодетным семьям)
504 Прочие субвенции, зачисляемые в бюджеты муниципальных районов (на осуществление выплаты пособия на проезд студентам)
504 Прочие субвенции, зачисляемые в бюджеты муниципальных районов (на осуществление полномочий в области молодежной политики)
504 Прочие субвенции, зачисляемые в [illegible] жеты муниципальных районов (на осу[illegible] ление полномочий по содержанию ар[illegible] го фонда)
504 Прочие субвенции, зачисляемые в [illegible] жеты муниципальных районов (на ре[illegible] цию полномочий управленческих фун[illegible] области с/х)
504 Прочие субвенции, зачисляемые в бю[illegible] муниципальных районов (на реализацию п[illegible] мочий по поддержке с/х производства)
504 Прочие субвенции, зачисляемые в [illegible] жеты муниципальных районов (на реа[illegible] цию социальных гарантий Героев)
504 Прочие субвенции, зачисляемые в [illegible] жеты муниципальных районов (выплата [illegible] награждения за классное руководство)
504 Прочие субвенции, зачисляемые в [illegible] жеты муниципальных районов (на предо[illegible] ление гражданам субсидий на оплату ж[illegible] и коммунальных услуг)
504 Субсидии бюджетам муниципальных [illegible] онов на денежные выплаты медицинс[illegible] персоналу фельдшерско-акушерских пун[illegible] врачам, фельдшерам и медицинским сес[illegible] "Скорой медицинской помощи"
504 Прочие субсидии зачисляемые в [illegible] жеты муниципальных районов (на форм[illegible] вание РФФПП)
504 Прочие субсидии, зачисляемые в [illegible] жеты муниципальных районов (на обесп[illegible] ние сельских жителей бытовыми услуга[illegible]
504 Прочие субсидии, зачисляемые в [illegible] жеты муниципальных районов (на комп[illegible] тование фондов библиотек)
504 Прочие субсидии, зачисляемые в бюд[illegible] муниципальных районов (на компенсацию [illegible] рожания стоимости питания учащихся)
504 Увеличение прочих остатков денеж[illegible] средств бюджетов муниципальных райо[illegible]
504 Уменьшение прочих остатков денеж[illegible] средств бюджетов муниципальных райо[illegible]
506 ОТДЕЛ ОБРАЗОВАНИЯ АДМИНИСТ[illegible] ЦИИ НЕФТЕКУМКОГО МУНИЦИПАЛЬН[illegible] РАЙОНА
506 Доходы от сдачи в аренду имущества, [illegible] ходящегося в оперативном управлении [illegible] ганов управления муниципальных райо[illegible] созданных ими учреждений и в хозяйст[illegible] ном ведении образовательных учрежде[illegible]
506 Невыясненные поступления, зачисл[illegible] в бюджеты муниципальных районов
506 Прочие безвозмездные поступлени[illegible] бюджеты муниципальных районов
506 Доходы от продажи услуг, оказывае[illegible] учреждениями, находящимися в ведении [illegible] ганов власти муниципальных районов
507 ОТДЕЛ КУЛЬТУРЫ НЕФТЕКУМСКОГО [illegible] НИЦИПАЛЬНОГО РАЙОНА
507 Прочие безвозмездные поступлени[illegible] бюджеты муниципальных районов
507 Доходы от продажи услуг, оказывае[illegible] учреждениями, находящимися в ведении [illegible] ганов власти муниципальных районов
508 МУНИЦИПАЛЬНОЕ УЧРЕЖДЕНИЕ ЗД[illegible] ВООХРАНЕНИЯ «НЕФТЕКУМСКАЯ ЦЕНТРА[illegible] НАЯ РАЙОННАЯ БОЛЬНИЦА»
508 Прочие безвозмездные поступлени[illegible] бюджеты муниципальных районов
508 Доходы от продажи услуг, оказывае[illegible] учреждениями, находящимися в ведении [illegible] ганов государственной власти муниципа[illegible] ных районов
510 ГОСУДАРСТВЕННОЕ УЧРЕЖДЕНИЯ СО[illegible] АЛЬНОГО ОБСЛУЖИВАНИЯ «НЕФТЕКУМСК[illegible] КОМПЛЕКС ЦЕНТРАЛЬНОГО СОЦИАЛЬНО[illegible] ОБСЛУЖИВАНИЯ НАСЕЛЕНИЯ»
510 Прочие безвозмездные поступлени[illegible] бюджеты муниципальных районов
510 Доходы от продажи услуг, оказывае[illegible] учреждениями, находящимися в ведении [illegible] ганов государственной власти субъект[illegible] Российской Федерации

Приложени[illegible]
к решению Совета НМР СК «О внесении изменений в решение Совета НМР СК [illegible] бюджете Нефтекумского муниципального района Ставропольского края на 2006 г[illegible]
от 06.03.2006 № 1[illegible]

ИСТОЧНИКИ

финансирования дефицита бюджета Нефтекумского муниципального района Ставропольского края на 2006 год

(тыс. рубл[illegible]

Наименование	Сумма
Всего расходов бюджета	397238,2
Всего доходов бюджета	394903,2
Дефицит бюджета	-2335
Всего источников финансирования дефицита бюджета	2335
в том числе:	
Кредитные соглашения и договоры, заключенные от имени Российской Федерации, субъектов Российской Федерации, муниципальных образований, государственных внебюджетных фондов, указанные в валюте Российской Федерации	0
Получение кредитов по кредитным соглашениям и договорам, заключенным от имени Российской Федерации, субъектов Российской Федерации, муниципальных образований, государственных внебюджетных фондов, указанным в валюте Российской Федерации	1278
Бюджетные кредиты, полученные от других бюджетов бюджетной системы Российской Федерации	1278
Бюджетные кредиты, полученные от других бюджетов бюджетной системы Российской Федерации бюджетами муниципальных районов	1278
Погашение кредитов по кредитным соглашениям и договорам, заключенным от имени Российской Федерации, субъектов Российской Федерации, муниципальных образований, государственных внебюджетных фондов, указанным в валюте Российской Федерации	-1278
Бюджетные кредиты, полученные от других бюджетов бюджетной системы Российской Федерации	-1278
Бюджетные кредиты, полученные от других бюджетов бюджетной системы Российской Федерации бюджетами муниципальных районов	-1278
Остатки средств бюджетов	2335
Увеличение остатков средств бюджетов	396181,2
Увеличение прочих остатков средств бюджетов	396181,2
Увеличения прочих остатков денежных средств бюджетов	396181,2
Увеличение прочих остатков денежных средств бюджетов муниципальных районов	396181,2
Уменьшение остатков средств бюджетов	398516,2
Уменьшение прочих остатков средств бюджетов	398516,2
Уменьшение прочих остатков денежных средств бюджетов	398516,2
Уменьшение прочих остатков денежных средств бюджетов муниципальных районов	398516,2

СОВЕТ НЕФТЕКУМСКОГО МУНИЦИПАЛЬНОГО РАЙОНА СТАВРОПОЛЬСКОГО КРАЯ ПЕРВОГО СОЗЫВА

РЕШЕНИЕ

06 марта 2005 года г. Нефтекумск № 111

Об утверждении перечня и прейскуранта цен на платные услуги по учреждениям здравоохранения Нефтекумского муниципального района Ставропольского края

В соответствии с разделом 3 решения Совета Нефтекумского муниципального района Ставропольского края от 25 октября 2005 года № 70 «О порядке рассмотрения и утверждения цен и тарифов на товары и услуги, производимые и оказываемые муниципальными предприятиями и учреждениями Нефтекумского муниципального района Ставропольского края», Совет Нефтекумского муниципального района Ставропольского края,

РЕШИЛ:

1. Утвердить перечень и прейскурант цен на платные услуги по муниципальному учреждению здравоохранения «Нефтекумская центральная районная больница» согласно приложению 1.

2. Утвердить прейскурант цен на платные услуги по муниципальному учреждению здравоохранения «Стоматологическая поликлиника» согласно приложению 2.

3. Настоящее решение вступает в силу со дня его официального опубликования.

Председатель Совета Нефтекумского муниципального района Ставропольскогокрая П. А. Лиманов

ПРЕЙСКУРАНТ ЦЕН ПО ПЛАТНЫМ УСЛУГАМ ОКАЗЫВАЕМЫХ СПЕЦИАЛИСТАМИ НЦРБ на 2006г.

Наименование услуги	Стоимость, руб.
1. Врач хирург	51
2. Врач терапевт	51
3. Врач невролог	51
4. Врач окулист	51
5. Врач отоларинголог	51
6. Врач психиатр	51
7. Врач нарколог	51
8. Врач гинеколог	51
9. ЭКГ до 40 лет	
10. Экг после 40 лет с нагрузкой	74
11. Амбулаторная карта	5
12. Кровь на ЭДС	51
13. Профосмотр водительской комиссии	
мужчин до 40 лет	545
после 40 лет	568
женщин до 40 лет	596
после 40 лет	619
14. Ультразвуковая диагностика	
врачом терапевтом 1 мин.	4,98
врачом гинекологом 1 мин.	5,16

15. Иньекции на скорой помощи

	на месте	на дому
внутривенно	35	82
в/м	16	54
капельница	95	107
очистительные клизмы	35	82
постановка банок	35	82
горчичников	23	54
перевязки	48	82
ЭКГ	95	107
измерение арт. давления	23	54
снятие алкогольной интоксикации		527
транспортировка носилочных больных		67
транспортировка трупа в пределах города		111
необоснованный вызов		89

16. Стоимость иммунохроматографических выявлений марихуаны в моче	136
17. Анонимное обследование и лечение гонореи	
первичное посещение	
мужчин	259
женщин	307
повторное посещение	
мужчин	144
женщин	215
18. Комиссия на разрешение ношения оружия	415
19. Осмотр лиц декретированной группы детских садов	
один раз в квартал	271 - 373
один раз в год с выдачей заключений в санит. книжке	322 - 424
20. Анализ крови на гепатит В	82
гепатит С	88
21. Поездка в Ставрополь	327
22. Противоболевая терапия -	
первичн. прием	67
повторн. прием	61
23. Лазеротерапия	
с медикаментами	270
без медикаментов	244
24. Гистологическое исследование 1 бл.	61
2 бл.	123
3 бл.	185
4 бл.	246
25. Хранение трупа в холод. камере сутки	90
26. Доставка крови на ВИЧ, австралийский антиген, гепатит С и В в г. Ставрополь	21
27. Лабораторные исследования 1 мин.	3,20
28. Освидетельство на степень алкогольного опьянения	100
29. Исследования в рентген-кабинете 1 мин.	8,05
30. Физиотерапевтические процедуры 1 мин.	2,44
31. Массаж 1 мин.	3,36
32. Эндоскопия 1 мин.	5,08
33. Оксигенобаротерапия сеанс	283
34. Гинекологическое отд. 1 к/д	223
35. Детское отд. 1 к/д	268
36. Инфекционное отд.1 к/д.	360
37. Хирургическое отд.1 к/д	381
38. Патология беременных 1 к/д	277
39. Терапевтическое отд.1 к/д	195
40. Родильное отд. 1к/д	415
41. Гинекологические манипуляции 1 мин.	7,10
42. Палата повышенной комфортности	3330
43. Врач нарколог экспресс тесты	136
44. Сертификат профилактических прививок	12
45. История развития ребенка форма112	32
46. Бахлаборатория 1 мин.	3,20
47. Освидетельство водителей	51
48. Дневной стационар при поликлинике	4,28
49. Холторовское мониторирование	567

Управляющая делами Совета Нефтекумского муниципального района М.А.Сапрыкина

Приложение 2
к решению Совета НМР СК "Об утверждении перечня и прейскуранта цен на платные услуги по учреждениям здравоохранения НМР СК" от 06.03.2006 № 111

№ п/п	ВИДЫ РАБОТ	Код	НОРМА УЕТ	СУММА
	ВЗРОСЛЫЙ ПРИЕМ			
А.	Общие виды работ			
1.	Консультация			
2.	Совет	1	0,5	54,00
3.	Анестезия (исключая удаление)	2	0,5	54,00
4.	Инъекция	3	0,5	54,00
5.	Избирательное пришлифовывание 4-х зубов	4	0,5	54,00
6.	Анестезия аппликационная (исключая удаление)	6	1,0	108,00
7.	Шлифовка и полировка пломб из амальгамы и композита.	5	0,25	27,00
8	Анестезия карпульная	7	0,25	27,00
Б.	Терапевтический прием	8	0,75	81,00
1.	Осмотр полости рта первичного, сбор анамнеза, оформление документации.			
2.	То же повторного пациента	8	0,5	54,00
3.	Препарирование кариозной полости, наложение прокладки под пломбу.	9	0,25	27,00
4.	Дополнительная обработка дна кариозной полости, медикаментозная прокладка.	10	0,85	91,80
5.	Наложение постоянной пломбы из цемента	10	0,5	54,00
		12	0,15	16,20
6.	То же из материалов химического отверждения импортного пр-ва.	12	1,5	162,00
7	То же из материалов светового отверждения импортного пр-ва.	12	3,0	324,00
	Лечение пульпита в одно посещение:			
1.	Однокоренового зуба			
2.	Двухкоренового зуба	13	4,0	432,00
3.	Трехкоренового зуба	14	5,0	540,00
		15	6,0	648,00
	Лечение пульпита в два посещение:			
4.	Однокоренового зуба			
5.	Двухкоренового зуба	16	3,5	378,00
6.	Трехкоренового зуба	17	4,5	486,00
		18	5,0	540,00
	Лечение переодонтитов одно посещение:			
7.	Однокоренового зуба	19	3,5	-378,00
8.	Двухкоренового зуба	20	4,5	486,00
9.	Трехкоренового зуба	21	5,5	594,00
	Лечение переодонтитов в два-три сеанса:			
10.	Однокоренового зуба	22	3,0	324,00
11.	Двухкоренового зуба	23	4,0	432,00
12	Трехкоренового зуба	24	5,0	540,00
13.	Крепление электродов при внутриканальном эл.форезе.	022ф	0,5	54,00
14.	Диатермокоагуляция корневого канала.	022д	0,25	27,00
15.	Трепанация интактного зуба или метал.коронки	0,25	2,0	216,00
16.	Наложение мышьяковой пасты или анестетиков при однократном обращении	26	0,5	54,00
17.	Обработка полости зуба, корневых каналов при остром (обострившемся) периодонтите при однократном обращении пациента.	27	1,0	108,00
18.	Удаление мышьяковой пасты с ампутацией пульпы, наложенной в другом	28	0,5	54,00
19.	Снятие пломб из цемента, композита, амальгамы, светоиномерного уамента	29	1,0	108,00
20.	Распломбирование корневых каналов:			
21.	Однокорневые зубы:	30		
	21.1 Цинкэвгеноловая паста	030/1	2,0	216,00
	21.2 Резорцинформалин.паста	030/2	5,0	540,00
	21.3 Цементом	030/3	6,0	648,00
22.	Двухкорневые зубы:			
	22.1 Цинкэвгеноловая паста	031/1	3,0	324,00
	22.2 Резорцинформалин.паста	031/2	6,5	702,00
	22.3 Цементом	031/3	7,5	810,00
23.	Трехкорневые зубы:			
	23.1 Цинкэвгеноловая паста	032/1	3,5	378,00
	23.2 Резорцинформалин.паста	032/2	8,0	864,00
	23.3 Цементом	032/3	9,0	972,00
24.	Извлечение инородного тела из каналов:			
	24.1 Фронтального зуба	33	4,0	432,00
	24.2 Коренного зуба	34	8,0	864,00
25.	Лечение с внутриканальной резорбцией			
	25.1 Фронтального зуба	35	4,0	432,00
	25.2 Многокорневого зуба	36	7,0	756,00
26.	Изготовление культевой вкладки в:			
	26.1 Однокорневом зубе	037.1	2,0	216,00
	26.2 Многокорневом зубе	037.2	5,0	540,00
27.	Закрытие перфорации канала корня амальгамой с перепломбировкой канала	38	6,7	723,60
28.	Устранение дефекта пломбы	39	1,0	108,00
29.	Терапевтическое лечение травмы1 зуба:			
29,1	Скол части коронки с сохранившейся пульпой.	040.1	5,0	540,00
29.2	Перелом корня зуба-репозиция штифтом, коронка сохранена	040.2	6,0	648,00
29.3	Перелом корня зуба-репозиция штифтом, коронка сколона.	040.3	6,5	702,00
30.	Удаление зубного налета или камня с одного зуба.	41	0,15	16,20
31.	Покрытие фтор-лаком (гелем) всех зубов (однократно)	042,1	0,5	54,00
32.	Проведение ремотерапии (1 сеанс)	042.2	0,5	54,00
33.	Контроль гигиены полости рта	43	0,5	54,00
34.	Обучение гигиене полости рта	44	0,5	54,00
35.	Оксигенотерапия при снятии зубных отложений	45	0,5	54,00
36.	Покрытие фиссур одного зуба герметоком	46	0,5	54,00
В.	Прием пациентов с заболеванием слизистой и пародонта			
37	Опрос, осмотр, оформление документации первичного пациента	48	0,5	54,00
38	Опрос, осмотр, оформление документации повторного пациента	49	0,5	54,00
39	Обследование пациента с заболеванием парадонта:			0,00
39.1	Проба Шиллера-Писарева	050.1	0,5	54,00
39.2	Гигиенический индекс	050.2	0,5	54,00
39.3	Индекс РМА	050.3	0,5	54,00
39.4	Пародонтальный индекс	050.4	0,5	54,00
40	Вакуум-терапия (1 сеанс)	53	0,5	54,00
41	Медикаментозная обработка патологич. Десневых карманов (орошения, аппликации, инстилляции, повязки и др.)	54	1,0	108,00
42	Удаление зкамня с одного зуба	55	0,15	16,20
43	Кюретаж парадонт. Карманов 2-х зубов	56	1,0	108,00
44	Временное шинирование 6-8 зубов	57	1,5	162,00
45	Вскрытие пародонтального абсцесса	58	0,5	54,00
46	Гингивопластика 6 зубов	59	4,5	486,00
47	Вестибулопластика	60	2,5	270,00
48	Ампутация корня	61	2,0	216,00
49	Удаление пародонтальной кисты в области 2-х зубов	62	2,5	270,00
50	Удаление пародонтальной кисты в области 3-4 зубов	062.1	4,0	432,00
51	Контролируемая гигиена полости рта	63	0,5	54,00
52	Обучение гигиене полости рта	64	0,5	54,00
53	Аппликационная анестезия	65	0,25	27,00
54	Инъекция	065.1	0,5	54,00
Д.	На профилактическом приеме			
1.	Первичный осмотр полости рта, подсчет индексов гигиены, оформление	86	1,5	162,00
2.	Удаление зубного налета и зубного камня с одного зуба	87	0,5	54,00
3.	Покрытие фторлаком всех зубов	88	0,5	54,00
4.	Покрытие фиссур одного зуба герметиком	89	0,5	54,00
5.	Проведение реминерализирующей терапии (1 сеанс)	90	0,5	54,00
6.	Контролируемая гигиена полости рта	91	0,5	54,00
7.	Обучение гигиене полости рта	92	0,5	54,00
	Дополнительные виды работ			
1.	Чтение рентгенограммы	200	0,5	54,00
2.	Физиотапевтическая процедура	201	2,0	216,00
3.	Электрофорез (вакуум-масаж) корневых каналов	202	3,0	324,00
	ПРИЕМ ПАЦИЕНТОВ С ЗАБОЛЕВАНИЕЯМИ ХИРУРГИЧЕСКОГО ПРОФИЛЯ			
1.	Осмотр полости рта, сбор анамнеза первичного, оформление документации.	66	0,5	54,00
2.	Осмотр полости рта, сбор анамнеза первичного, оформление документации	67	0,25	27,00
3.	Удаление зуба простое	69	0,75	81,00
4	Удаление зуба сложное	70	1,5	162,00
5.	Удаление зуба с отслаиванием слиз-над. Костнного лоскута, выпиливанием	71	3,0	324,00
6.	Медикаментозная обработка лунки, ее кюретаж, кюретаж пародонтального кармана, вскрытие пародонтального абсцесса, лоскутная операция.	73	0,5	54,00
7.	Вскрытие и дренирование абсцесса, лечение периостита, остеотомия, биопсия, пункция, секвестрэктомия, удаление пародонтальной кисты 1 зуба, гингивотомия в обл.одного зуба, электрокоагуляция (каждый вид работ)	74	1,0	108,00
8.	Лечение альвеолита с кюретажем	75	1,25	135,00
9.	Остановка кровотечения	76	0,5	54,00
10	Резекция верхушки корня, цистэктомия	77	3	324,00
11.	Резекция верхушки корня, цистотмия, иссечение доброкачественного	78	2	216,00
12	Удаление эпулиса с зоной поста, вылущивание ретенционной кисты, иссечение	79	2,5	270,00
13.	Иссечение слизистого капюшона	80	0,75	81,00
14	Иссечение свищевого хода	81	2	216,00
15	Альвеолэктомия	72	1,5	162,00
16	Наложение одного шва	82	0,25	27,00
17.	Снятие всех швов	83	0,25	27,00
18.	Шинирование челюстей при переломах	084.1	5	540,00
19	Вправление и иммобилизация простого вывиха	084.2	1,5	162,00
20	Вправление и иммобилизация сложного вывиха	084.3	3	324,00
21.	Коррекция резиновой тяги	084.4	0,5	54,00
22	Снятие шин	084.5	1,5	162,00
23	Анестезия карпульная	88	1,0	108,00
24	Введение контраст в-ва в протоки	85	0,5	54,00
25	Удаление камней из протоков	085.1	1,0	108,00
26	Внутривенные и внутримышечные введения	085.2	0,5	54,00

УСЛОВНЫЕ ЕДИНИЦЫ УЧЕТА ТРУДОЕМКОСТИ РАБОТЫ /УЕТ/ ВРАЧЕЙ-СТОМАТОЛОГОВ

3.	Удаление зуба простое	69	0,75	81,00
4	Удаление зуба сложное	70	1,5	162,00
5.	Удаление зуба с отслаиванием слиз-над. Костнного лоскута, выпиливанием	71	3,0	324,00
6.	Медикаментозная обработка лунки, ее кюретаж, кюретаж пародонтального кармана, вскрытие пародонтального абсцесса, лоскутная операция.	73	0,5	54,00
7.	Вскрытие и дренирование абсцесса, лечение периостита, остеотомия, биопсия, пункция, секвестрэктомия, удаление пародонтальной кисты 1 зуба, гингивотомия в обл.одного зуба, электрокоагуляция (каждый вид работ).	74	1,0	108,00
8.	Лечение альвеолита с кюретажем	75	1,25	135,00
9.	Остановка кровотечения	76	0,5	54,00
10.	Резекция верхушки корня, цистэктомия	77	3	324,00
11.	Резекция верхушки корня, цистотмия, иссечение доброкачественного	78	2	216,00
12.	Удаление эпулиса с зоной поста, вылущивание ретенционной кисты, иссечение	79	2,5	270,00
13.	Иссечение слизистого капюшона	80	0,75	81,00
14.	Иссечение свищевого хода	81	2	216,00
15.	Альвеолэктомия	72	1,5	162,00
16.	Наложение одного шва	82	0,25	27,00
17.	Снятие всех швов	83	0,25	27,00
18.	Шинирование челюстей при переломах	084.1	5	540,00
19.	Вправление и иммобилизация простого вывиха	084.2	1,5	162,00
20.	Вправление и иммобилизация сложного вывиха	084.3	3	324,00
21.	Коррекция резиновой тяги	084.4	0,5	54,00
22.	Снятие шин	084.5	1,5	162,00
23.	Анестезия карпульная	68	1,0	108,00
24.	Введение контраст.в-ва в протоки	85	0,5	54,00
25.	Удаление камней из протоков	085.1	1,0	108,00
26.	Внутривенные и внутримышечные введения	085.2	0,5	54,00
	ХИРУРГИЧЕСКИЙ ДЕТЕЙ			
1.	Проведение инъекционной анестезии	124	1,0	108,00
2.	Психологическая подготовка ребенка	125	0,5	54,00
3.	Опрос, осмотр, оформление документации, первичного (стомат.статус, СОПР, л/уз)	126	0,5	54,00
4.	Опрос, осмотр, оформление документации, повторного (стомат.статус, СОПР, л/уз)	127	0,25	27,00
5.	Консультация ребенка хирургом или ортодонтом	128	1,0	108,00
6.	Удаление молочного зуба	129	0,5	54,00
7.	Удаление постоянного зуба простое	130	1,0	108,00
8.	Удаление постоянного зуба сложное	131	1,5	162,00
9.	Удаление с вмешательством на альвеолярном отростке	132	3,0	324,00
10.	Удаление пост.зуба с компактостеотомией	133	1,5	162,00
11.	Вскрытие абсцесса	134	1,0	108,00
12.	Перевязка	135	0,75	81,00
13.	Перевязка гнойной раны с дренированием	135/1	1,0	108,00
14.	Иссечение капюшона	136	0,75	81,00
15.	Пластика уздечки	137	2,0	216,00
16.	Компактостеотомия 2 зубов	138	1,0	108,00
17.	Цистотомия	139/1	2,5	270,00
18.	Цистэктомия	139/2	3,0	324,00
19.	Цистэктомия с резекцией верхушки корня	139/3	4,0	432,00
20.	Резекция верхушки корня	140	3,0	324,00
21.	Удаление сверхкомплектного зуба	141/1	3,0	324,00
22.	Удаление нескольких сверхкомплектных	141/2	4,0	432,00
23.	Удаление доброкачественного новообразования	142	2,0	216,00
24.	Наложение шва	143/1	0,2	21,60
25.	Снятие швов	143/2	0,1	10,80
26.	Медикаментозное лечение (одно посещение)	144	0,5	54,00
27.	Перевязка раны, дренирование (1 пос.)	145	1,0	108,00
28.	Шинирование	146	3,0	324,00
29.	Снятие шин	146/1	1,5	162,00
30.	Пращедидная повязка, иммобилизация сустава	146/2	0,25	27,00
31.	Первичная хирургическая обработка раны	147	2,0	216,00
32.	Первичный осмотр оформление докум. 1 пациента направленного в спец.учреждение:			
	при онкологии	126/1	1,5	162,00
	при невралгии, невритах, отитах, болях лица	126/2	1,0	108,00
	при воспалении слюнных желез	126/2	1,0	108,00
	при сиалоденитах	126/2	1,0	108,00
	ДЕТСКИЙ ПРИЕМ			
	Общие виды работ:			
1.	Консультация ребенка ортодонтом, хирургом	001.Д	1,0	108,00
2.	Совет (если обратились только за советом)	002.Д	0,5	54,00
3.	Инъекционная анестезия (без удаления)	003.Д	1,0	108,00
4.	Инъекция	004.Д	0,5	54,00
5.	Анестезия аппликационная	005.Д	0,5	54,00
6	Анестезия карпульная	006.Д	0,75	81,00
Б.	Терапевтический прием			
1.	Комплексное первичное обследование ребенка (прикус, зубная формула, индексы гигиены, РМА, КПУ, план диспансеризации и реабилитации)	93	2,0	216,00
2.	Психологическая подготовка ребенка	94	0,5	54,00
3.	Осмотр. Оформление документации первичного (стомат.статус, СОПР, п/узлы)	95	0,5	54,00
4.	То же повторного пациента	96	0,25	27,00
5.	Препарирование кариозной полости	97	0,5	54,00
6.	Дополнительная обработка дна кариозной полости, медикаментозная прокладка	097.1	0,5	54,00
7.	Наложение прокладки под пломбу	097.2	0,15	16,20
8.	Наложение пломбы из цемента	097.3	0,2	21,60
9.	Лечение среднего кариеса	98	1,0	108,00
10.	Лечение глубокого кариеса	99	1,5	162,00
11.	Удаление зубных отложение с одного зуба	100	0,1	10,80
12.	Наложение мышьяковой пасты или анестетиков при однократном посещении врача	101	0,5	54,00
13.	Удаление повязки с мышьяковой пастой, ампутация пульпы	101.1	0,5	54,00
14	Ремотерапия под контролем окрашивания или флюоризации	102		0,00
	Первый сеанс	102.1	1,5	162,00
	Промежуточный	102.2	0,5	54,00
	Заключительный	102.3	1,5	162,00
15.	Лечение пульпита молочного зуба дошкольников в 3 посещения с пломбой из	103		0,00
	цемента	103.1	3,0	324,00
	пластмассы	103.2	3,5	378,00
	амальгамы или композита	103.3	3,5	378,00
	полирование пломбы	103,4	0,25	27,00
16.	Лечение пульпита молочных зубов у школьников в 2 посещения с пломбой из	104		0,00
	цемента	104.1	3,0	324,00
	металлические, композиты	104.2	3,75	405,00
17.	Лечение пульпита с пломбированием одного корня постоянного зуба или методом прижизненной ампутации пульпы	105		0,00
	цемента	105.1	4,0	432,00
	композита, амальгамы	105.2	4,25	459,00
18.	Лечение пульпита с пломбированием двух корней с пломбой	106		0,00
	цемента	106.1	5,0	540,00
	композита, пластмассы, амальгамы	106.2	5,25	567,00
	полирование	106.3	0,25	27,00
19.	Лечение пульпита с пломбированием трех корней с пломбой			
	цемента	107.1	6,0	648,00
	композита, пластмассы, амальгамы	107.2	6,25	675,00
	с полированием	107.3	6,5	702,00
20.	Лечение периодонтита молочных зубов или постоянных с импрегнацией, завершенное пломбой из:			
	цемента	108.1	3,0	324,00
	композита, пластмассы	108.2	3,5	378,00
	амальгамы с полированием	108.3	4,0	432,00
21.	Лечение периодонтита постоянного зуба, пломбирование 1 корня,	109		
	цемента	109.1	4,5	486,00
22.	Лечение периодонтита 2-х корневого зуба, завершенное пломбой из	110		
	цемента	110.1	4,75	513,00
	- композита, пластмассы, амальгамы	110.2	5,0	540,00
	с полированием	110.3	5,25	567,00
23.	Лечение периодонтита 3-х корневого зуба, завершенное пломбой из	111		
	цемента	111.1	5,5	594,00
	композита, пластмассы, амальгамы	111.2	5,75	621,00
	с полированием	111.3	6,0	648,00
24.	Диатермокоагуляция корневого канала	ДТК	0,25	27,00
25.	Остановка кровотечения из канала	ОК	0,5	54,00
26.	Медикаментозная прокладка при витальной ампутации	ПМВа	0,5	54,00
27.	Изготовление вкладки	112	6,0	648,00
28.	Исследование и консервативное лечение при травмат повреждении зуба в один	113	1,5	162,00
29.	Реставрация зубов с устранением дефектов пломб или удалением пломбы	114	1,0	108,00
30.	Восстановление анатомической формы зуба при гипоплазии, флюорзе в одном зубе	115	1,5	162,00
31.	Лечение острых форм стоматита ОГС, РГС, кандидоз, поев.плиз			
	первое посещение	116	1,5	162,00
	каждое повторное	116.1	1,0	108,00
32.	Исследование ребенка с рецидивирующими формами заболеваний и изменений	117	2,0	216,00
33.	Лечение ребенка с теми же формами	118	1,0	108,00
34.	Исследование и лечение ребенка с заболеванием пародонта:			
	перпое посещение	119	2,0	216,00
	последующее	119.1	1,0	108,00
35.	Удаление зубного налета и з/камня с одного зуба	122	0,15	16,20
	ПРОФИЛАКТИЧЕСКИЙ ПРИЕМ ДЕТЕЙ			
1.	Составление плана профилактики на одного ребенка с регистрацией в амб.карта	147	0,5	54,00
2.	Обучение, сан просвещение и консультация матери	148	1,0	108,00
3.	Миотерапия 1 сеанс	149	1,5	162,00
4.	Проведение проф.гигиены всех зубов	150	3,0	324,00
5.	Местная ремотерапия (1 сеанс)	151	0,5	54,00
6.	Покрытие фтор лаком всех зубов	152	2	216,00
7.	Сеанс аппликации фтор-цементом в одном зубе	153	0,5	54,00
8.	Сошлифовывание бугров молоч зубов	154	0,5	54,00
9.	Сепарация временных зубов	155	0,5	54,00
10.	Гигиенический контроль и обучение гигиене	156	1,0	108,00
11.	Закрытие фиссур герметиком в одном зубе	157	1,0	108,00

Окончание на стр. 8.

(Продолжение. Нач. на стр. 7)

ПРЕЙСКУРАНТ ЦЕН НА НАШЕ ЗДОРОВЬЕ

Приложение 1
к решению Совета НМРСК «Об утверждении перечня и прейскуранта цен на платные услуги по учреждениям здравоохранения НМР СК» от 06.03.2006 № 111

ПЕРЕЧЕНЬ ПЛАТНЫХ УСЛУГ ОКАЗЫВАЕМЫХ СПЕЦИАЛИСТАМИ НЦРБ в 2006 г.

1. Водительская комиссия
2. Комиссия по приему на работу
3. Комиссия на разрешение ношения оружия
4. Профосмотр декретированной группы
5. Профосмотр декретированной группы (бюджет)

Клинико-диагностических услуг:

6. Эзофагогастродуоденоскопия
7. Ультразвуковое исследование - терапевтическое
8. Спирометрия
9. Ультразвуковое исследование - гинекологическое
10. Электрокардиография

Приемы специалистов:

11. Терапевт
12. Офтальмолог
13. Отоларинголог
14. Хирург
15. Акушер-гинеколог
16. Невролог
17. Нарколог
18. Дерматовенеролог
19. Кардиолог
20. Эндокринолог
21. Уролог
22. Онколог
23. Освидетельство водителей по выпуску на линию

ВРАЧЕБНЫЕ МАНИПУЛЯЦИИ В ПОЛИКЛИНИКЕ И НА ДОМУ

Услуги скорой помощи:

1. Инъекции:
2. внутривенно, внутримышечно, подкожно
3. постановка капельниц
4. глюкометрия
5. клизма
6. постановка банок
7. горчичники
8. перевязки
9. транспортировка по городу и г.Ставрополь
10. транспортировка носилочных больных
11. транспортировка трупов в пределах города
12. промывание желудка
13. ЭКГ
14. снятие алкогольной интоксикации
15. сопровождение траурной процессии

Услуги среднего медперсонала:

16. Инъекции:
17. внутривенно, внутримышечно, подкожно
18. постановка капельниц
19. постановка банок
20. горчичники
21. транспортировка крови на гормоны в г. Ставрополь
22. выдача медицинских карт Ф 26/у - 2000
23. забор крови на сахар
24. анонимное обследование и лечение дерматовенерологом
25. доставка крови на ВИЧ, австралийский антиген и антитела к вирусу гепатита С в г. Буденновск.
26. Выдача справок по требованию:

Форма 88 «МСЭК», выписку, стационарные и амбулаторные карты, заполнение санаторно-курортных карт, истории развития ребенка форма 112,сертификат прививок, справки о временной нетрудоспособности.

27. Лечение больных в отделениях стационара
28. Лабораторные исследования
29. Физио процедуры
30. Массаж
31. Противоболевая терапия
32. Сервисная палата роддома
33. Оксигенобаротерапия
34. Бланки, истории болезни
35. Гистологические исследования
36. Хранение трупа в морозильной камере
37. Рентгендиогностические исследования
38. Гинекологические манипуляции
39. Присутствие родственников при родах
40. Освидетельство на степень алкогольного опьянения
41. Дневной стационар при поликлинике
42. Холторовская мониторирование

Льготное зубное протезирование на ортопедические изделия

№ п/п	Шифр	Виды работ	Норма в УЕТ: Врачи цена 1УЕТ 152,00 руб. Норма в УЕТ	Сумма (руб.)	Техники цена 1УЕТ 136,00 Норма в УЕТ	Сумма (руб.)	Итого сумма (руб.)
		Общие виды работ					
1	2	3	4	5	6	7	8
1	060101	Осмотр полости рта первичного пациента	0,2	30,40		0,00	30,40
2	060102	Осмотр пациента с целью определения показаний к протезированию	0,1	15,20		0,00	15,20
3	060103	Анастезия (проводниковая,ильфильтр.)	0,3	45,60		0,00	45,60
4	060104	Разрезание и снятие коронки	0,2	30,40		0,00	30,40
5	060105	Снятие коронки коронкоснимателем с целью её сохранения	0,5	76,00		0,00	76,00
6	060106	Пришлифование зуба при вертикальном (горизонтальном)смещении обработка фторопрепаратом	0,3	45,60		0,00	45,60
7	060107	Снятие слепка альгинатными массами,отливка гипсовой модели	0,5	76,00		0,00	76,00
8	060108	Чтение прицельной рентгенограммы врачом,описание в амбулаторной карте	0,1	15,20		0,00	15,20
9	060109	Чтение ортопантомограммы врачом(панорамный снимок), описание в амбулаторной карте	0,2	30,40		0,00	30,40
10	060110	Вызов на дом	1,7	258,40		0,00	258,40
11	060111	Повторное цементирование ранее снятой коронки	0,3	45,60		0,00	45,60
12	060112	Изготовление диагностической модели	0,4	60,80		0,00	60,80
	0602	**Съёмные пластичные протезы из пластмассы**		0,00		0,00	
1	060201	Изготовление частичного съёмного протеза из пластмассы при ортогнатическом прикусе 1.1 Базис	1,0	152,00	2,7	367,20	519,20
		1.2 Один искусственный зуб из пластмассы в протезе	0,1	15,20	0,1	13,60	28,80
2	060202	Изготовление частичного съёмного протеза при аномалии прикуса(прогении,прогнатии,бипрогнатии,открытый прикус и т.д.) 1.1 Базис	1,5	228,00	3,0	408,00	636,00
		1.2 Один искусственный зуб из пластмассы в протезе	0,15	22,80	0,2	27,20	50,00
3	060203	Изготовление частичного съёмного протеза при послеоперационных (посттравматических) дефектах альвеолярного гребня,твёрдого и мягкого нёба,языка,рубцовых изменених слизистой полости рта,губ и т.д. 1.1 Базис	2,0	304,00	3,5	476,00	780,00
		1.2 Один искусственный зуб из пластмассы в протезе	0,2	30,40	0,2	27,20	57,60
4	060204	Изготовление полного съёмного протеза при ортогнатическом прикусе с пластмассовыми зубами	3,0	456,00	4,3	584,80	1040,80
5	060205	Изготовление полного съёмного протеза при аномалии прикуса (прогении,прогнатии, бипрогнатии, открытый прикус и т.д.)с пластмассовыми зубами	3,5	532,00	5,0	680,00	1212,00
6	060206	Изготовление полного съёмного протеза при послеоперационных (посттравматических) дефектах альвеолярного гребня,твёрдого и мягкого нёба,языка,рубцовых изменених слизистой полости рта,губ с пластмассовыми зубами	4,0	608,00	5,5	748,00	1356,00
7	060207	Изготовление мягкой прокладки к базису	0,2	30,40	1,1	149,60	180,00
8	060208	Изготовление индивидуальной ложки(жесткой)	0,3	45,60	1,4	190,40	236,00
9	060209	Изготовление кламера гнутого одноплечего	0,2	30,40	0,1	13,60	44,00
10	060210	Армирование протеза	0,1	15,20	0,8	108,80	124,00
	0603	**Ремонт съёмных пластинчатых протезов**		0,00		0,00	0,00

Платное зубное протезирование на ортопедические изделия

1	2	3	4	5	6	7	8
1	060101	Осмотр полости рта первичного пациента	0,2	36,40		0,00	36,40
2	060102	Осмотр пациента с целью определения показаний к протезированию	0,1	18,20		0,00	18,20
3	060103	Анастезия (проводниковая,ильфильтр.)	0,3	54,60		0,00	54,60
4	060104	Разрезание и снятие коронки	0,2	36,40		0,00	36,40
5	060105	Снятие коронки коронкоснимателем с целью её сохранения	0,5	91,00		0,00	91,00
6	060106	Пришлифование зуба при вертикальном (горизонтальном)смещении обработка	0,3	54,60		0,00	54,60
7	060107	Снятие слепка альгинатными массами,отливка гипсовой модели	0,5	91,00		0,00	91,00
8	060108	Чтение прицельной рентгенограммы врачом,описание в амбулаторной карте	0,1	18,20		0,00	18,20
9	060109	Чтение ортопантомограммы врачом(панорамный снимок), описание в	0,2	36,40		0,00	36,40
10	060110	Вызов на дом	1,7	309,40		0,00	309,40
11	060111	Повторное цементирование ранее снятой коронки	0,3	54,60		0,00	54,60
12	060112	Изготовление диагностической модели	0,4	72,80		0,00	72,80
	0602	**Съёмные пластичные протезы из пластмассы**		0,00		0,00	
1	060201	Изготовление частичного съёмного протеза из	1,0	182,00	2,7	440,10	622,10
		1.2 Один искусственный зуб из пластмассы в протезе	0,1	18,20	0,1	16,30	34,50
2	060202	Изготовление частичного съёмного протеза	1,5	273,00	3,0	489,00	762,00
		1.2 Один искусственный зуб из пластмассы в протезе	0,15	27,30	0,2	32,60	59,90
3	060203	Изготовление частичного съёмного протеза при послеоперационных (посттравматических) дефектах альвеолярного гребня,твёрдого и	2,0	364,00	3,5	570,50	934,50
		1.2 Один искусственный зуб из пластмассы в протезе	0,2	36,40	0,2	32,60	69,00
4	060204	Изготовление полного съёмного протеза при ортогнатическом прикусе с пластмассовыми зубами	3,0	546,00	4,3	700,90	1246,90
5	060205	Изготовление полного съёмного протеза при аномалии прикуса (прогении,прогнатии, бипрогнатии, открытый прикус и т.д.)с пластмассовыми зубами	3,5	637,00	5,0	815,00	1452,00
6	060206	Изготовление полного съёмного протеза при послеоперационных (посттравматических) дефектах альвеолярного гребня,твёрдого и мягкого нёба,языка,рубцовых изменених слизистой полости рта,губ с пластмассовыми зубами	4,0	728,00	5,5	896,50	1624,50
7	060207	Изготовление мягкой прокладки к базису	0,2	36,40	1,1	179,30	215,70
8	060208	Изготовление индивидуальной ложки(жесткой)	0,3	54,60	1,4	228,20	282,80
9	060209	Изготовление кламера гнутого одноплечего	0,2	36,40	0,1	16,30	52,70
10	060210	Армирование протеза	0,1	18,20	0,8	130,40	148,60
	0603	**Ремонт съёмных пластинчатых протезов**		0,00		0,00	0,00
1	060301	Коррекция съёмного протеза,изготовленного в другом лечебном учреждении	0,4	72,80		0,00	72,80
2	060302	Устранение одного перелома базиса	0,3	54,60	1,2	195,60	250,20
3	060303	Устранение двух переломов базиса	0,4	72,80	1,5	244,50	317,30
4	060304	Замена одного кламера	0,5	91,00	1,8	293,40	384,40
5	060305	Замена двух кламеров	0,7	127,40	1,9	309,70	437,10
6	060306	Перебазировка съёмного протеза в лабораторных условиях	0,7	127,40		0,00	127,40

Управляющая делами Совета Нефтекумского муниципального района М.А.Сапрыкина

На снимках: фото на память, май 1988 г. Собрание партхозактива района. Зал ДК «Нефтяник»

ДЕТИ - наше будущее

Таулан и Амин.

«А вместе нам не скучно!»

(Фото из семейного архива)

Образованию развиваться

Согласно концепции модернизации российского образования на период до 2010 года, с учетом закона Ставропольского края «Об образовании» утверждена программа «Развитие образования Нефтекумского района на 2006-2008 годы». Текст программы очень объемный, конечный результат ее реализации - обеспечение доступности, качества и эффективности обучения во всех типах и видах образовательных учреждений района. По крайней мере, этим руководствовались депутаты, принимая данную многостраничную программу.

ФАКТЫ

Образовательным учреждениям быть в безопасности

На прошедшем заседании утверждена также целевая программа «Безопасность образовательных учреждений Нефтекумского района на 2006 - 2008 годы».

Цель - повысить безопасность жизнедеятельности пожарной, электрической и технической безопасности зданий, сооружений в образовательных учреждениях во благо безопасности учащихся и работников. Финансируются обе программы за счет средств бюджета муниципального района.

ХРОНИКА: новости, события, факты

(Продолжение. Нач. на 1 стр.)

Имущество в собственность государства

Решением Совета депутатов района здание №2 детского сада «Ягодка», находящегося на балансе муниципального образовательного учреждения СОШ №5 поселка Зункарь безвозмездно передано в государственную собственность края для организации в нем районного реабилитационного детского центра.

Утратил силу

В связи с вступлением в силу Федерального Закона от 21 июля 2005 года №94-ФЗ «О размещении заказов на поставки товаров, выполнение работ, оказание услуг для государственных и муниципальных нужд», решение Совета Нефтекумского муниципального района Ставропольского края от 24 марта 2005 года №13 «О Положении о муниципальном заказе Нефтекумского муниципального района» признано утратившим силу.

Заказ на пассажира

В соответствии с Федеральным законом, а также с учетом результата изучения рабочей группой постоянных комиссий Совета Нефтекумского муниципального района по изучению вопроса об организации пассажирских перевозок по пригородным маршрутам Нефтекумского района, Совет района принял решение и поручил администрации района разместить заказ на оказание услуг по перевозке пассажиров межпоселенческого характера на территории нашего района.

Удивляться не надо. В связи с реформой местного самоуправления и разграничения полномочий власти, появился «пассажир межпоселенческого характера» и заказ на его перевозки. Кто он? А это мы с вами: сельские и городские жители, решившие на местном автобусе выехать за пределы своего поселения на территории района. В этом случае за вас отвечает власть района. А за передвижение по селу и городу отвечает власть ваших муниципалитетов.

Радиотелевидение «Нефтекумье»

Принято решение о создании муниципального учреждения «Радиотелевидение «Нефтекумье» Нефтекумского муниципального района. Финансирование мероприятий по созданию данного учреждения осуществляется в пределах средств, предусмотренных в бюджете района на 2006 год.

«Стройинфосервис»

С целью эффективного решения задач, стоящих перед администрацией Нефтекумского муниципального района, определенных Законом Российской Федерацией №131 «Об общих принципах организации местного самоуправления в Российской Федерации», создано муниципальное унитарное предприятие «Стройинфосервис».

Творчество нефтекумчан

У СТАРОСТИ ЕСТЬ СВОЯ КРАСОТА

Неправда, что старость пуста и глуха,
Что теряет с годами былые богатства.
У старости есть своя красота,
У старости есть постоянство.
Все так же, как прежде, чарует природа.
Старости дорог край свой родной,
Как дорога жизнь и свобода.
Старость умеет верность хранить
И мечтать, как мечтают поэты,
Высокие чувства близким дарить -
Они ведь любовью согреты.
У ней есть тревога за близких, родных,
За детскую радость, за жизнь без печали.
У старости нет лишь желаний своих -
Все желанья свои они детям раздали.
Старость итожит жизненный путь,
Зрелые мысли, накопленный опыт,
Она помогает юным шагнуть
В будущий век без ошибок и хлопот.
На широкий простор пусть дети идут,
Выбирая свои там дороги,
Пусть новые песни без фальши поют,
Но помнят и чтут родные пороги.

2004 г. *В. Н. Иващенко.* г. Нефтекумск.

Редакционный совет вестника благодарит всех читателей за предоставленные материалы и фотоснимки, а также и участников подготовки вестника Нефтекумского муниципального района.

РЕДАКЦИОННЫЙ СОВЕТ:
Канаев А. А.-Х.
Полонская З.Н.
Киселев Л.И.
Юнусов Т.А.
Диль А.В.
Сапрыкина М.А.
Васюк И.В.
Ольховская Л.Е.
Усачева А.Р.
Кельдигазиева Д.Ш.

«Вестник» утвержден на заседании Совета муниципального района. Решение от 23.08 2005 г. № 51

НАШ АДРЕС: г. Нефтекумск, пл. Ленина 1,, Совет Нефтекумского муниципального района. Тел. 3-15-73

РАСПРОСТРАНЯЕТСЯ БЕСПЛАТНО

НЕФТЕКУМЬЕ

УЧРЕДИТЕЛИ: Периодически-издаваемый информационный вестник Нефтекумского муниципального района. Совет и администрация Нефтекумского муниципального района.

Ответственный за выпуск *Канаев Агали Абдул-Халилович, "Заслуженный работник с/х-ва РФ".*

Редактор Киселев Л.И., член С/ж РФ - «Заслуженный работник культуры РФ»

Набор на компьютере в Совете Нефтекумского муниципального района.

Печать офсетная, объем 1,5 п.л. Заказ 672 Тираж 900

Газета сверстана и отпечатана в ОАО «Шпаковская типография»

356240, г. Михайловск, ул. Ленина, 154

май
2006 г.

НЕФТЕКУМЬЕ

Информационный вестник

№ 4 (9)

НЕФТЕКУМСКОГО МУНИЦИПАЛЬНОГО РАЙОНА

Некоторая ХРОНИКА

САЛЮТ, ПОБЕДА!

9 мая на площади Ленина прошли торжественные праздничные мероприятия, посвященные Дню Победы. Участников митинга, ветеранов войны и труда с благодарностью и почтением приветствовали руководители администрации и Совета муниципального района, муниципалитета города, молодежь, военный комиссар, представители воинской части, отец Игнатий.

Песенный фестиваль «Салют, Победа!», вахта памяти, возложение цветов, народные гуляния, встречи с ветеранами - все это наша живая память во имя славы Победителя.

Соответствующие торжества прошли во всех поселениях района.

ЮБИЛЕЙ АССОЦИАЦИИ

В последнюю субботу апреля в селе Озек-Суат, с участием представителей всех туркмен, проживающих на территории Ставропольского края, приглашенных гостей из других мест России, где проживают туркмены, прошли официальные торжественные мероприятия в рамках краевого фестиваля культуры, посвященному 15-летнему юбилею создания Гуманитарной ассоциации туркмен мира. Непосредственную работу по подготовке и проведению юбилея координировал организационный комитет, утвержденный главой администрации муниципального района М. Товчигречко.

МОЛОДЕЦ!

Юный представитель нашего района - Руслан Магомедов стал чемпионом России по вольной борьбе в своей весовой категории. Эту прекрасную победу он одержал на проходившем в конце апреля чемпионате России в Краснодарском крае.

Молодец, Руслан! Так держать!

15 мая - МЕЖДУНАРОДНЫЙ ДЕНЬ СЕМЬИ

Во все века общество, государство было сильно крепостью семьи. Хранительницей семейного очага является ее Величество женщина.

Во благо семьи женщина России шла на войну и побеждала, растила детей, крепила оборонную мощь в тылу и восстанавливала послевоенный наш общий дом – Советский Союз. Во имя семьи и сохранения тепла своего домашнего очага она «в горящую избу войдет, коня на скаку остановит», не потеряет себя в эпоху разрушительных реформ, переживет горечь потерь, сыграет свадьбы, родит детей, взойдет на трибуну парламента в защиту будущего.

Так, преклонимся с благодарностью перед этой величественной и яркой звездой нашего мироздания, по имени Женщина. И на деле ежечасно будем крепить и преумножать богатство семьи – основу могущества и процветания Российского государства.

ОФИЦИАЛЬНО

Уважаемые жители района!

Представляем вашему вниманию решения Совета Нефтекумского муниципального района « О внесении изменений и дополнений в Устав Нефтекумского муниципального района Ставропольского края, утвержденный решением Совета Нефтекумского муниципального района от 19 ноября 2004 года №7». Данное решение с изменением в Уставе зарегистрировано в Главном управлении юстиции РФ по Южному Федеральному округу 28 апреля 2006 года.

Как уже сообщалось, в начале марта по проекту внесенных изменений прошли публичные слушания, в сам проект для обсуждения был опубликован в районной общественно-политической газете «Восход» 18 февраля текущего года.

К вашему сведению - Устав в полном объеме опубликован в сборнике нормативно-правовых документов Нефтекумского муниципального района, в районной прессе, находится в администрациях, Советах и структурных подразделениях органов местного самоуправления поселения.

С учетом регистрации и данного опубликования внесенные изменения в контексте всего содержания Устава Нефтекумского муниципального района вступают в силу для обязательного исполнения на территории нашего района.

Председатель Совета Нефтекумского муниципального района Ставропольского края

П. Лиманов

ОФИЦИАЛЬНО

СОВЕТ
НЕФТЕКУМСКОГО МУНИЦИПАЛЬНОГО РАЙОНА
СТАВРОПОЛЬСКОГО КРАЯ
ПЕРВОГО СОЗЫВА

РЕШЕНИЕ

21 марта 2006 года г. Нефтекумск № 115

О внесении изменений и дополнений в Устав Нефтекумского муниципального района Ставропольского края, утвержденный решением Совета Нефтекумского муниципального района от 19 ноября 2004 года № 7

В соответствии с Федеральным законом от 06 октября 2003 года № 131-ФЗ «Об общих принципах организации местного самоуправления в Российской Федерации» (в ред. Федеральных законов от 19.06.2004 № 53-ФЗ, от 12.08.2004 № 99-ФЗ, от 28.12.2004 № 183-ФЗ, от 28.12.2004 № 186-ФЗ, от 29.12.2004 № 191-ФЗ, от 29.12.2004 № 199-ФЗ, от 30.12.2004 № 211-ФЗ (ред. 26.12.2005), от 18.04.2005 № 34-ФЗ, от 29.06.2005 № 69-ФЗ, от 21.07.2005 № 93-ФЗ, от 21.07.2005 № 97-ФЗ, от 12.10.2005 № 129-ФЗ, от 27.12.2005 № 198-ФЗ, от 31.12.2005 № 199-ФЗ, от 31.12.2005 № 206-ФЗ, от 02.02.2006 № 19-ФЗ, от 15.02.2006 № 24-ФЗ), законом Ставропольского края от 02 марта 2005 года № 12-кз «О местном самоуправлении в Ставропольском крае» (в ред. Закона Ставропольского края от 12.12.2005 № 66-кз),

Совет Нефтекумского муниципального района Ставропольского края,

Р Е Ш И Л:

1. Внести в Устав Нефтекумского муниципального района Ставропольского края, утвержденный решением Совета Нефтекумского муниципального района от 19 ноября 2004 года № 7 следующие изменения и дополнения:

1. Слово «совет» по тексту Устава Нефтекумского муниципального района заменить словом «Совет» с заглавной буквы;

2. В преамбулу Устава Нефтекумского района после слов «местного значения» дополнить «межпоселенческого характера»;

СТАТЬЯ 2

Часть 1 изложить в новой редакции:

«Муниципальный район имеет официальные символы района: герб, флаг, гимн»;

в части 2 слова «решением совета муниципального района» заменить на «Положением, утвержденным решением Совета».

СТАТЬЯ 3

в пункте 6 части 1 слова «устанавливается советом муниципального района» заменить на «утверждается решением Совета муниципального района»;

в части 2 после слов «юридической силы» дополнить словами «в системе муниципальных правовых актов», после слов «самоуправления муниципального района» дополнить через запятую словами «принятые на Совете муниципального района»;

часть 8 дополнить после слов «газете «Восход» словами через запятую «обнародуются в электронных средствах массовой информации, размещаются на специальных стендах, агитационных щитах, информационных бюллетенях, доводится до сведения населения депутатами, объявляются на собраниях граждан»,

дополнить статью частью 11 следующего содержания:

«11. Муниципальные правовые акты могут быть отменены или их действие может быть приостановлено Советом муниципального района и главой муниципального района, принявшими (издавшими) соответствующий муниципальный правовой акт, судом; а в части, регулирующей осуществление органами местного самоуправления отдельных государственных полномочий, переданных им федеральными законами и законами субъектов Российской Федерации, - уполномоченным органом государственной власти Российской Федерации (уполномоченным органом государственной власти субъекта Российской Федерации).».

5. Дополнить Устав статьей 7[1] следующего содержания:

«Статья 7[1]. Решения, принятые путем прямого волеизъявления граждан

1. Решение вопросов местного значения непосредственно гражданами муниципального района осуществляется путем прямого волеизъявления населения муниципального района, выраженного на местном референдуме (сходе граждан).

2. Если для реализации решения, принятого путем прямого волеизъявления населения муниципального района, дополнительно требуется принятие (издание) муниципального правового акта, орган местного самоуправления или должностное лицо местного самоуправления, в компетенцию которых входит принятие (издание) указанного акта, обязаны в течение 15 дней со дня вступления в силу решения, принятого на референдуме (сходе граждан), определить срок подготовки и (или) принятия соответствующего муниципального правового акта. Указанный срок не может превышать три месяца.

3. Нарушение срока издания муниципального правового акта, необходимого для реализации решения, принятого путем прямого волеизъявления населения, является основанием для отзыва выборного должностного лица местного самоуправления, увольнения главы местной администрации или досрочного прекращения полномочий выборного органа местного самоуправления.».

СТАТЬЯ 4

в названии статьи слова «полномочия органов местного самоуправления муниципального района по решению вопросов местного значения» исключить;

пункт 10 части 1 исключить;

пункт 15 части 1 дополнить после слов «градостроительной документации» через запятую словами «утверждение схем территориального планирования муниципального района, утверждение подготовленной на основе схемы территориального планирования муниципального района документации по планировке территории, ведение информационной системы обеспечения градостроительной деятельности, осуществляемой на территории муниципального района, резервирование и изъятие, в том числе путем выкупа, земельных участков в границах муниципального района для муниципальных нужд»;

пункт 19 части 1 изложить в новой редакции:

«19) Организация библиотечного обслуживания населения межпоселенческими библиотеками, комплектование их библиотечных фондов;»;

дополнить часть 1 пунктами 19[1], 19[2], 21, 22, 23, 24, 25, 26, 27 следующего содержания:

«19[1]) создание условий для обеспечения поселений, входящих в состав муниципального района, услугами по организации досуга и услугам организаций культуры;

19[2]) создание условий для развития местного традиционного народного художественного творчества в поселениях, входящих в состав муниципального района;

21) организация и осуществление мероприятий по гражданской обороне, защите населения и территории муниципального района от чрезвычайных ситуаций природного и техногенного характера;

22) создание, развитие и обеспечение охраны лечебно-оздоровительных местностей и курортов местного значения на территории муниципального района;

23) организация и осуществление мероприятий по мобилизационной подготовке муниципальных предприятий и учреждений, находящихся на межселенных территориях;

24) осуществление мероприятий по обеспечению безопасности людей на водных объектах, охране их жизни и здоровья;

25) создание условий для развития сельскохозяйственного производства в поселениях, расширения рынка сельскохозяйственной продукции, сырья и продовольствия;

26) обеспечение условий для развития на территории муниципального района физической культуры и массового спорта, организация проведения официальных физкультурно-оздоровительных и спортивных мероприятий муниципального района;

27) организация и осуществление мероприятий межпоселенческого характера по работе с детьми и молодежью.»;

дополнить частью 1[1] следующего содержания:

«1[1]. Органы местного самоуправления муниципального района имеют право на создание музеев муниципального района.»;

в части 2 слова «при наличии» заменить словами «за счет», слова «материальных ресурсов и финансовых средств» заменить словами «доходов местных бюджетов»;

часть 4 дополнить пунктом 4[1] следующего содержания:

«4[1]) регулирование тарифов на товары и услуги организаций коммунального комплекса (за исключением тарифов на товары и услуги организаций коммунального комплекса - производителей товаров и услуг в сфере электро- и (или) теплоснабжения), тарифов на подключение к системе коммунальной инфраструктуры, тарифов организаций коммунального комплекса на подключение, надбавок к тарифам на товары и услуги организаций коммунального комплекса, надбавок к ценам (тарифам) для потребителей. Полномочия органов местного самоуправления поселений по регулированию тарифов на товары и услуги организаций коммунального комплекса (за исключением тарифов на товары и услуги организаций коммунального комплекса - производителей товаров и услуг в сфере электро- и (или) теплоснабжения), тарифов на подключение к системе коммунальной инфраструктуры, тарифов организаций коммунального комплекса на подключение, надбавок к тарифам на товары и услуги организаций коммунального комплекса, надбавок к ценам, тарифам для потребителей могут полностью или частично передаваться на основе соглашений между органами местного самоуправления поселений и органами местного самоуправления муниципального района, в состав которого входят указанные поселения;»;

(ПРОДОЛЖЕНИЕ НА 2 СТР.)

Продолжение.
(Начало на 1-й стр.)

пункт 7 части 4 изложить в новой редакции:
«7) учреждение печатного средства массовой информации для опубликования муниципальных правовых актов, обсуждения проектов муниципальных правовых актов по вопросам местного значения, доведения до сведения жителей муниципального района официальной информации о социально-экономическом и культурном развитии муниципального района, о развитии его общественной инфраструктуры и иной официальной информации;».

7. В СТАТЬЕ 10:

В части 1 слова «посредством иных форм прямого волеизъявления, а также через выборные и иные органы местного самоуправления муниципального района» заменить словами «голосовании по отзыву депутата, члена выборного органа местного самоуправления, выборного должностного лица местного самоуправления, голосовании по вопросам изменения границ района, преобразовании района, правотворческой инициативе граждан, публичных слушаниях, собраниях (конференциях) граждан, опросе граждан, обращении граждан в органы местного самоуправления.»;

дополнить частями 2, 3 следующего содержания:

«Граждане Российской Федерации имеют равные права на осуществление местного самоуправления в муниципальном районе как непосредственно, так и через своих представителей независимо от пола, расы, национальности, языка, происхождения, имущественного и должностного положения, отношения к религии, убеждений, принадлежности к общественным объединениям.

Органы местного самоуправления и должностные лица местного самоуправления обязаны обеспечить каждому возможность ознакомления с документами и материалами, непосредственно затрагивающими права и свободы человека и гражданина и другой полной информацией о деятельности органов местного самоуправления муниципального района, если иное не предусмотрено законом.».

8. В СТАТЬЕ 11:

часть 3 дополнить словами через запятую:
«положением, утвержденным решением Совета муниципального района.»;

в абзаце 1 части 6 слова «не менее» исключить;

абзац 2 части 6 дополнить через запятую словами «, а также Положением, утвержденным решением Совета муниципального района.».

9. В СТАТЬЕ 12

абзац 2 части 2 изложить в новой редакции:
«Решение о назначении выборов должно быть принято не ранее чем за 90 дней и не позднее чем за 80 дней до дня голосования. В случае досрочного прекращения полномочий указанных органов или досрочного прекращения полномочий депутатов, влекущего за собой неправомочность органа, досрочные выборы должны быть проведены не позднее чем через шесть месяцев со дня такого досрочного прекращения полномочий.».

10. В СТАТЬЕ 14:

заменить слова «решением совета муниципального района» словами «Положением, утвержденным решением Совета муниципального района.».

11. В СТАТЬЕ 15:

пункт 3 части 3 после слов «развития муниципального района» через запятую дополнить словами «проекты правил землепользования и застройки, проекты планировки территорий и проекты межевания территорий, а также вопросы предоставления разрешений на условно разрешенный вид использования земельных участков и объектов капитального строительства, вопросы отклонения от предельных параметров разрешенного строительства, реконструкции объектов капитального строительства, вопросы изменения одного вида разрешенного использования земельных участков и объектов капитального строительства на другой вид такого использования при отсутствии утвержденных правил землепользования и застройки;»

в части 4, абзаце 4 части 5, абзаце 7 части 5 заменить слова «решением совета муниципального района» словами «Положением, утвержденным решением Совета муниципального района»

в абзаце 2 части 6, абзаце 1 части 7 после слова «определяется» дополнить словами «Положением, утвержденным», далее по тексту.

12. В СТАТЬЕ 16:

дополнить частью 2 следующего содержания:

«За нарушение должностным лицом местного самоуправления порядка и срока письменного ответа на обращения граждан в органы местного самоуправления законом Ставропольского края устанавливается административная ответственность.».

13. В СТАТЬЕ 17:

часть 1 дополнить словами «, настоящему Уставу.».

14. В СТАТЬЕ 18:

дополнить новым пунктом следующего содержания через точку с запятой:
«контрольный орган муниципального района.».

15. В СТАТЬЕ 19:

дополнить частью 3^1 следующего содержания:
«3^1. Структуру Совета муниципального района составляют:
председатель Совета муниципального района,
заместитель председателя Совета муниципального района,
постоянные комиссии Совета муниципального района.».

первое предложение абзаца 1 части 5 изложить в следующей редакции: «К исключительной компетенции Совета муниципального района относится:»далее по тексту.

часть 5 после пункта 5 дополнить пунктом следующего содержания:
«утверждение структуры Совета муниципального района и положения об аппарате Совета муниципального района по представлению главы муниципального района», далее по тексту.

пункт 16 части 5 исключить;

часть 5 дополнить пунктами 19, 20 следующего содержания:
«установление порядка выдачи кредитов;
установление порядка предоставления субсидированных кредитов для поддержки программ развития малого предпринимательства, развития сельского хозяйства и промышленности на территории Нефтекумского муниципального района;»;

пункты 19, 20, 21, части 5 считать соответственно пунктами 21,22,23;

часть 8 исключить;

16. В СТАТЬЕ 20:

часть 6 изложить в новой редакции: «Глава муниципального района осуществляет свои полномочия на постоянной или на непостоянной основе.»;

в части 9 слова «временно» и «а в случае отсутствия заместителя председателя Совета – один из депутатов совета муниципального района, избираемый из своего состава простым большинством голосов депутатов, участвующих в заседании совета муниципального района» исключить.

17. Дополнить Устав района статьями 20^1, 20^2 следующего содержания:

«Статья 20^1. Заместитель председателя Совета муниципального района

Совет муниципального района на срок своих полномочий избирает на заседании тайным голосованием заместителя председателя Совета муниципального района.

Заместитель председателя Совета муниципального района осуществляет свои полномочия на постоянной основе.

Порядок избрания, отзыва и добровольного сложения полномочий заместителя председателя Совета муниципального района определяется действующим законодательством и регламентом Совета муниципального района.

Заместитель председателя Совета муниципального района выполняет функции в соответствии с распределением обязанностей, установленным распоряжением главы муниципального района.

Статья 20^2. Постоянные комиссии Совета муниципального района

Совет муниципального района формирует из числа депутатов на срок своих полномочий постоянные комиссии. Структура, порядок формирования, полномочия и организация работы постоянных комиссий определяются Положением о постоянных комиссиях, принимаемым решением Совета муниципального района.

Совет муниципального района может образовывать временные комиссии и рабочие группы для подготовки и рассмотрения вопросов по предметам своего ведения. Порядок формирования, задачи и срок полномочий временных комиссий и рабочих групп определяются при их образовании.».

18. В СТАТЬЕ 21:

абзац 1 части 1 после слова «функции» через запятую дополнить словами «наделенный настоящим Уставом полномочиями по решению вопросов местного значения в соответствии с федеральными законами и нормативными актами Совета и полномочиями для осуществления отдельных государственных полномочий, переданных федеральными законами и законами Ставропольского края.»;

пункт 8 части 6 после слов «руководителей структурных подразделений администрации муниципального района» дополнить словами «руководителей предприятий и учреждений, находящихся в собственности муниципального района.»;

часть 6 дополнить пунктом следующего содержания:

«осуществляет контроль за поступлением местных налогов и сборов в бюджет муниципального района.»;

часть 10 дополнить пунктом 10 следующего содержания:

«10) призыва на военную службу или направления на заменяющую ее альтернативную гражданскую службу».

19. Дополнить Устав района статьями 21^1, 21^2, 21^3, 21^4, 21^5, 21^6, 21^7, 21^8, 21^9, следующего содержания:

«Статья 21^1. Полномочия администрации муниципального района в области планирования, бюджета, финансов и учета

Администрация муниципального района в области планирования, бюджета, финансов и учета осуществляет следующие полномочия:

1) получает в установленном порядке от предприятий, учреждений, организаций всех форм собственности, расположенных на территории муниципального района, необходимые сведения о проектах планов и мероприятий, которые могут иметь экологические и иные последствия, затрагивающие интересы населения района, осуществляет обязательное для таких планов и мероприятий согласование;

2) вносит в Совет муниципального района предложения по проектам планов социально-экономического развития муниципального района, по вопросам, связанным с удовлетворением потребностей населения, экономического и социального развития муниципального района, дает по ним заключения;

3) осуществляет в соответствии с законодательством контроль за состоянием учета и отчетности, расположенных на территории муниципального района муниципальных предприятий, учреждений и организаций;

4) осуществляет эмиссию муниципальных ценных бумаг;

5) в соответствии с решениями Совета муниципального района получает и выдает кредиты;

6) в соответствии с решениями Совета муниципального района предоставляет муниципальные гарантии;

7) в соответствии с решением Совета муниципального района предоставляет субсидированные кредиты для поддержки программ развития малого предпринимательства, развития сельского хозяйства и промышленности на территории Нефтекумского муниципального;

8)осуществляет иные полномочия, предусмотренные федеральным, краевым законодательством и нормативно-правовыми актами Совета района.

Статья 21^2. Полномочия администрации муниципального района в области материально-технического обеспечения социально-экономического развития муниципального района

Администрация муниципального района в области материально-технического обеспечения социально-экономического развития муниципального района:

1) осуществляет материально-техническое обеспечение мероприятий и программ, предусмотренных планом экономического и социального развития муниципального района;

2) взаимодействует с предприятиями, учреждениями, организациями всех форм собственности для привлечения их продукции, товаров и услуг на местный рынок;

3) размещает муниципальный заказ в установленном Федеральным законом № 94-ФЗ порядке;

4) осуществляет иные полномочия, предусмотренные федеральным и краевым законодательством, а также нормативно-правовыми актами Совета.

Статья 21^3. Полномочия администрации муниципального района в области сельского хозяйства, использования земли, охраны природы

Администрация муниципального района в области сельского хозяйства, использования земли, охраны природы осуществляет следующие полномочия:

1) резервирует земельные участки для муниципальных нужд муниципального района;

2) обеспечивает проведение на территории муниципального района мероприятий по охране окружающей природной среды;

3) организует проведение на территории муниципального района гигиенических и санитарно-эпидемиологических мероприятий, а также обеспечивает соблюдение санитарных правил, норм и гигиенических нормативов;

4) информирует население об экологической обстановке, принимает в случае стихийных бедствий и аварий меры по обеспечению безопасности населения, сообщает в соответствующие органы о действиях предприятий, учреждений, организаций и граждан, представляющих угрозу окружающей среде, нарушающих законодательство о природопользовании;

5) координирует мероприятия по предоставлению в пользование в установленном порядке водных ресурсов, находящихся на территории муниципального района, установлению мест, где запрещены забор воды для питьевого и хозяйственно-бытового водоснабжения, купание, плавание на маломерных плавательных средствах, водопой скота, а также определяет иные условия общего водопользования на водных объектах, расположенных на территории муниципального района;

6) создает условия для развития сельскохозяйственного производства в поселениях, расширения рынка сельскохозяйственной продукции, сырья и продовольствия;

7) организует работу по осуществлению контроля за целевым и рациональным использованием земель сельскохозяйственного назначения на территории муниципального района независимо от форм собственности;

8) осуществляет изъятие, в том числе путем выкупа, земельных участков в границах муниципального района для муниципальных нужд;

9) осуществляет иные полномочия, предусмотренные федеральным и краевым законодательством, а также нормативно-правовыми актами Совета.

Статья 21^4. Полномочия администрации муниципального района в области строительства, транспорта и связи

Администрация муниципального района в области строительства, транспорта и связи осуществляет следующие полномочия:

1) разрабатывает и вносит на утверждение Совета Нефтекумского муниципального района схемы территориального планирования муниципального района и подготовленную на основе этих схем документацию по планировке территории;

2) ведет информационную систему обеспечения градостроительной деятельности, осуществляемой на территории муниципального района;

3) осуществляет контроль за соблюдением утвержденных проектов строительства объектов социального и производственного назначения, находящихся в собственности муниципального района;

4) выступает заказчиком на строительство и ремонт объектов социальной и производственной инфраструктуры, создаваемых за счет средств бюджета муниципального района, других средств, или на основе долевого участия;

5) рассматривает предложения о размещении новых объектов производственного назначения на территории муниципального района и согласовывает их строительство в соответствии с законодательством;

6) назначает приемные комиссии, принимает участие в приеме в эксплуатацию законченных строительством объектов, относящихся к муниципальной собственности муниципального района, утверждает акты о приеме в эксплуатацию;

7) привлекает на договорной основе предприятия, другие организации к участию в развитие мощностей строительства, производства строительных материалов для работ на территории.муниципального района;

8) создает условия для предоставления транспортных услуг населению и организации транспортного обслуживания населения между поселениями в границах муниципального района;

9) осуществляет содержание и строительство автомобильных дорог общего пользования между населенными пунктами, мостов и иных транспортных инженерных сооружений вне границ населенных пунктов в границах муниципального района, за исключением автомобильных дорог общего пользования, мостов и иных транспортных инженерных сооружений федерального и краевого значения;

10) взаимодействует с предприятиями связи, обеспечивает развитие местного радио и телевидения;

11) оказывает содействие в развитии ипотечного жилищного кредитования на территории муниципального района

12) осуществляет иные полномочия, предусмотренные федеральным, краевым законодательством и нормативно-правовыми актами Совета района.

Статья 21^5. Полномочия администрации муниципального района в области жилищного хозяйства, коммунально-бытового и торгового обслуживания населения муниципального района

Администрация муниципального района в области жилищного хозяйства, коммунально-бытового и торгового обслуживания населения муниципального района осуществляет следующие полномочия:

1) организует эксплуатацию муниципального жилищного фонда, объектов коммунального и дорожного хозяйства, объектов торговли, общественного питания и бытового обслуживания населения, входящих в состав муниципальной собственности муниципального района;

2) организует ярмарки, контролирует правила торговли в соответствии с законодательством;

3) осуществляет иные полномочия, предусмотренные федеральным, краевым законодательством и нормативно-правовыми актами Совета района.

Статья 21^6. Полномочия администрации в области здравоохранения и образования, социально-культурного обслуживания населения

Администрация в области здравоохранения и образования, социально-культурного обслуживания населения осуществляет следующие полномочия:

1) управляет всеми находящимися в ведение муниципальными учреждениями образования, здравоохранения, социального обеспечения; обеспечивает их материально-техническое снабжение; заслушивает отчеты руководителей этих учреждений об их деятельности;

2) планирует развитие на территории муниципального района сети учреждений образования, организует оказание им методической помощи; содействует организации трудового обучения и профориентации школьников;

3) организует проведение мероприятий в области образования, здравоохранения, культуры и спорта на территории муниципального района;

4) разрабатывает комплексные программы укрепления здоровья и профилактики заболеваний населения муниципального района;

5) создает, развивает и осуществляет охрану лечебно-оздоровительных местностей на территории муниципального района;

6) организует библиотечное обслуживание населения межпоселенческими библиотеками, комплектование их библиотечных фондов;

7) создает условия для обеспечения поселений, входящих в состав муниципального района, услугами по организации досуга и услугами организации культуры;

8) создает условия для развития местного традиционного народного художественного творчества в поселениях, входящих в состав муниципального района;

9) обеспечивает условия для развития на территории муниципального района физической культуры и массового спорта, организация проведения официальных физкультурно–оздоровительных и спортивных мероприятий муниципального района;

10) организация и осуществление мероприятий межпоселенческого характера по работе с детьми и молодежью;

11) осуществляет иные полномочия, предусмотренные федеральным и краевым законодательством, а также нормативно-правовыми актами Совета.

Статья 21^7. Полномочия администрации муниципального района в области социальной защиты населения

Администрация муниципального района в области социальной защиты населения осуществляет следующие полномочия:

1) взаимодействует с государственными учреждениями службы медико-социальной экспертизы, в пределах своей компетенции назначает и выплачивает доплаты к пенсиям и пособиям;

2) организует учет лиц, помощь которым осуществляется за счет средств бюджета муниципального района;

3) предоставляет в пределах своих полномочий льготы и преимущества, связанные с охраной материнства и детства, улучшением условий жизни многодетных семей, обеспечивает устройство детей , оставшихся без попечения родителей , в детские дома, школы-интернаты и на воспитание в семьи;

4) решает вопросы опеки и попечительства в соответствии с законодательством и настоящим Уставом;

5) осуществляет иные полномочия, предусмотренные федеральным, краевым законодательством, а также нормативно-правовыми актами Совета.

Статья 21^8. Полномочия администрации муниципального района в области обеспечения правопорядка

Администрация муниципального района в области правопорядка осуществляет следующие полномочия:

1) осуществляет в случае стихийных бедствий, экологических катастроф, эпидемий, эпизоотий, пожаров, предусмотренные законом меры, связанные со спасением и охраной жизни людей, защитой их здоровья и прав, сохранением материальных ценностей, поддержанием порядка, обеспечением деятельности предприятий, учреждений, организаций;

2) осуществляет мероприятия по гражданской обороне;

3) оказывает содействие, в пределах своей компетенции, деятельности отдела внутренних дел муниципального района;

4) организует прием населения, а также рассмотрение жалоб, заявлений и предложений граждан, принимает по ним необходимые меры в пределах своей компетенции;

5) осуществляет иные полномочия, предусмотренные федеральным и краевым законодательством, а также нормативно-правовыми актами Совета.».

20. Дополнить Устав статьей следующего содержания под номером 22:

«Статья 22. Контрольный орган муниципального района

1. Контрольный орган муниципального района (контрольно-счетная палата) образуется в целях контроля за исполнением местного бюджета, соблюдением установленного порядка подготовки и рассмотрения проекта местного бюджета, отчета о его исполнении, а также в целях контроля за соблюдением установленного порядка управления и распоряжения имуществом, находящимся в муниципальной собственности.

2. Контрольно-счетная палата муниципального района (далее – палата) состоит из председателя палаты и ее членов.

3. Порядок формирования, задачи, функции палаты определяются настоящим Уставом и Положением, утвержденным решением Совета муниципального района.

4. Органы местного самоуправления и должностные лица местного самоуправления обязаны представлять в палату по его требованию необходимую информацию и документы по вопросам, относящимся к их компетенции.».

21. Статью 22. Избирательная комиссия муниципального района считать статей 22^1

Части 2, 3 статьи 22^1 изложить в новой редакции:

«2. Избирательная комиссия муниципального образования является муниципальным органом, который не входит в структуру органов местного самоуправления.

3. Порядок формирования и полномочия избирательных комиссий муниципальных образований устанавливаются федеральным законом и принимаемым в соответствии с ним законом субъекта Российской Федерации, а также уставами муниципальных образований.».

22. В СТАТЬЕ 23:

Пункт 3 изложить в новой редакции:

«3. Полномочия депутата Совета муниципального района начинаются со дня первого заседания Совета муниципального района первого созыва и прекращаются со дня прекращения соответственно полномочий по должности главы поселения, депутата представительного органа поселения, но срок полномочий не может быть менее двух лет.»;

дополнить часть 5 предложением следующего содержания:

«Депутат Совета муниципального района может работать на постоянной основе, но не более 10 процентов от установленного числа депутатов.»

абзац 2 части 6 дополнить пунктами следующего содержания:

«участвовать в заседаниях Совета муниципального района;

участвовать в работе комиссий, рабочих групп, создаваемых Советом муниципального района;

участвовать в выполнении поручений Совета муниципального района;

работать с избирателями;

участвовать в депутатских слушаниях.»

часть 6 дополнить абзацем следующего содержания:

«Деятельность депутата, члена выборного органа местного самоуправления может осуществляться также в иных формах, предусмотренных действующим законодательством, настоящим Уставом и Регламентом Совета муниципального района.»;

дополнить статью частями 6^1, 6^2 следующего содержания:

«6^1. Выборные должностные лица местного самоуправления не могут быть депутатами Государственной Думы Федерального Собрания Российской Федерации, членами Совета Федерации Федерального Собрания Российской Федерации, депутатами законодательных (представительных) органов государственной власти Ставропольского края Российской Федерации, занимать иные государственные должности Российской Федерации, государственные должности Ставропольского края Российской Федерации, а также должности государственной гражданской службы и муниципальные должности муниципальной службы. Выборное должностное лицо местного самоуправления не может одновременно исполнять полномочия депутата Совета муниципального района, за исключением случаев, установленных Федеральным законом «Об общих принципах организации местного самоуправления в РФ» и настоящим Уставом.

Депутат Совета муниципального района, выборное должностное лицо местного самоуправления не может одновременно исполнять полномочия депутата Совета муниципального района иного муниципального образования, за исключением случаев, установленных Федеральным законом «Об общих принципах организации местного самоуправления в РФ» и настоящим Уставом.

6^2. Гарантии неприкосновенности депутата, члена выборного органа местного самоуправления, выборного должностного лица местного самоуправления устанавливаются законами Российской Федерации.».

23. В СТАТЬЕ 25:

часть 1 после слова «Уставом» через запятую дополнить словами «положением, утвержденным решением Совета муниципального района»;

часть 2 дополнить новым абзацем следующего содержания: «Замещение муниципальных должностей муниципальной службы может быть предусмотрено на конкурсной основе.»;

абзац 2 части 6 исключить;

в абзаце 3 части 7 слова «руководителем соответствующего органа местного самоуправления» заменить словами «Советом муниципального района», далее по тексту;

дополнить частью 9 следующего содержания:

«9. Муниципальному служащему предусматривается:

выплата ежемесячной надбавки к должностному окладу за почетное звание Российской Федерации, за докторскую степень - в размере 555 рублей;

выплата ежемесячной надбавки к должностному окладу за кандидатскую степень - в размере 333 рублей;

единовременное вознаграждение в связи с назначением пенсии по старости в размере трех должностных окладов муниципального служащего по должности замещаемого на день выхода на пенсию.

В случае смерти муниципального служащего, в том числе вышедшего на пенсию, его семья имеет право на получение единовременного пособия в размере пяти должностных окладов умершего.

Изменение размеров указанных надбавок осуществляется в размерах и сроки, предусмотренные для увеличения (индексации) размеров должностных окладов и окладов за классный чин по должностям муниципальной службы.».

24. В СТАТЬЕ 27:

пункт 12 части 2 изложить в новой редакции:
«12) имущество межпоселенческих библиотек;»;

дополнить пунктами 16-21 следующего содержания:

«16) имущество, предназначенное … здания, развития и обеспечения охран… но-оздоровительных местностей и к… местного значения на территории мун… ного района;

17) имущество, предназначенное д… печения поселений, входящих в соста… ципального района, услугами по орган… досуга и услугами по организации ку…

18) имущество, предназначенное д… вития на территории муниципального … физической культуры и массового спо…

19) имущество, предназначенное д… низации защиты населения на террито… ниципального района от чрезвычайны… циях природного и техногенного харак…

20) имущество, предназначенное д… печения безопасности людей на водны… тах, охраны их жизни и здоровья;

21) объекты культурного наследия … ники истории и культуры) независимо … гории их историко-культурного значени… чаях, установленных законодательство…

25. В СТАТЬЕ 28

в части 1 слова «принимаемыми в с… ствии с ними нормативными правовы… ми органов местного самоуправления … нить словами «положением, утвержд… шением Совета», далее по тексту.

26. Дополнить Устав района стат… следующего содержания:

«Статья 28^1. Взаимодействие орган… тного самоуправления муниципальног… на с предприятиями, учреждениями и … зациями, не находящимися в муницип… собственности.

1. Хозяйственные отношения орган… тного самоуправления муниципальног… на с предприятиями, учреждениями и … зациями, не входящими в состав муни… ной собственности муниципального ра… также с физическими лицами строятся … говорной основе.

2. Администрация муниципального … вправе:

1) координировать участие предпр… учреждений и организаций в комплекс… циально-экономическом развитии терр… муниципального района;

2) объединять на добровольной … средства предприятий, организаций, г… и местного бюджета для финансиро… строительства и содержания объектов … водственной и социальной инфраструк…

27. В названии статей 29 и 30 Устава … на слова «местный», «местного» исклю…

28. В СТАТЬЕ 29:

В части 2 слова «местных бюджетов» … нить словами «местного бюджета».

29. В СТАТЬЕ 30:

Часть 2 после 4 абзаца дополнить а… следующего содержания:

«опека и попечительство;».

В части 5 слова «определяются сме… ходов совета муниципального района, … нистрации муниципального района, дру… ганов местного самоуправления муниц… ного района,» исключить;

Части 6, 7 исключить;

В части 10 после слов «Федеральн… кона» дополнить словами «от 06.10.2… 131-ФЗ»;

Дополнить частями 12, 13 следующ… держания:

«12. Решением Совета в расходной … местного бюджета предусматривается … ние резервного фонда администрации…

Размер резервного фонда не може… вышать 3 процентов утвержденных ра… местного бюджета.

Средства резервного фонда расход… на финансирование непредвиденных … дов, в том числе на проведение аварийн… становительных работ по ликвидации п… ствий стихийных бедствий, других чрез… ных ситуаций, имевших место в текущ… нансовом году и иных целей, не обес… ных финансированием в бюджете муниц… ного района, либо обеспеченных част… текущем году.

Порядок расходования средств ре… го фонда устанавливается постанов… главы администрации.

13. В расходной части предусматри… финансирование представительских … дов.

Порядок расходования представит… расходов устанавливается постанов… органов местного самоуправления му… пального района.».

30. В СТАТЬЕ 32:

Части 2 и 3 изложить в следующей р… ции:

«2. Размещение заказов на поставк… ров, выполнение работ, оказание услуг д… ниципальных нужд осуществляется в пор… предусмотренном Федеральным закон… 21 июля 2005 года № 94-ФЗ «О разме… заказов на поставки товаров, выполнен… бот, оказание услуг для государствен… муниципальных нужд.

Муниципальный заказ на поставки то… выполнение работ и оказание услуг о… вается за счет средств местного бюдже…

3.Муниципальный заказ на текущ… формируется в процессе формирования … жета муниципального района и является … неотъемлемой частью. Порядок форми… ния, обеспечения размещения, исполне… контроля за исполнением муниципально… каза устанавливается нормативными п… выми актами совета муниципального р… в соответствии с федеральными закон… иными нормативными правовыми актам… сийской Федерации.».

31. В СТАТЬЕ 34:

Часть 2 изложить в новой редакции:

«Порядок и основы исполнения ме… бюджета утверждается решением Сове… ниципального района.»;

В части 3 слова «и принимаемыми в … ветствии с ним законами Ставрополь… края» исключить.

32. Дополнить Устав района глав… «Межмуниципальное сотрудничество» с… ющего содержания:

«Статья 39^1 Межмуниципальные орга… ции

Совет муниципального района для со… стного решения вопросов местного зна… может принимать решения об учрежд… межмуниципальных хозяйственных общ… форме закрытых акционерных обществ … щества с ограниченной ответственностью…

Межмуниципальные хозяйственные о… ства осуществляют свою деятельность в … ветствии с Гражданским кодексом Росси… Федерации, иными федеральными закон…

Государственная регистрация межму… пальных хозяйственных обществ осуще… ется в соответствии с Федеральным за… от 8 августа 2001 года N 129-ФЗ "О гос… ственной регистрации юридических лиц…

Органы местного самоуправления му… пального района могут выступать соучре… лями межмуниципального печатного сре… массовой информации.

Статья 39^2. Некоммерческие органи… муниципального района

Совет муниципального района может … нимать решения о создании некоммерч… организаций в форме автономных неко… ческих организаций и фондов.

Некоммерческие организации муниц… ных образований осуществляют свою де… ность в соответствии с Гражданским код… Российской Федерации, федеральным … ном о некоммерческих организациях, и … федеральными законами.».

2. Настоящее решение вступает в сил… ло его государственной регистрации и … циального опубликования.

Председатель Совета
Нефтекумского муниципального ра…
Ставропольского края П.А.Ли…

ИСПОЛНЕНИЕ БЮДЖЕТА РАЙОНА

I квартал

СОВЕТ НЕФТЕКУМСКОГО МУНИЦИПАЛЬНОГО РАЙОНА СТАВРОПОЛЬСКОГО КРАЯ ПЕРВОГО СОЗЫВА

РЕШЕНИЕ

27 апреля 2006 г. г. Нефтекумск № 122

Об информации о ходе исполнения бюджета Нефтекумского муниципального района Ставропольского края за I квартал 2006 года

В соответствии с Регламентом Совета Нефтекумского муниципального района, утвержденным решением Совета Нефтекумского муниципального района Ставропольского края от 24 марта 2005 № 9, Совет Нефтекумского муниципального района,

РЕШИЛ:

Информацию администрации Нефтекумского муниципального района Ставропольского края о ходе исполнения бюджета Нефтекумского муниципального района Ставропольского края за I квартал 2006 года принять к сведению.

Глава Нефтекумского муниципального района Ставропольского края *П.А. Лиманов*

ДОХОДЫ
14656, 5 тыс. руб. (108,6%)
- к утвержденной сумме

РАСХОДЫ
65943, 7 т. р. (70,7 %)
- к плановому назначению

ИНФОРМАЦИЯ

о ходе исполнения бюджета Нефтекумского муниципального района Ставропольского края за I квартал 2006 года

ДОХОДЫ

Объем поступлений в бюджет Нефтекумского муниципального района Ставропольского края (далее - местный бюджет) за I квартал текущего года составил 89128 тыс. рублей при плановых назначениях 89667 тыс. рублей, что составляет 99,4 процента. Сумма недополученных средств составила 539 тыс. рублей.

Из общего объема доходов, поступивших в местный бюджет, доля собственных доходных источников составляет 14656 тыс. рублей или 16,4 процентов, доля средств, переданных на уровень района из бюджетов других уровней, в том числе на осуществление отдельных государственных полномочий составляет 49692 тыс. рублей или 55,8 процента, доля передаваемых средств финансовой помощи (дотаций) из краевого бюджета составляет 19524 тыс. рублей или 21,9 процентов, доля средств от оказания платных услуг, родительской платы, целевых средств и безвозмездных поступлений составляет 5256 тыс. рублей или 6 процентов.

За I квартал 2006 года фактическое поступление налоговых и неналоговых доходов в местный бюджет составило 14656 тыс. рублей, что составляет 109 процентов к плану отчетного периода (получено дополнительно 1161 тыс. рублей). Поступление средств финансовой помощи из бюджетов других уровней составило 99,1 процента (недополучено 612 тыс. рублей), средств от предпринимательской деятельности, родительской платы и целевых средств 82,8 процентов (недополучено 1088 тыс. рублей).

В размере видов налогов выполнение плановых назначений за отчетный период достигнуто по единому налогу на вмененный доход, единому сельскохозяйственному налогу (226,3 процента), налогу на имущество организаций, плате за негативное воздействие на окружающую среду, штрафам, доходам от сдачи в аренду имущества, находящегося в муниципальной собственности, доходам от реализации имущества. Не обеспечено выполнение плана по налогу на доходы физических лиц, транспортному налогу, государственной пошлине.

При плановых назначениях по налогу на имущество организаций на I квартал в сумме 204 тыс. рублей фактически поступило 1515 тыс. рублей, что на 1311 тыс. рублей выше плана отчетного периода. Перевыполнение плана объясняется досрочным перечислением платежей по налогу на имущество за IV квартал 2005 года от ОАО «НК-«РН-СНГ»».

По единому налогу на вмененный доход при плановых назначениях 1522 тыс. рублей, поступление составило 1893 тыс. рублей, что на 371 тыс. рублей выше плана и составляет 124,4 процента.

Плановые назначения по единому сельскохозяйственному налогу на отчетный период составили 57 тыс. рублей, фактически поступило в бюджет 129 тыс. рублей, что выше плана на 72 тыс. рублей. Исполнение составило 226,3 процента.

При плане поступления транспортного налога на I квартал в сумме 820 тыс. рублей, фактически поступило 556 тыс. рублей, недополучено 264 тыс. рублей. Исполнение составило 67,8 процента, что объясняется низкой платежной дисциплиной налогоплательщиков.

За I квартал 2006 года фактическое поступление государственной пошлины по делам, рассматриваемым в судах общей юрисдикции, мировыми судьями и пошлины за государственную регистрацию транспортных средств составило 698 тыс. рублей, при плане 700 тыс. рублей, или 99,8 процента.

Плановые назначения по плате за негативное воздействие на окружающую среду в отчетном периоде составили 66 тыс. рублей. Фактически поступило в бюджет 146 тыс. рублей, что выше плана на 80 тыс. рублей и составляет 221 процент.

За отчетный период в местный бюджет поступили доходы от предпринимательской и иной приносящей доход деятельности и средства родительской платы в сумме 2947 тыс. рублей при плане (по расчетам бюджетных учреждений) 3255 тыс. рублей, выполнение составило 90,5 процента.

Объем дотаций на выравнивание уровня бюджетной обеспеченности муниципального района и на поддержку мер по обеспечению сбалансированности бюджетов за отчетный период составил 19524 тыс. рублей или 100 процентов плановых назначений.

РАСХОДЫ

Объем расходов бюджета Нефтекумского муниципального района за I квартал текущего года в соответствии с утвержденной бюджетной росписью составил 91385,4 тыс. руб. В ходе исполнения местного бюджета плановые ассигнования по расходам уточнены на 1894,6 тыс. рублей, в том числе по следующим основаниям:

Увеличение:

1. на сумму остатков средств по состоянию на 1 января 2006 года на счетах распорядителей и получателей средств местного бюджета в сумме 3612,9 тыс. рублей;
2. на сумму средств дополнительно полученных субвенций из краевого бюджета в сумме 146,1 тыс. руб. на осуществление отдельных государственных полномочий;
3. на сумму дополнительно полученных за отчетный период целевых средств и безвозмездных поступлений в объеме 540 тыс. рублей (жилищные сертификаты);
4. на сумму планируемых поступлений целевых средств и безвозмездных поступлений (по расчетам распорядителей и получателей бюджетных средств) в объеме 1535,2 тыс. рублей;
5. на сумму 1354,2 тыс. рублей за счет перемещения бюджетных ассигнований между кварталами

Уменьшение:

1. на сумму исключенных из бюджета средств на выплату адресных субсидий гражданам 5293,8 тыс. рублей

Таким образом, уточненный объем расходов местного бюджета за отчетный период составил 93280,0 тыс. рублей.

Расходы местного бюджета за I квартал текущего года профинансированы в объеме 90481,3 тыс. рублей, что составляет 99 процентов к первоначальному плану и 97 процентов к уточненному плану.

Кассовое исполнение расходов местного бюджета составило 63957,9 тыс. или 70,7 процента к объему финансирования.

Финансирование расходов местного бюджета в первоочередном порядке производилось по приоритетным статьям расходов бюджета, в соответствии с решением Совета «О бюджете Нефтекумского муниципального района на 2006 год», в результате чего кредиторской задолженности по данным статьям расходов на отчетную дату нет.

Раздел 0100 «Общегосударственные вопросы»

Первоначально утвержденные бюджетные ассигнования по данному разделу на I квартал текущего года составляли 6483,9 тыс. рублей. План отчетного периода уменьшен на 828,8 тыс. рублей за счет перемещения бюджетных ассигнований между разделами расходов бюджета и кварталами с последующим восстановлением в следующих кварталах.

Таким образом, уточненные плановые назначения на I квартал по разделу «Общегосударственные вопросы» составили 5655,10 тыс. рублей.

Финансирование расходов произведено в объеме 5639,1 тыс. рублей, что составляет 99,7 процентов к уточненному плану. Кассовое исполнение составило 3403,9 тыс. рублей или 64,4 процента к объему финансирования.

Раздел 0400 «Национальная экономика»

На финансирование данного раздела бюджета первоначально утвержденные бюджетные ассигнования составляли 561,4 тыс. рублей. План отчетного периода в ходе исполнения бюджета был уменьшен за счет перемещения бюджетных ассигнований между разделами и кварталами с последующим восстановлением в следующих кварталах на 177,1 тыс. рублей и составил 384,3 тыс. рублей.

К подразделу 04 05 «Сельское хозяйство и рыболовство» отнесены расходы за счет субвенции из краевого бюджета на осуществление отдельных государственных полномочий в области сельского хозяйства на поддержку сельскохозяйственного производства. Объем бюджетных ассигнований на I квартал составил 358,6 тыс. рублей. Профинансированы расходы бюджетом края в полном объеме, кассовый расход не производился.

К подразделу 04 11 «Другие вопросы в области национальной экономики» в местном бюджете отнесены расходы за счет субсидии из краевого бюджета на мероприятия по обеспечению жителей сельских населенных пунктов бытовыми услугами. Плановые назначения по данному подразделу составили 25,7 тыс. рублей, профинансированы в полном объеме, кассовый расход не производился.

Раздел 0700 «Образование»

На финансирование учреждений образования на I квартал текущего года первоначально принятые плановые назначения составили 37245,6 тыс. рублей. Уточненное плана отчетного периода произведено на сумму 3934,8 тыс. рублей по следующим основаниям:

1495,7 тыс. рублей – за счет остатков средств по состоянию на 01.01.2006г.;

2439,1 тыс. рублей – за счет перемещения бюджетных ассигнований между разделами и кварталами с последующим восстановлением в следующих кварталах.

С учетом уточнения плановые назначения I квартала составили 41176,3 тыс. рублей. Профинансированы учреждения образования на общую сумму 40617,6 тыс. рублей, что составляет 98,6 процентов от уточненных плановых назначений, кассовое исполнение составило 27551,4 тыс. рублей или 67,8 процентов от объема финансирования.

Отрицательный процент финансирования данного раздела бюджета объясняется невыполнением плана по сбору родительской платы за содержание ребенка в детских дошкольных учреждениях (недополучено 309,0 тыс. рублей), а также по предусмотренным целевым средствам и безвозмездным поступлениям (недополучено 203,7 тыс. рублей)

Размер субвенции из краевого бюджета на реализацию Закона СК «О нормативах расходов на реализацию государственного стандарта общего образования в муниципальных общеобразовательных учреждениях» на отчетный период составил 14999,7 тыс. рублей, субвенции на выплату ежемесячного вознаграждения за классное руководство в муниципальных общеобразовательных школах края - 2436,2 тыс. рублей, перечислена в бюджет района в полном объеме.

Из общего объема финансирования на оплату труда и начисления направлено 24263,7 тыс. рублей или 59,7 процента, на оплату коммунальных услуг 7290,9 тыс. рублей или 18 процентов, на приобретение продуктов питания 3202,2 тыс. рублей.

Подраздел 07 01 «Дошкольное образование»

Плановые назначения (с учетом изменений) на I квартал по данному подразделу составили 10702,6 тыс. рублей. Профинансированы расходы в объеме 10453,4 тыс. рублей или 97,6 процента к плану, кассовое исполнение составило 7568,2 тыс. рублей или 72,4 процента к объему финансирования.

Подраздел 07 02 «Общее образование»

По подразделу «Общее образование» плановые назначения (с учетом изменений) составили 28892,0 тыс. рублей, профинансированы в объеме 28589,5 тыс. рублей или 98,6 процента, кассовое исполнение составило 18820,9 тыс. рублей или 65,8 процента к объему финансирования.

Подраздел 07 07 «Молодежная политика и оздоровление детей»

К данному подразделу отнесены расходы за счет субвенции из бюджета Ставропольского края на осуществление отдельных государственных полномочий в области молодежной политики. Плановые назначения составили 36,0 тыс. рублей, профинансированы расходы в полном объеме, кассовый расход составил 34,4 тыс. рублей.

Подраздел 07 09 «Другие вопросы в области образования»

Плановые назначения на отчетный период по подразделу «Другие вопросы в области образования» составили 1545,7 тыс. рублей. Финансирование произведено в объеме 1538,7 рублей или 99,5 процента к плановым назначениям, кассовое исполнение составило 1127,8 тыс. рублей или 73,3 процента к объему финансирования.

Раздел 0800 «Культура, кинематография и средства массовой информации»

На финансирование данного раздела бюджета на I квартал текущего года первоначально были предусмотрены бюджетные ассигнования в объеме 298,3 тыс. рублей. Уточнение первоначально принятого плана отчетного периода произведено на 15,0 тыс. за счет остатков средств на лицевых счетах по состоянию на 01.01.2006г.

Таким образом, уточненные бюджетные ассигнования на I квартал составили 313,4 тыс. рублей. Профинансированы расходы данного раздела в полном объеме, кассовое исполнение составило 156,3 тыс. рублей, или 49,9 процента от объема финансирования.

Раздел 0900 «Здравоохранение и спорт»

На финансирование расходов по разделу «Здравоохранение и физическая культура» на I квартал текущего года предусмотрены бюджетные ассигнования в сумме 10030,2 тыс. рублей. План отчетного периода увеличен на 2879,2 тыс. рублей по следующим основаниям:

810,7 тыс. рублей – за счет остатков средств по состоянию на 01.01.2006г.;

1362,3 тыс. рублей – за счет средств Фонда социального страхования на оплату медицинской помощи женщинам в период беременности и родов;

706,2 тыс. рублей – за счет перемещения бюджетных ассигнований между разделами и кварталами с последующим восстановлением в следующих кварталах.

Уточненный план по расходам данного раздела за I квартал текущего года составил 12909,4 тыс. рублей. Финансирование произведено в объеме 11731,6 тыс. рублей или 90,9 процента к уточненным плановым назначениям. Кассовый расход составил 7545,6 тыс. рублей или 64,3 процента к объему финансирования.

Из общего объема финансирования на оплату труда направлено 3402,7 тыс. рублей или 26,4 процента к уточненному плану, на оплату коммунальных услуг – 3643,5 тыс. рублей или 28,2 процента, на приобретение медикаментов, перевязочных средств направлено 449,9 тыс. рублей, на приобретение продуктов питания – 193,6 тыс. рублей.

План по доходам от предпринимательской и иной, приносящей доход деятельности, по данному разделу выполнен на 86 процентов, недополучено в местный бюджет 228,8 тыс. рублей. Также не в полном объеме поступили средства Фонда социального страхования на оплату медицинской помощи женщинам в период беременности и родов, недополучено 556,2 тыс. рублей.

Расходы, предусмотренные в бюджете за счет средств краевого бюджета на осуществление отдельных государственных полномочий в области физической культуры и спорта за I квартал текущего года составили 51,0 тыс. рублей и профинансированы в полном объеме. Кассовое исполнение составило 15,3 тыс. рублей.

Раздел 1000 «Социальная политика»

На финансирование раздела «Социальная политика» первоначально утвержденные бюджетные ассигнования составляли 23768,8 тыс. рублей. План отчетного периода был увеличен на 1544,9 тыс. рублей по следующим основаниям:

860,8 тыс. рублей – за счет остатков средств по состоянию на 01.01.2006г.;

684,1 тыс. рублей - за счет дополнительно поступивших в бюджет целевых средств и средств-субвенций на осуществление отдельных государственных полномочий.

Таким образом, объем расходов данного раздела бюджета составил 25313,7 тыс. рублей. Профинансированы они на 24267,3 тыс. рублей или 95,9 процента к плановым назначениям, кассовый расход составил 19025,8 тыс. рублей или 78,4 процента к объему финансирования.

В абсолютном большинстве расходы раздела «Социальная политика» осуществляются за счет субвенций и субсидий, передаваемых на уровень муниципального района из краевого бюджета на содержание учреждений социального обслуживания населения, на осуществление расходов по реализации законов Ставропольского края, устанавливающих меры социальной поддержки отдельным категориям граждан, а также на выплату пособий по опеке и попечительству.

Исполнение по данному разделу в разрезе поступлений сложилось следующим образом:

- Субвенция на осуществление отдельных государственных полномочий в области социальной политики и социального обслуживания отдельных категорий граждан на обеспечение деятельности государственных учреждений социального обслуживания (ЦСОН): плановые назначения составили 2862,7 тыс. рублей, финансирование произведено в полном объеме, кассовый расход составил 1704,1 тыс. рублей.
- Субвенция на осуществление отдельных государственных полномочий в области социальной политики и социального обслуживания отдельных категорий граждан на финансирование УТ и СЗН: плановые назначения составили 943,0 тыс. рублей. Профинансированы в полном объеме, кассовый расход составил 768,0 тыс. рублей.
- Субвенция на предоставление мер социальной поддержки реабилитированным лицам и лицам, признанным пострадавшими от политических репрессий: плановые назначения составили 256,4 тыс. рублей, финансирование произведено в полном объеме, исполнение составило 117,9 тыс. руб.
- Финансирование расходов за счет средств бюджетов субъектов Российской Федерации и местных бюджетов по предоставлению льгот ветеранам труда и труженикам тыла произведено в полном объеме - 7262,0 тыс. рублей, исполнение составило 100 процентов.
- Финансирование расходов на выплату льгот лицам, награжденным знаком "Почетный донор России" произведено в полном объеме - 449,0 тыс. рублей, кассовый расход составил 442,7 тыс. рублей.
- Плановые назначения по расходам на оплату жилищно-коммунальных услуг отдельным категориям граждан на отчетный период составили 4983,0 тыс. рублей. Профинансированы в полном объеме, кассовый расход составил 2358,1 тыс. рублей.
- Плановые назначения для выплаты социального пособия на погребение составили 47,0 тыс. рублей. Профинансированы в полном объеме, исполнение 34,0 тыс. рублей.
- Средства для выплаты ежемесячного пособия на ребенка гражданам, имеющим детей, поступили в бюджет в полном объеме – 4631,9 тыс. рублей, исполнение составило 4457,2 тыс. рублей.
- Расходы на реализацию Указа Президента Российской Федерации от 5 мая 1992г. № 431 "О мерах по социальной поддержке многодетных семей" составили 674,4 тыс. рублей. Профинансированы в полном объеме, исполнение составило 382,6 тыс. рублей.
- Плановые назначения по расходам на осуществление обеспечения равной доступности транспортных услуг для отдельных категорий граждан составили 95,1 тыс. рублей. Профинансированы в полном объеме, кассовый расход составил 93,5 тыс. рублей.
- Поступление целевых средств Фонда социального страхования на выплату пособия при рождении ребенка составило 499,5 тыс. рублей при плановых назначениях 1299,5 тыс. рублей, кассовый расход составил 100 процентов.
- Плановые назначения на выплату пособия по опеке и попечительству составили 904,0 тыс. рублей. Профинансированы в полном объеме, исполнение составило 901,9 тыс. рублей.
- Поступление целевых средств из федерального бюджета на компенсацию стоимости жилья (или оплату жилья) по государственному сертификату серии «А» составило 540,0 тыс. рублей. Кассовый расход составил 100 процентов.

Раздел 11 00 «Межбюджетные трансферты»

К данному разделу отнесены расходы по формированию районного фонда финансовой поддержки поселений за счет средств местного бюджета и за счет средств краевого Фонда софинансирования социальных расходов. Плановые назначения по данному разделу на отчетный период составили 7333,5 тыс. рублей. Финансирование производилось на основании приложения 4 к решению Совета «О бюджете Нефтекумского муниципального района на 2006 года и в соответствии с утвержденной поквартальной разбивкой в полном объеме, кассовый расход составил 7313,5 тыс. рублей.

Глава администрации Нефтекумского Муниципального района Ставропольского края *М.И.Товчигречко*

ОФИЦИАЛЬНО

СОВЕТ НЕФТЕКУМСКОГО МУНИЦИПАЛЬНОГО РАЙОНА СТАВРОПОЛЬСКОГО КРАЯ ПЕРВОГО СОЗЫВА

РЕШЕНИЕ

27 апреля 2006г. г. Нефтекумск № 123

О внесении изменений в решение Совета Нефтекумского муниципального района Ставропольского края № 86 от 27 декабря 2005г. «О бюджете Нефтекумского муниципального района Ставропольского края на 2006 год»

В соответствии с Бюджетным кодексом Российской Федерации, Федеральным законом «Об общих принципах организации местного самоуправления в Российской Федерации», Законами Ставропольского края от 17.03.2006г. № 17-кз и от 12.04.2006г. № 24-кз «О внесении изменений в Закон Ставропольского края «О бюджете Ставропольского края на 2006 год»» Совет Нефтекумского муниципального района,

РЕШИЛ:

1. Внести в решение Совета НМР СК № 86 от 27 декабря 2005 года «О бюджете Нефтекумского муниципального района на 2006 год» следующие изменения:

1) В статье 1 цифры «397238,1» заменить цифрами «407310,5», цифры «394903,2» заменить цифрами «401901,7», цифры «377031,3» заменить цифрами «377942,5», цифры «20206,9» заменить цифрами «29368,0», цифры «2335,0» заменить цифрами «5408,8».

2) В приложении 1 к решению Совета НМР СК «О бюджете Нефтекумского муниципального района на 2005 год» от 27.12.2005 № 86:

по строке «2 00 00000 00 0000 000 Безвозмездные поступления цифры «318491,2» заменить цифрами «325489,7»;

по строке «2 02 00000 00 0000 000 Безвозмездные поступления от других бюджетов бюджетной системы Российской Федерации, кроме бюджетов государственных внебюджетных фондов цифры «301080,8» заменить цифрами «306076,3»;

по строке «2 02 02000 00 0000 151 Субвенции от других бюджетов бюджетной системы Российской Федерации цифры «176032,1» заменить цифрами «181027,6»;

после строки «2 02 02120 05 0000 151 Субвенция бюджетам муниципальных районов на обеспечение мер социальной поддержки для лиц, награжденных знаком «Почетный донор СССР», «Почетный донор России 1836,0» дополнить новой строкой следующего содержания:

«2 02 02190 05 0000 151 Субвенции бюджетам муниципальных районов на обеспечение равной доступности услуг общественного транспорта на территории соответствующего субъекта для отдельных категорий граждан 195,1»;

по строкам «2 02 02900 00 0000 151 Прочие субвенции», «2 02 02940 05 0000 151 Прочие субвенции, зачисляемые в бюджеты муниципальных районов» цифры «106073,1» заменить цифрами «110873,5»;

по строке «2 02 02940 05 0140 151 Прочие субвенции, зачисляемые в бюджеты муниципальных районов (на реализацию полномочий по поддержке сельскохозяйственного производства) цифры «1630,0» заменить цифрами 2583,0»;

по строке «2 02 02940 05 0150 151 Прочие субвенции, зачисляемые в бюджеты муниципальных районов (на реализацию социальных гарантий Героев) цифры «16,0» заменить цифрами «20,0»;

после строки «2 02 02940 05 0160 151 Прочие субвенции, зачисляемые в бюджеты муниципальных районов (выплата вознаграждения за классное руководство) 4872,0» дополнить новыми строками следующего содержания:

«2 02 02940 05 0180 151 Прочие субвенции, зачисляемые в бюджеты муниципальных районов (на выплату пособия на погребение) 97,0»;

«2 02 02940 05 0190 151 Прочие субвенции, зачисляемые в бюджеты муниципальных районов (на возмещение части затрат на уплату процентов по кредитам и займам, полученным в российских кредитных организациях и с/х кооперативах на развитие малых форм хозяйствования в АПК СК) 3746,4»;

по строкам «2 07 00000 00 0000 180 Прочие безвозмездные поступления», «2 07 05000 05 0000 180 прочие безвозмездные поступления в бюджеты муниципальных районов» цифры «17410,4» заменить цифрами «19413,4»;

по строке «Всего доходов цифры «394903,2» заменить цифрами «401901,7»

3) В приложении 2 к решению Совета НМР СК «О бюджете Нефтекумского муниципального района на 2005 год» от 27.12.2005 № 86:

по строке «Национальная безопасность и правоохранительная деятельность» цифры «1100,0» заменить цифрами «1415,8»;

по строкам «Предупреждение и ликвидация последствий чрезвычайных ситуаций и стихийных бедствий, гражданская оборона», «Мероприятия по предупреждению и ликвидации последствий чрезвычайных ситуаций и стихийных бедствий», «Расходы, связанные с предупреждением и ликвидацией последствий чрезвычайных ситуаций и стихийных бедствий природного и техногенного характера» цифры «300,0» заменить цифрами «615,8»;

по строке «Национальная экономика» цифры «4552,0» заменить цифрами «9251,4»;

по строкам «Расходы за счет субвенции из краевого фонда компенсаций на реализацию Закона Ставропольского края «О наделении органов местного самоуправления муниципальных образований в Ставропольском крае отдельными государственными полномочиями в области сельского хозяйства», «Расходы за счет субвенции из краевого фонда компенсаций на реализацию Закона Ставропольского края «О наделении органов местного самоуправления муниципальных образований в Ставропольском крае отдельными государственными полномочиями в области сельского хозяйства» на поддержку сельскохозяйственного производства» цифры «1630,0» заменить цифрами «6329,4»,

по строке «Расходы на поддержку программ и мероприятий по развитию животноводства» цифры «716,0» заменить цифрами «1669,0»;

после строки «Расходы на оплату стоимости электроэнергии 04 05 260 00 00 342 300,0» дополнить новыми строками следующего содержания:

«Расходы на возмещение части затрат на уплату процентов по кредитам и займам, полученным в российских кредитных организациях и с/х кооперативах на развитие малых форм хозяйствования в АПК СК за счет средств федерального бюджета 04 05 260 00 00 604 3559,1»,

«Расходы на возмещение части затрат на уплату процентов по кредитам и займам, полученным в российских кредитных организациях и с/х кооперативах на развитие малых форм хозяйствования в АПК СК за счет средств краевого бюджета 04 05 260 00 00 605 187,3»;

по строке «Образование» цифры «171263,1» заменить цифрами «173266,1»;

по строке «Дошкольное образование» цифры «43073,0» заменить цифрами «45073,0»;

по строкам «Расходы за счет целевых средств и безвозмездных поступлений в детских садах» цифры «57,0» заменить цифрами «2057,0»;

по строке «Общее образование» цифры «121406,0» заменить цифрами «121409,0»;

по строке «Расходы за счет целевых средств и безвозмездных поступлений» цифры «1068,0» заменить цифрами «1071,0»;

по строке «Расходы за счет целевых средств и безвозмездных поступлений в школах» цифры «1013,0» заменить цифрами «1016,0»;

по строке «Культура, кинематография и средства массовой информации» цифры «1371,0» заменить цифрами «1471,0»;

по строке «Другие вопросы в области культуры» цифры «250,0» заменить цифрами «350,0», после данной строки дополнить новыми строками следующего содержания:

«Мероприятия в сфере культуры, кинематографии и средств массовой информации 08 06 450 00 00 000 100,0»;

«Государственная поддержка в сфере культуры, кинематографии и средств массовой информации 08 06 450 00 00 453 100,0»;

по строке «Здравоохранение и спорт» цифры «57546,3» заменить цифрами «60204,3»;

по строке «Другие вопросы в области здравоохранения и спорта» цифры «8342,0» заменить цифрами «11000,0»;

по строкам «Непрограммные инвестиции в основные фонды», «Строительство объектов общегражданского назначения» цифры « 3342,0» заменить цифрами «6000,0»;

по строке «Социальная политика» цифры «99123,8» заменить цифрами «99419,9»;

по строке «Другие вопросы в области социальной политики» цифры «10895,9» заменить цифрами «11192,0»;

по строке «Меры социальной поддержки граждан» цифры «2884,4» заменить цифрами «2985,4»;

по строке «Расходы за счет субвенции на реализацию ФЗ «О предоставлении социальных гарантий героям Социалистического Труда и полным кавалерам ордена Трудовой Славы» и Закона РФ «О статусе Героев Советского Союза, Героев Российской Федерации и полных кавалеров ордена Славы» цифры «16,0» заменить цифрами «20,0»;

после строки «Расходы за счет субвенции из краевого фонда компенсаций на реализацию Закона Ставропольского края «О наделении органов местного самоуправления отдельными государственными полномочиями в области социальной политики и социального обслуживания отдельных категорий граждан 10 06 505 00 00 486 748,0» дополнить новой строкой следующего содержания:

«Расходы за счет субвенции на выплату пособия на погребение неработающим гражданам 10 06 505 00 00 487 97,0»;

после строки «Расходы за счет субвенции из краевого фонда компенсаций на реализацию Закона Ставропольского края «О наделении органов местного самоуправления отдельными государственными полномочиями в области социальной политики и социального обслуживания отдельных категорий граждан 10 06 505 00 00 777 2120,4» дополнить новыми строками следующего содержания:

«Реализация государственных функций в области социальной политики 10 06 514 00 00 000 195,1»;

«Расходы за счет субвенции компенсаций на обеспечение равной доступности транспортных услуг для отдельных категорий граждан, оказание мер социальной поддержки которых относится к ведению Российской Федерации 10 06 514 00 00 483 195,1»;

по строке «ИТОГО» цифры «397238,2» заменить цифрами «407310,5».

4) В приложении 3 к решению Совета НМР СК «О бюджете Нефтекумского муниципального района на 2005 год» от 27.12.2005 № 86:

по строке «Администрация Нефтекумского муниципального района цифры «72690,0» заменить цифрами «80363,2»;

по строке «Национальная безопасность и правоохранительная деятельность» цифры «1100,0» заменить цифрами «1415,8»;

по строкам «Предупреждение и ликвидация последствий чрезвычайных ситуаций и стихийных бедствий, гражданская оборона», «Мероприятия по предупреждению и ликвидации последствий чрезвычайных ситуаций и стихийных бедствий», «Расходы, связанные с предупреждением и ликвидацией последствий чрезвычайных ситуаций и стихийных бедствий природного и техногенного характера» цифры «300,0» заменить цифрами «615,8»;

по строке «Национальная экономика» цифры «4552,0» заменить цифрами «9251,4»;

по строкам «Расходы за счет субвенции из краевого фонда компенсаций на реализацию Закона Ставропольского края «О наделении органов местного самоуправления муниципальных образований в Ставропольском крае отдельными государственными полномочиями в области сельского хозяйства», «Расходы за счет субвенции из краевого фонда компенсаций на реализацию Закона Ставропольского края «О наделении органов местного самоуправления муниципальных образований в Ставропольском крае отдельными государственными полномочиями в области сельского хозяйства» на поддержку сельскохозяйственного производства» цифры «1630,0» заменить цифрами «6329,4»,

по строке «Расходы на поддержку программ и мероприятий по развитию животноводства» цифры «716,0» заменить цифрами «1669,0»;

после строки «Расходы на оплату стоимости электроэнергии 501 04 05 260 00 00 300,0» дополнить новыми строками следующего содержания:

«Расходы на возмещение части затрат на уплату процентов по кредитам и займам, полученным в российских кредитных организациях и с/х кооперативах на развитие малых форм хозяйствования в АПК СК за счет средств федерального бюджета 501 04 05 260 00 00 604 3559,1»,

«Расходы на возмещение части затрат на уплату процентов по кредитам и займам, полученным в российских кредитных организациях и с/х кооперативах на развитие малых форм хозяйствования в АПК СК за счет средств краевого бюджета 501 04 05 260 00 00 605 187,3»;

по строке «Отдел образования администрации Нефтекумского муниципального района» цифры «169358,7» заменить цифрами «171361,7»;

по строке «Образование» цифры «165053,2» заменить цифрами «167056,2»;

по строке «Дошкольное образование» цифры «43073,0» заменить цифрами «45073,0»;

по строке «Общее образование» цифры «115358,2» заменить цифрами «115361,2»;

по строке «Расходы за счет целевых средств и безвозмездных поступлений» цифры «1068,0» заменить цифрами «1071,0»;

по строке «Расходы за счет целевых средств и безвозмездных поступлений в школах» цифры «1013,0» заменить цифрами «1016,0»;

по строкам «Расходы за счет целевых средств и безвозмездных поступлений в детских садах» цифры «57,0» заменить цифрами «2057,0»;

по строке «Здравоохранение и спорт» цифры «10574,0» заменить цифрами «13232,0»;

по строке «Другие вопросы в области здравоохранения и спорта» цифры «8342,0» заменить цифрами «11000,0»;

по строкам «Не программные инвестиции в основные фонды», «Строительство объектов общегражданского назначения» цифры « 3342,0» заменить цифрами «6000,0»;

по строке «Отдел культуры администрации Нефтекумского муниципального района» цифры «6557,1» заменить цифрами «6657,1»;

по строке «Другие вопросы в области культуры» цифры «250,0» заменить цифрами «350,0», после данной строки дополнить новыми строками следующего содержания:

«Мероприятия в сфере культуры, кинематографии и средств массовой информации 507 08 06 450 00 00 000 100,0»;

«Государственная поддержка в сфере культуры, кинематографии и средств массовой информации 507 08 06 450 00 00 453 100,0»;

по строкам «Управление труда и социальной защиты населения администрации Нефтекумского муниципального района», «Социальная политика» цифры «80932,3» заменить цифрами «81228,4»;

по строке «Другие вопросы в области социальной политики» цифры «10870,9» заменить цифрами «11167,0»;

по строке «Меры социальной поддержки граждан» цифры «2884,4» заменить цифрами «2935,4»;

по строке «Расходы за счет субвенции на реализацию ФЗ «О предоставлении социальных гарантий героям Социалистического Труда и полным кавалерам ордена Трудовой Славы» и Закона РФ «О статусе Героев Советского Союза, Героев Российской Федерации и полных кавалеров ордена Славы» цифры «16,0» заменить цифрами «20,0»;

после строки «Расходы за счет субвенции из краевого фонда компенсаций на реализацию Закона Ставропольского края «О наделении органов местного самоуправления отдельными государственными полномочиями в области социальной политики и социального обслуживания отдельных категорий граждан 10 06 505 00 00 486 748,0» дополнить новой строкой следующего содержания:

«Расходы за счет субвенции на выплату пособия на погребение неработающим гражданам 10 06 505 00 00 487 97,0»;

после строки «Расходы за счет субвенции из краевого фонда компенсаций на реализацию Закона Ставропольского края «О наделении органов местного самоуправления отдельными государственными полномочиями в области социальной политики и социального обслуживания отдельных категорий граждан 10 06 505 00 00 777 2120,4» дополнить новыми строками следующего содержания:

«Реализация государственных функций в области социальной политики 10 06 514 00 00 000 195,1»;

«Расходы за счет субвенции на обеспечение равной доступности транспортных услуг для отдельных категорий граждан, оказание мер социальной поддержки которых относится к ведению Российской Федерации 10 06 514 00 00 483 195,1»;

по строке «ИТОГО» цифры «397238,2» заменить цифрами «407310,5».

5) В приложении 6 к решению Совета НМР СК «О бюджете Нефтекумского муниципального района на 2005 год» от 27.12.2005 № 86:

по строке «Всего расходов бюджета» цифры «397238,2» заменить цифрами «407310,5»;

по строке «Всего доходов бюджета» цифры «394903,2» заменить цифрами «401901,7»;

по строке «Дефицит бюджета» цифры «-2335» заменить цифрами «-5408,8»;

по строкам «Всего источников финансирования дефицита бюджета», «Остатки средств бюджетов» цифры «2335» заменить цифрами «5408,8»;

по строкам «Увеличение остатков средств бюджетов», «Увеличение прочих остатков средств бюджетов», «Увеличение прочих остатков денежных средств бюджетов», «Увеличение прочих остатков денежных средств бюджетов муниципальных районов» цифры «396181,2» заменить цифрами «400623,7»;

по строкам «Уменьшение остатков средств бюджетов», «Уменьшение прочих остатков средств бюджетов», «Уменьшение прочих остатков денежных средств бюджетов», «Уменьшение прочих остатков денежных средств бюджетов муниципальных районов» цифры «398516,2» заменить цифрами «406032,5».

2. Настоящее решение вступает в силу со дня его опубликования.

Глава Нефтекумского муниципального района Ставропольского края П.А. Лиманов

Фотопамя…

19 мая в советские времена страна отмеч… рождения Всесоюзной пионерской организа… ни В. Ленина – важной ступени подготовки … го гражданина советского общества. Каждая … ская дружина имела свое имя.

Дружина Нефтекумской школы-интерната … имя героя Советского Союза имени А. Ско… ководителя Величаевского подполья.

На снимке: М. Г. Князев – учитель А. С… гостях школы-интерната. С ним беседует З. Полонская.

Семинар на базе Каясулинской ученической бригады. 80-е годы.

Творчество нефтекумчан…

Письмо матери

Снова сердцу одиноко,
Будто в нем метель метет.
Что за странная тревога
Мне покоя не дает?

Время мчится быстрой ланью,
Нас обоих не щадя,
Но в твоих воспоминаньях
Я по-прежнему дитя –

То дитя, кому, прощаясь,
Говорила ты с тоской:
Если в мире будет счастье,
Мы увидимся с тобой...

В час, когда нет друга рядом
Ночью темной и глухой,
Мама, мне одна отрада –
Разговаривать с тобой.

Сквозь опущенные веки
Видеть наш осенний сад,
Угасающий, как вечер
И прекрасный, как закат.

И винить себя жестоко,
И печалясь, и скорбя,
В тех болезнях, что до срока
Вдруг состарили тебя.

Кадрия — (НОГАЙСКАЯ ПОЭТЕССА…

На всякий случай - к сведе…

В так называемом, Урожайненском лесу, что в стороне … Буруна любят отдыхать наши нефтекумцы. Не забывайте, … веках в тени его деревьев, возможно, отдыхали Потемкин, Су… кин и Толстой. И там, где вы с удовольствием общаетесь с … небрежно выбрасываете опустошенные бутылки, могли … решать государственные вопросы наши великие предки. Храните память и берегите лес – оазис в полупусты…

В районе линии связи телефонной сети и проводного ра… составляют 394 км воздушных и 132 км кабельных линий.

ТЕЛЕФОННЫЕ КОДЫ ГОРОДОВ И С… СТАВРОПОЛЬСКОГО КРАЯ

Александровское 86557
Арзгир 86560
Благодарный 86549
Буденновск 86559
Георгиевск 87951
Грачевка 86540
Дивное 86555
Донское 86546
Ессентуки 87934
Ессентукская 87961
Железноводск 87932
Зеленокумск 86552
Изобильный 86545
Иноземцево 87932
Ипатово 86542
Кисловодск 87937
Кочубеевское 86550
Красногвардейско…
Курсавка 86556
Курская 87964
Левокумское 8654…
Лермонтов 87935
Летняя Ставка 86…
Минеральные Вод…
Михайловск 8655…
Невинномысск 86…
Нефтекумск 8655…
Новоалександров…
Новопавловск 87…
Новоселицкое 86…
Пятигорск 87933
Светлоград 8654…
Ставрополь 865…
Степное 86563

Редакционный совет вестника благодарит всех читателей за предоставленные материалы и фотоснимки, а также и участников подготовки вестника Нефтекумского муниципального…

РЕДАКЦИОННЫЙ СОВЕТ:
Канаев А. А.-Х.
Полонская З.Н.
Киселев Л.И.
Юнусов Т.А.
Диль А.В.
Сапрыкина М.А.
Васюк И.В.
Ольховская Л.Е.
Усачева А.Р.
Кельдигазиева Д.Ш.

«Вестник» утвержден на заседании Совета муниципального района. Решение от 23.08 2005 г. № 51

НАШ АДРЕС: г. Нефтекумск, пл. Ленина 1,. Совет Нефтекумского муниципального района. Тел. 3-15-73

РАСПРОСТРАНЯЕТСЯ БЕСПЛАТНО

НЕФТЕКУМЬЕ

Периодически-издаваемый информационный вестник Нефтекумского муниципального района.

УЧРЕДИТЕЛИ: Совет и администрация Нефтекумского муниципального района.

Ответственный за выпуск *Канаев Агали Абдул-Хал…* *"Заслуженный работник с/х-ва РФ".*

Редактор Киселев Л.И., член С/ж РФ «Заслуженный работник культуры РФ»

Набор на ко… в Совете Нефт… муниципально…

Печать офсетная, объем 1 п.л.

Заказ 1034 Тира…

Газета сверстана и отпечатана в ОАО «Шпаковская тип… 356240, г. Михайловск, ул. Ленина, …

86 ГОДОВЩИНА РОЖДЕНИЯ РАЙОНА

1920 2006

НЕФТЕКУМЬЕ

Информационный вестник
НЕФТЕКУМСКОГО МУНИЦИПАЛЬНОГО РАЙОНА
сентябрь–октябрь
№ 7-8 (12-13)
СПЕЦИАЛЬНЫЙ ВЫПУСК К ДНЮ РАЙОНА

Дорогие мои земляки!

В биографии родного Нефтекумья немало замечательных дат и событий. Одним из таких стало празднование 30 сентября Дня образования района. Его судьба неразрывно переплетена с судьбами людей, чьим трудом, знаниями и упорством укреплялась экономика района.

Мы гордимся своим прошлым и бережем наследие, доставшееся от старших поколений. Сегодня делается много для того, чтобы укрепить наши корни, воспитать у подрастающего поколения здоровый патриотизм.

Именно решению этих задач подчинена новая традиция – всенародно отмечать День района. В Нефтекумском районе живут и трудятся работники самых разных отраслей хозяйства, внесших весомый вклад в развитие восточного района Ставропольского края, вписавших яркую страницу своего труда, творчества в славную биографию Нефтекумского района.

УВАЖАЕМЫЕ ЗЕМЛЯКИ!

От всей души поздравляю всех вас с 86-й годовщиной образования Нефтекумского района.

Пусть вместе с этим замечательным праздником в ваши сердца войдут радость и вдохновение. Пусть он даст вам ощущение гордости за щедрую благодатную землю, на которой вы живете и трудитесь.

И пусть нашими общими усилиями из года в год хорошеет и расцветает родное Нефтекумье.

Глава Нефтекумского муниципального района Ставропольского края *П. А. Лиманов*

С праздником!

Здоровья! Мира! Счастья!

ГАЛЕРЕЯ ПОЧЕТА

В связи с празднованием 86-ой годовщины образования Нефтекумского района Ставропольского края: за особый вклад в экономическое, социальное и культурное развитие района, Почетной грамотой Нефтекумского муниципального района НАГРАЖДЕНЫ:

Абдуразаков М.М. – заведующий хирургическим отделением МУЗ «Нефтекумская центральная районная больница»;
Аксанов В. Л. – специалист первой категории отделения по Нефтекумскому району Управления Федерального казначейства по Ставропольскому краю;
Аллагуланев М. И. – милиционер отдельной роты патрульно-постовой службы милиции ОВД Нефтекумского района;
Балябин Г. Г. – слесарь-ремонтник 5 разряда службы энерговодоснабжения Камыш-Бурунского линейного производственного управления магистральных газопроводов ООО «Кавказтрансгаз» ОАО «Газпром»;
Безвершенко Н. Н. – заместитель начальника цеха по добыче нефти и газа №2 ООО «РН – Ставропольнефтегаз»;
Гамоля А. С. – приборист 5 разряда службы КИП и А Камыш-Бурунского линейного производственного управления магистральных газопроводов ООО «Кавказтрансгаз» ОАО «Газпром»;
Герасименко Г. С. – машинист расфасовочной-упаковочной машины 3 разряда ООО «Нефтекумский пивзавод»;
Глущенко О. К. – специалист по социальной работе филиала №16 ФГУ «Главное бюро медико-социальной экспертизы по Ставропольскому краю»;
Гранкина Т. В. – ведущий методист Межпоселенческого районного методического центра отдела культуры администрации Нефтекумского муниципального района Ставропольского края;
Жмайлова Т. В. – ведущий инспектор ГУ Центр занятости населения Нефтекумского района;
Жукова О. П. – старший казначей отдела учета и отчетности отделения по Нефтекумскому району Управления Федерального казначейства по Ставропольскому краю;
Зинченко Н. А. – медицинская сестра терапевтического отделения МУЗ «Нефтекумская центральная районная больница»;
Зюзгин В. И. – электрогазосварщик МУП «Жилищно-коммунальное хозяйство»;
Ивинова Л. В. – помощник судьи Нефтекумского районного суда;
Ипатова С. В. – начальник секретной части Военного комиссариата Нефтекумского района;
Калайтанов В. В. – электромонтер по ремонту и обслуживанию электропитающих устройств Нефтекумского узла связи;
Корчагин П. В. – мастер участка «Водоподготовки и Водоснабжения» Филиала ГУП СК «Ставропольскрайводоканал» Нефтекумский «Водоканал»;
Кушнаренко Л. И. – электромеханик автоматической телефонной станции Нефтекумского узла связи;
Лавров С. Б. – водитель ООО «Ачикулакавтотранс»;
Лактионова О. В. – помощник начальника 3 отделения учета предназначения офицеров запаса (и кадров) Военного комиссариата Нефтекумского района;
Луценко А. В. – электрогазосварщик ГУП СК «Нефтекумское дорожное ремонтно-строительное управление»;
Мистюкова С. Н. – секретарь по гражданским делам Нефтекумского районного суда;
Потапкин В. М. – слесарь-сантехник МУП «Жилищно-коммунальное хозяйство»;
Пронина Л. Д. – преподаватель МОУ дополнительного образования детей «Детская музыкальная школа г. Нефтекумск»;
Сорокин Ю. В. – слесарь ГРП и ПГ Новкус-Артезианского газового участка ОАО «Нефтекумскрайгаз»;
Сытников И. Ф. – учитель физической культуры МОУ «Средняя общеобразовательная школа №3 с углубленным изучением отдельных предметов»;
Ушаков С. Н. – инженер-технолог I категории ПТО ООО «РН – Ставропольнефтегаз»;
Федоров А. Н. – машинист трактора ГУП СК «Нефтекумское дорожное ремонтно-строительное управление»;
Филатова В. Г. – аппаратчик процесса дображивания 4 разряда ООО «Нефтекумский пивзавод».

ПЕРВЫЕ ПОЧЕТНЫЕ ГРАЖДАНЕ НЕФТЕКУМСКОГО РАЙОНА

Справка.
Почетное звание присваивается Советом района один раз в пять лет, в связи с юбилейной датой района.

Никитин Юрий Ильич (посмертно) – бывший директор ОПХ «Касяулинское»,
Лунев Александр Николаевич – пенсионер, бывший 2-й секретарь РК КПСС, председатель райисполкома.
(Решение Совета Нефтекумского муниципального района от 23 августа 2005 года №58).

Я ПОЗДРАВЛЯЮ

Уважаемые жители! Я поздравляю Вас с нашим общим праздником – 86-й годовщиной со дня образования района.

Желаю всем счастья, здоровья, благополучия. Только упорным трудом, общими усилиями мы сделаем нашу жизнь и жизнь близких достойной и благополучной.

М.И. Товчигречко, ***глава администрации НМР***

(Читайте интервью с М.И. Товчигречко на стр. 2.)

Уважаемые Павел Андреевич Лиманов и Михаил Иванович Товчигречко!

Поздравляю Вас, в Вашем лице всех жителей и гостей с 86-ой годовщиной со дня образования Нефтекумского района!

История нашего района, это история жизни не одного поколения нефтекумчан, вложивших свои силы и энергию созидания в развитие экономики и социальной сферы Нефтекумья, в превращение его в агропромышленный район.

Прошедший год также был заметен положительными делами в социально-экономическом развитии района. Свою весомую долю в это вносим и мы, нефтяники.

Желаю всем человеческого счастья, здоровья, мира и благополучия.

С праздником, с Днем района!

С. Анжигур,
генеральный директор ООО «РН - Ставропольнефтегаз».

Уважаемый Михаил Иванович! Дорогие соседи-нефтекумцы!

Тепло и сердечно поздравляю Вас и всех жителей Нефтекумского района с замечательным праздником – 86-летием со дня образования района!

Нас объединяют не только общие границы в составе Ставропольского края, не только избыток солнца в летний период, но и самостоятельность степняков-хлеборобов, в условиях засушливого климата, научившихся получать устойчивые урожаи зерновых культур, умеющих противостоять капризам погоды, а в последние полвека с небольшим – огромные запасы нефти и газа, изменившие за эти годы инфраструктуру Вашего района.

В свое время наши районы всегда соревновались между собой. Это было правильно и полезно как для тружеников Левокумья, так и для жителей Нефтекумского района.

Думаю, что это время вернется.

А в Ваш торжественный день мне хочется искренне пожелать жителям Вашего района новых производственных успехов и достижений, мирного неба над головой, добра и процветания.

С уважением –
Глава администрации Левокумского муниципального района
Н. А. Щербина

ПОЗВОНИЛИ ПЕРВОМУ

Ревин Петр Иванович, бывший председатель райисполкома и первый секретарь Нефтекумского РК КПСС в 80-х годах прошлого столетия, вложивший свой добрый вклад в жизнь района.

«Нефтекумье – это часть моей активной, плодотворной жизни», - сказал он нам по телефону. Это – знакомство с прекрасными, мужественными людьми востока края, хорошими тружениками, которые оставили в моем сердце неизгладимый след душевной щедрости, мудрости и доброты.

С Днем рождения района. Здоровья и процветания родному Нефтекумью и его жителям. Будьте вместе, понимайте, помогайте друг другу и укрепляйте традиции дружбы в районе.

ПОЗДРАВЛЯЕМ

М.И. Товчигречко, главу администрации муниципального района с присвоением почетного звания «Заслуженный работник сельского хозяйства РФ».

Наши интервью

На Востоке края

Нефтекумский район является самым восточным районом Ставрополья. Здесь многие десятилетия развивается нефтедобывающая промышленность. В селе научились получать высокие урожаи зерновых, кормовых, бахчевых культур. Сложилась тенденция к наращиванию производства мясного и молочного животноводства.

Данным районом на протяжении ряда лет руководит глава администрации Нефтекумского муниципального района Михаил Иванович Товчигречко. В преддверии 86-й годовщины со дня образования района, которая будет отмечаться 30 сентября, корреспондент Анна Лупашко попросила его ответить на ряд вопросов.

- Михаил Иванович, хотелось бы знать с какими показателями подошли коллективы к очередной дате рождения района?

- Принято подводить итоги помесячно, поквартально, но наиболее весомые -за полугодие. А они у нас в 2006 году оказались, несмотря на все проблемы, связанные с рыночной экономикой, довольно значимыми. Судите сами. Промышленными предприятиями района отгружено товаров собственного производства, выполнено работ и услуг собственными силами в объеме 2767,4 миллиона рублей или на 59 процента больше, чем за первое полугодие 2005 года. В том числе по предприятиям с основными видами деятельности «добыча полезных ископаемых» ООО «Роснефть» - Ставропольнефтегаз» на 63 процента больше. Что касается производства и распределения электроэнергии, тепла, газа, воды превышение составило на 16,3 процента.

ООО «Хлебторг» на треть больше произвел кондитерских изделий. ОАО «Молоко» значительно увеличил производство цельномолочной продукции, масла животного, сыра нежирного. Это же предприятие увеличило выпуск фасованной продукции. Определенные подвижки наблюдались в коллективе ОАО «Хлеб Нефтекумья». Там, к имеющемуся ассортименту добавили выпуск четырех новых видов хлебобулочных изделий.

- А чем живет сегодня село?

У сельхозпредприятий и фермеров есть положительные результаты. За минувший год ими реализовано продукции на 67,5 миллиона рублей. Валовый сбор зерновых составил 107,2 тысячи тонн, что значительно выше двух последних минувших лет. Эти показатели не остались не замеченными в крае. Среди пяти районов первой климатической зоны по итогам 2005 года первое место присуждено СПК «Восток», возглавляемому Султаном Аджахметовым. Первые места среди хозяйств восточной зоны Ставрополья заняли агрофирмы «Киц» и «Луч», имеющие посевные площади до трех и свыше трех тысяч гектаров. Их руководите Иван Киц и Каранай Магомедов доказали себе и своим коллегам, что и в засушливой зоне края можно выращивать отменные урожаи зерновых культур. Положительные результаты, достигнуты за минувший период и в животноводстве. Увеличилось поголовье крупного рогатого скота на 32% овец -56%, птицы в три раза. Отрадно, что пошли в рост среднесуточные привесы, улучшилась сохранность поголовья. И как результат район оказался снова в числе лидеров. Когда подвели итоги зимовки скота 2005-2006 годов, то не оказалось равных в первой климатической зоне сельхозпредприятию «Степные зори». Его руководитель - Заурбек Шерпеев так поставил дело, что ему по всем показателям комиссия выставила высший бал и присудила первое место.

Сегодня селяне готовятся к очередной ответственной кампании - осеннему севу, закладывают урожай 2007 года.

- Михаил Иванович, нельзя обойти вниманием ряд проблем. Их предстоит решать в ближайшей перспективе. Каким образом?

- Да, приятно отмечать, что средняя зарплата работников бюджетной сферы возросла на 18,5 процента. Населению стало оказываться больше различных бытовых услуг, в городе и селах увеличились торговые площади кафе, магазинов. В соответствии с законодательством проводится социальная поддержка отдельных категорий граждан. На сегодня различными видами льгот охвачено более 25 тысяч человек — считай, третья часть населения района. Все это отрадно. Однако, имеем мы и серьезные недостатки.

Так, сократилось производство продукции на предприятии ООО «Нефтекумский пивзавод», не работал в текущем году ОАО «Мясокомбинат «Нефтекумский», не соответствует основным требованиям стандартов и по товарному виду продукция хлебобулочных изделий, производимая в пекарнях малых предприятий. Несмотря на рост тарифов на коммунальные услуги, получил убытки филиал ГУП СК «Ставропольрайводоканал» - «Нефтекумский водоканал» в сумме 3,9 миллиона рублей и т.д.

На то имеются объективные и субъективные причины. Правда, Правительство России в последнее время обратило внимание на аграрные регионы страны - это радует. Принятые приоритетные национальные проекты «Образование», «Здравоохранение», «Доступное жилье», «Развитие сельскохозяйственного производства» призваны поддержать Ставрополье. Снять часть проблем и с Нефтекумского района. Ну а впереди у нас праздник, День района.

- Спасибо, Михаил Иванович, за интервью.

Президентская программа «Национальный проект «ОБРАЗОВАНИЕ»

По следам событий

В 2006 году российские регионы активно включились в реализацию приоритетного национального проекта "Образование". В нашем районе национальный проект "Образование" воспринят как импульс для развития районной образовательной системы.

В целях поддержки и развития лучших образцов отечественного образования в нашем крае проводился конкурс лучших общеобразовательных учреждений. От Нефтекумского района в конкурсе приняли участие три образовательных учреждения: МОУ СОШ № 3 с углубленным изучением отдельных предметов, МОУ СОШ № 10, МОУ СОШ № 1.

Краевые независимые общественные эксперты оценивали степень соответствия деятельности учреждения.

МОУ СОШ № 1 стала победительницей от нашего района.

Школа - победитель получила грант в 1 миллион рублей на улучшение учебно-материальной базы и лабораторного оборудования.

Миллионерша...

... Простенький напольный вентилятор, старательно гоняющий по кабинету директора СШ №1 горячий воздух, не спасает от духоты последнего августовского дня...Но Валентина Ивановна Безвершенко, казалось, не испытывает никакого дискомфорта. Не до того! Погода - летняя, а на календаре - сентябрь со своими бесчисленными заботами, организационными вопросами, непросто решаемыми задачами.

Телефон то и дело прерывает нашу беседу на полуслове, требуя её внимания и реакции .И лишь, когда речь заходит о предмете гордости Валентины Ивановны, коллективе учителей, она решительно просит позвонивших не беспокоить её какое-то время! Я понимаю : это - святое!

О том, что состав преподавателей здесь, действительно, сильный, талантливый и самоотверженный, в районе знают давно и убеждались в этом не однажды. В доказательство из шкафа извлекается огромный фолиант, напоминающий сложенные в стопку все тома "Войны и мира" незабвенного Л. Н. Толстого.

Только этот " роман" - о любви к профессии, а каждая его страница - грамоты или дипломы, отмечающие чьи-то заслуги.

Несколько лет подряд Камыш-Бурунская школа избегала участия в конкурсе "Учитель года" на региональном уровне! То ли скромничали, то ли уверенности недоставало, но не использовала она возможности продемонстрировать свои успехи по этой теме...

-Да что мы хуже других, что ли?- поделилась однажды администрация своей " крамольной" мыслью на педсовете. И твёрдо озадачила: " Участвовать во всех начинаниях, соревнованиях, олимпиадах и т .д!"

Решение оказалось верным и своевременным! Успехи не заставили себя ждать: в 2003 году 2 место по педагогическому мастерству было присвоено Ким В., учителю русского языка и литературы , в 2004 лучшей была признана Кулешова В.М., преподаватель истории, в 2005г. грамотой за третье место пополнила школьную коллекцию Ковалёва И.А., учительница начальных классов... В краевом же конкурсе на "Лучший школьный двор" заняли второе место!

Некоторые учительские имена школы давно уже звучат, как легенды, и не только для людей, искушённых профессией. Они легко узнаваемы жителями города : отличники просвещения, почетные работники общего образования Российской Федерации: Жерновой Г.А., Иванова Л.П., Кулешова Г.И., Кулешова В.М., Кленкова Л.П., Безвершенко В.И.

Особенно актуально сегодня имя обладательницы персонального гранта, Л.С.Колгановой ,беззаветно преданной математике!

Каждый из них ежедневно, буднично и без особого пафоса, всяк на своём рабочем месте, давно уже и новатор, и первооткрыватель, и исследователь, и аналитик. Подобными соображениями руководствовались администрация и методический совет, вступая в борьбу за право быть достойными не только государственного внимания, но и финансовой поддержки.

В рамках приоритетного национального проекта "Образование" был объявлен конкурс общеобразовательных учреждений, внедряющих инновационные программы.

Посовещались, обсудили , решили : "Почему бы и нет?" И... замахнулись...

Уверенности в благополучном исходе задуманного придавала,, конечно, слаженность в действиях коллектива и администрации. Профессионализм кадров в СШ№1 не вызывает никакого сомнения: 10 педагогов имеют высшую квалификационную категорию, шесть - первую.!

А вот величину чувства долга и ответственности, готовности подхватить инициативу, выручить коллегу в трудной ситуации никакими категориями не измеришь!

Однако и эти качества пригодились для подготовки участия в проекте.. Так сложилось, что вместо Валентины Ивановны утомительные хлопоты оформления пакета необходимых документов взвалила на свои плечи Лариса Павловна Кленкова, заместитель директора по учебно-воспитательной работе. Ни одной минуты драгоценного времени не упустили, аккуратность и точность гарантировали. И, как говорится, процесс пошёл!

На абсолютную победу тогда не рассчитывали, принимая во внимание серьёзность намерений претендентов из Ачикулакской и СШ №3.. Рассчитывали хотя бы потешить свои амбиции! Звучит - то вон как гордо: "Участник конкурса общеобразовательных учреждений, внедряющих инновационные программы"!

Однако вышло всё иначе: коллега из конкурирующей школы однажды позвонила Валентине Ивановне и сообщила, не скрывая зависти: " Вы выиграли грант в миллион рублей! Вы - первые! ..Поздравляю! Нам бы тоже он, конечно, не помешал! Но что делать?! Он - ваш! В Интернете нашла информацию!"

Стоит ли говорить, что на ближайшем педсовете, к гордости всего коллектива , Безвершенко В.И. обнародовала счастливые итоги реализованной программы!

И вот он, предмет напряжённой борьбы соискателей! На столе, отсвечивая позолотой и глянцем, - "Диплом министерства образования Российской Федерации"! Признание заслуг, символ уважения к маленькой, но богатой талантами, школе в Камыш - Буруне!

2006-2007 учебный год отмечен поистине историческим событием в её биографии. Каждый, кто принимал в этом участие, заслуживает отдельного, подробного и неспешного о себе рассказа, не ограниченного рамками газетной площади . Это - дело будущего.

Пока же администрация составила смету предстоящей траты заработанных денег. У вновь испечённой "миллионерши" - впереди приятные хлопоты, ей по статусу полагаются дорогие "обновы"! Планируется открытие дополнительного компьютерного класса, закупка оборудования для спортзала, современных технических средств обучения.

Грядут большие перемены! А у коллектива, ободрённого успехом , появился вкус к участию в национальном проекте "Образование". Он вновь готов принять вызов и вступить в соревнование за звание лучшего.

Если так пойдёт, то через год-другой, глядишь, и скромница СШ№1 станет школой, в которую будут набирать учеников на конкурсной основе, в несколько человек на место, как в элитный вуз.

Хотелось бы, чтобы шутка оказалась пророческой!

Т.Уварова

Сельскохозяйственные коллективы на пьедестале почета

- Коллектив СПК "Восток" занял 1-ое место по итогам работы в 2005 году среди хозяйств первой почвенно-климатической зоны (председатель Аджахметов С. К.)

- Коллективу СПК "Степные зори" присуждено 1-ое место по итогам зимовки скота 2005-2006 г. (председатель Шерпеев З. Ш.)

- Коллективу МТФ №2 ФГУП опх "Каясулинское" присуждено 3-е место в соревновании среди молочно-товарных ферм первой почвенно-климатической зоны по итогам зимовки скота 2005-2006 г.

- АОЗТ а/ф "Луч" (руководитель Магомедов К. И.) заняла 1-ое место по ито-гам уборки урожая 2006 года среди хозяйств первой почвенно-климатической зоны с уборочной площадью до 3 тыс. га.

- Коллективу СПК а/ф "Киц (председатель Киц И. И.) присуждено 1-ое место по итогам уборки урожая 2006 года среди хозяйств первой почвенно-климатической зоны.

ЭКОНОМИКА

цифры и факты

По итогам работы за первое полугодие 2006 года промышленными предприятиями района отгружено товаров собственного производства, выполнено работ и услуг собственными силами в объеме 2767,4 млн. рублей, или на 59,2 % больше, чем в 2005 году, в том числе по предприятиям с основным видом деятельности: "добыча полезных ископаемых" - ОАО "Роснефть" - Ставропольнефтегаз" соответственно 2638,5 млн. рублей, или на 63% больше; "производство и распределение электро-энергии, тепла, газа и воды" - 99,8 млн. рублей, или на 16,3% больше.

➡ В ОАО "Хлеб Нефтекумья" в первом полугодии 2006 года налажен выпуск 4-х новых видов хлебобулочных, а в ООО "Хлебторг" 6 видов кондитерских изделий.

➡ На развитие эко[...] района в 2006 году напр[...] инвестиций в основной [...] в объеме 792,3 млн. рубл[...] дено в действие основны[...] дов на 476,8 млн. рубл[...] больше уровня 2005 год[...] ветственно на 65,5% и 79[...] центов.

➡ За счет средств нас[...] введено 2,1 тыс. кв. метр[...] лья, что выше уровня 20[...] на 14,2 процента.

➡ По сельскохозяйств[...] предприятиям за отчетн[...] реализовано продукции [...] млн. рублей, это на уров[...] года. Валовой сбор зерн[...] району составил 107,2 ты[...] что выше 2005 года и 20[...] соответственно на 5,7 ты[...] и на 2,2 тыс. тонны.

➡ В животноводстве в [...] по району к 2005 году ув[...] лось поголовье КРС на[...]

Награда в адрес администрации муниципального района

Диплом и Знак "Платиновый орден" "Отличник качества Ставрополья"

***

Диплом комиссии по проведению ежегодного конкурса Правительства Ставропольского края по выпуску высококачественной и конкурентоспособной продукции (услуг) среди организаций Ставрополья за применение эффективных методов управления качеством, значительные результаты по повышению качества продукции и оказываемых услуг.

Почет за труд

Почетной грамотой губернатора Ставропольского края в честь дня торговли награждена: Шевелева Л.Н., ОАО "Нефтекумскавтотранс".

Участие в краевом кон[...]

В 2006 году предприят[...] говли и бытового обслуж[...] населения нашего райо[...] няли участие в краевом к[...] се "Торговля, обществен[...] тание и бытовые услуги [...] тысячелетия". Итоги ко[...] были подведены 20 июл[...] года в Правительстве С[...] польского края на торже[...] ном мероприятии, посвящ[...] Дню работников торговли. [...] роприятии принимала у[...] наша делегация, состоя[...] представителей торговой [...] и бытового обслуживания [...] ния Нефтекумского райо[...]

"Аэлита" лучшая из луч[...]

Одним из лучших пр[...] тий розничной торговли [...] даже продовольственны[...] ров среди муниципальн[...] онов Ставропольского к[...] ло общество с огранич[...] ветственностью "Аэлит[...] ректор Шумило Анна Ва[...] на), которое было нагр[...] Дипломом с вручением [...] го подарка.

сентя[...]

Из истории

О[...]

"Официальной д[...] она утвердить 30 се[...] (Решение Совета[...] она от 7 июня 2005 [...]

В марте 1920 года [...] польской губернии. На основании У[...] РСФСР от 30 сентяб[...] от 21 октября 1958 [...] Ачикулакского района [...] ского района Ставроп[...] Ленина, "Ведомости В[...] 420, ГАСК, Ф-185, оп-1[...] В соответствии с [...] РСФСР от 01.02.196[...] ный район, в состав [...] речный и Нефтекумс[...] на. Указом Презид[...] 12.01.1965 Нефтекум[...] ского края упраздне[...] На основании ист[...] ного Ставропольским[...] ем им. Г. Н. Прозрите[...] Нефтекумский район [...] и Каясулинского ра[...] время образования Н[...] тановить 30 сентября [...] эта дата в определе[...] сельско-хозяйственн[...] основных итогов год[...]

ТОЛОКОЛЬНИКОВ Н[...] Иванович - ветеран Ве[...] Отечественной войны, п[...] датель районного совет[...] ранов войны и труда.

- Что значит для Ва[...] текумский район?

- Для меня Нефтек[...] район - это моя трудов[...] графия нефтяника. Пр[...] сюда, тогда еще Ачикул[...] район, в 1955 году из Гр[...] Шло активное развитие [...] ной отрасли, вместе с н[...] и мое становление руко[...] ля. Всегда был в центре [...] ственной жизни района.

Партийная и профс[...] работа тоже были в мо[...] ни. Работа с людьми и з[...] них занимали и заним[...] последнее место в моей [...]

А. ЛУПАШКО - собкор «Ставропольской правды»

сообщает...

Анна Степановна Лупашко – это летописец истории жизни восточных районов Ставропольского края

В краевых, да и не только СМИ в своем большинстве ее публикации посвящены Нефтекумскому району. Пройдя все ступени журналистики в районной газете «Восход», она, с должности заместителя редактора «районки», в 1989 году была приглашена на работу в краевую газету «Ставропольская правда». Знает хорошо людей своего региона, жители знают ее, обращаются за помощью. А. Лупашко поддерживает органы власти района, хозяйственных руководителей в решении имеющихся проблем. Она – один из ветеранов Союза журналистов Российской Федерации, лауреат премии им. Г. Лопатина. В данном номере мы публикуем в кратком изложении некоторые материалы Анны Степановны, собкора «Ставропольской правды», написанные в разное время и предложенные краевым СМИ.

Геологи ОАО «Роснефть -Ставропольнефтегаз»

На снимке: *Геологи-нефтяники на встрече со своим наставником, первооткрывателем Ставропольской нефти М. Будовской (в центре). А. С. Лупашко среди них.* Фото из личного архива, 2003 год.

Чтобы не исчезали молочные реки

Сегодня, согласно национальному проекту, возрождается молочное животноводств в Нефтекумском районе. К 300 буренкам, содержащимся на МТФ опхоза «Каясулинское», недавно присоединилось стадо первотелок СХП «Степные зори». Появились первые дойные гурты в СПК «Озек-Суат», «Овцевод». Молочное животноводство намерены развивать и в других хозяйствах района. Цель одна: *дабы перерабатывающее предприятие Нефтекумское ООО «Молоко» загружалось по полной программе, а население потребляло больше продукции местного производства.*

Что касается жителей сел и аулов - у них появляются новые рабочие места, сокращается количество незанятых женских рук.

Молодость не помеха

Молодому оператору Алексею Никитину два года назад доверили управлять с помощью электроники новейшей технологической установкой Нефтекумского цеха по подготовке и перекачке нефти и газа, добываемых на бескрайних степных просторах востока Ставрополья.

Все производственные процессы громоздкой, сложной установки, где «черное золото» доводится до первого класса, легко подчиняются его рукам, лежащим на клавиатуре компьютера.

Молодой специалист, намеревается стать в ближайшей перспективе инженером-технологом. Он учится заочно на втором курсе в Северо-Кавказском технологическом университете.

На снимке: *оператор технологической установки 8 разряда Алексей Никитин за рабочим столом.*

А.Лупашко.
Фото Эдуарда Корниенко.

Иншала *(Да поможет Бог)*

К. У. Мамбетов, журналист, поэт, живет в с. Камыш-Бурун, он подготовил и издал несколько поэтических сборников, как на русском, так и на ногайском языках, в числе которых «Иншала». Публикует свое творчество в периодической печати, является и редактирует газету «Степные вести». Отдельные его стихотворения стали основой песен и других музыкальных произведений. Одно из стихотворений представляем вашему вниманию.

Кардаш*

У народа речь богата,
В каждом слове – ум седин,
В слове гнева – печь агата,
В слове радости – рубин.
Зачастую так бывает,
Что за слово жизнь отдашь.
С детских лет ногаец знает,
Слово близости – кардаш.
Слово это – символ братства,
Прочной близости людей,
В нем мужское постоянство,
И доверие друзей.
У народа речь богата,
В слове предков корень наш.
Все сестры и ласка брата
В слове верности – кардаш.

*Кардаш – родственник, друг, близкий человек (ног.)

Земляка помнят и чтят

В ауле Абдул-Газы Нефтекумского района родился и вырос кандидат в мастера спорта по дзюдо Абдул-Хеким Эюпов. После окончания школы, прохождения службы в армии, юношу пригласили на работу в местный РОВД. В дальнейшем направили на один из сложнейших участков – в село Тукуй-Мектеб, находящийся близ границы с неспокойной Чечней.

Исполнительного и талантливого милиционера быстро заметили, присвоив ему звание отличника МВД.

«Заметили» его и недруги стража порядка. С ним и поступили однажды посчитаться. Пробравшись ночью в дом Эюпова, они расстреляли спящего хозяина из автоматического оружия. Позднее одного из преступников задержали и осудили.

А благодарные земляки, в память об отважном милиционере, стали на его малой родине, в ауле Абдул-Газы, проводить ежегодные турниры по дзюдо. Не стал исключением и нынешний год. Недавно, в день его гибели, в спортзале местной школы состоялся третий, становящийся традиционным, турнир по дзюдо. Встречали гостей из Туркменского, Новоселицкого районов края, из городов Георгиевска, Волгограда, Пятигорска, земляки Эюпова – юные дзюдоисты, воспитанники тренера А. Джуманьязова.

Собравшиеся выступали на двух татами в одиннадцати весовых категориях. Лучшие результаты показали Эмин Ханаев, Тимур Козаев, Фарфад Ситдиков и другие. В общекомандном зачете первое место одержала команда Нефтекумского района. Всем призерам глава администрации Нефтекумского района Михаил Товчигречко вручил грамоты, кубки, подарки. И поблагодарил спортсменов за то, что они чтят память о достойном земляке.

ТАЛАНТЫ

Озек-суат в Москве

играл в гармонь

В марте текущего года житель села Озек-суат Ибрагим Гульмухаметов принял участие в юбилейных торжествах «Играй гармонь» в Кремле, российского центра имени Г. Заволокина. Он был единственным представителем Ставрополья. Ибрагим не только играл на своей гармошке-трехрядке, но и спел в юбилейной передаче «20 лет в эфире» песню на туркменском языке «Привет с берегов р.Кумы». Об этом событии хранит он дома диплом, а немного позже он, как лауреат краевого смотра«С песней по жизни», представлял Ставрополье на творческом фестивале в Ашгабаде.

Свои – надежнее

На Ачикулакском сортоиспытательном участке Нефтекумского района на 50-гектарной площади ежегодно проходят испытания более десяти различных зерновых культур. Наиболее устойчивые, приспособленные к жаркому климату, дают здесь, на богаре, высокие урожаи.

Так, убранный сорт «Булгун» выдал с гектара 53,6 центнера, «Таня» - 49, «Ермак» - 46. Получаемые на специализированном участке семена элиты и суперэлиты обычно пользовались большим спросом в регионе Юга России. Сегодня их начали приобретать крестьянско-фермерские хозяйства и сельхозпредприятия Нефтекумья. «Свой семенной материал, прошедший испытания по ряду параметров, говорят хлеборобы, надежнее».

ВСПОМИНАЮТ СОЛДАТЫ ВОЙНУ

ИЗ ЛЕНИНГРАДА В СТЕПНОЙ АУЛ

Сергей Семенович Иванов родился 23 февраля в 1926 году в городе на Неве-Ленинграде. И как только началась война, несовершеннолетний Иванов задался единственной целью-любой ценой попасть на фронт, чтобы защищать от фашистской нечисти Отечество, родной Ленинград. Где-то с первых дней начала войны воевал отец, ушли на фронт два старших брата.

В 17 лет ему все же удалось прорваться на фронт. После обучения воевал солдат в 126 морской бригаде ,командиром пулеметного отделения . Освобождая родное Отечество С тяжелыми боями дошел до Карпат. Снег, горные вершины, ежедневные потери. На Висле пулеметчик Сергей Иванов уложил фашистского снайпера, который занял позицию, косил из пулемета советских солдат. Солдат Иванов пошел на отчаянный поступок, ему нужно было отомстить за погибших сослуживцев, за отца Семена Иванова, погибшего на фронтах Великой Отечественной в 1942 году, за мать, умершую от голода в блокадном Ленинграде и похороненную на Пискаревском кладбище, за двух родных братьев Анатолия и Виктора, погибших при освобождении Румынии и Венгрии, за сестру Валентину Иванову. Как можно было выжить и носить такое всепоглощающее горе в своем сердце, враз потеряв всех родных и близких людей, всю семью, но выжил солдат Сергей Иванов, выжил! Ради сохранения мира на земле своего Отечества, ради погубленной юности, ради продолжения рода Ивановых. Кончилась война, но Сергей еще пять лет служил Отечеству. Если откровенно, то не лежала его израненная от боли и потерь душа домой, в осиротевший, опустевший родной город. В 1947 году в его взводе служил солдат Бутенко из далекого, неведомого для российского, городского паренька погайского аула Ямангой, Товарищ командир! Мы вас на Кавказ приглашаем! Женим вас, красивую невесту найдем! Демобилизовался Бутенко, уехал домой в свой родной Ямангой. А через время к нему в далекий аул приехал в отпуск и его командир Сергей Иванов. Познакомил его Бутенко с председателем местного колхоза , бывшим партизаном Александром Макаровичем Морозовым, который был тоже родом из Ленинграда. Кому из них удалось, по уговорили боевого командира взвода Сергея Иванова. После службы он вернулся в Ямангой, встретил свою судьбу, свою любовь Верочку Ждановну, казачку из Кубани. В свое время погайский аул приветил и спас их семью от страшного голода. Поженились. Так что род Ивановых не прервался. Сегодня у когда-то осиротевшего солдата Иванова большая семья: дети, внуки, правнуки. Трудовая биография сложилась здесь, на Ставрополье. Ачикулакский район и стал его второй Родиной, где он обрел семью, родных, близких ему людей, где пустил корни на всю оставшуюся жизнь. После войны комсомолец, фронтовик Сергей Семенович Иванов был назначен председателем спортивного общества «Колхозник» и проработал до 1953 года на спортивной ниве. Затем работал в отделе культуры Ачикулакского района на киноустановке. Нес людям культуру и искусство. С 1958 года до 1986 работал в Ачикулакском АТП водителем автобуса, инженером по безопасности движения автотранспорта, преподавателем в автошколе. Даже, когда по возрасту ушел на пенсию, восемь лет еще работал механиком АТП. Очень любит ветеран читать, любит книги. За долгие годы жизни собралась у него великолепная домашняя библиотека в две тысячи томов. Старый солдат Иванов 60 томов с произведениями русских классиков подарил библиотеке Ачикулакской средней школы, 40 томов подарил сельской детской библиотеке. Ему сейчас 81 год, и он полон сил и энергии. Всю жизнь рядом с ним деля и горе, и радость, жена Вера Михайловна. У них свой дом, садик. Научился он выращивать виноград и спеют в его саду янтарные гроздья винограда да краснобокие сочные яблоки. Утомленный жарой и солнцем пет-пет да и задремлет под тенистым навесом старый фронтовик? И снится ему родная Ленинградская застава, город белых ночей и разводящихся мостов, снится дом и незабвенная мама в белом ситцевом платьице, отец- молодой, сильный, несущий его на своих плечах по городу. А под ноги им, прямо на мостовую, падают спелые яблоки?

М. Приходько

ПРИХОДЬКО Магинур Фуатовна, в районной журналистике работает тридцать лет и три года.
Родилась и выросла в г. Нефтекумске, а если точнее , в селе Камыш-Бурун. Росла практически вместе со ставропольской нефтью, месторождением Озек-Суатский, где работал отец. Считает, что именно эти масштабные события в бескрайней степи, разбуженной от векового сна нефтяниками, газовиками, строителями оказали свое влияние на формирование будущей творческой натуры.. Член Союза журналистов России. Редактор отдела газеты «Восход», сегодня ее журналистское слово на страницах нашего вестника.

День района - это определенный отчет - Власти это и признание заслуг, чествование талантов

ОБРАЗОВАНИЕ

В районе обучаются 9289 учащихся

МЕТОДИЧЕСКИЙ ЦЕНТР

6 октября 2005 года открыт Межшкольный методический центр на базе МОУ СОШ № 3. Всё больше учителей района осваивают навыки пользователя компьютера и Интернета, проходят курсы по применению новых информационных технологий в учебном процессе и воспитательной деятельности.

ПЕРВЫЙ - ДЕТСКИЙ

Первый открытый фестиваль детских СМИ «На 45 – ой параллели» был организован и проведён в Ставропольском дворце детского творчества.

Наш район представляли ребята из юнкоровского объединения «Доброслов» (руководитель Диль А.В.) и пресс – центра «Юность» (руководитель Резникова О.В.) Центра внешкольной работы. На фестивале наши участники представили свои творческие работы в следующих номинациях: «Лучший фильм», «Лучшая публикация» и «Лучшая радиопередача». В своих работах ребята освещали жизнь и творчество известных людей Нефтекумья, делились впечатлениями о проводимых праздниках и мероприятиях в городе и районе.

ОРГАНИЗАЦИЯ «ДЕТИ НЕФТЕКУМЬЯ»

Уже более 15 лет на территории Нефтекумского района действует районная детская организация «Союз детских организаций «Дети Нефтекумья»». Девиз «За Родину, добро и справедливость» объединил 19 детских школьных организаций, в которых действуют более 150 объединений, работающих по программе «Край мой родной».

По итогам 2005-2006 учебного года лучшими школьными организациями стали:

д/о «Ачмизовцы» СОШ № 13 а.Новкус-Артезиан – **1 место**;
д/о «Россия молодая» СОШ № 10 с.Ачикулак - **2 место**;
д/о «Факел» СОШ № 14 а.Тукуй-Мектеб – **2 место**;
д/о «Мы» СОШ № 15 а.Махмуд-Мектеб – **3 место**;
д/о «Алые паруса» СОШ № 5 п.Зункарь – **4 место**;
д/о «СмиД» СОШ № 2 г.Нефтекумска – **5 место**.

НАМ ПОЖЕЛАЛИ

Глава МО "Ногайский район" республики Дагестан *К. ЯНБУЛАТОВ* поздравил нефтекумский район с праздником и пожелал жителям Нефтекумья здоровья, счастья, мира и процветания, выразив уверенность, что дружба двух районов будет крепнуть и развиваться.

КОМПЬЮТЕРИЗАЦИЯ В НАШИХ ШКОЛАХ

Большое значение в наших школах придаётся информатизации и компьютеризации образовательного процесса. Весной 2006 года две школы района были оснащены новыми компьютерными классами: МОУ СОШ № 2 и МОУ СОШ № 10. А ещё школы района получили современные кабинеты химии /МОУ СОШ № 16/, физики /МОУ СОШ № 2, биологии /МОУ СОШ № 13/, географии /МОУ СОШ № 12, МОУ СОШ № 10/. Укрепляется материальная база школ с профильными классами:

- спортивно-юридический профиль - МОУ СОШ № 1
- информационно – технологический МОУ СОШ № 2, МОУ СОШ № 3
- агро-технологический МОУ СОШ №10 с.Ачикулак
- гуманитарный МОУ СОШ № 10 с. Ачикулак.

В 2006/2007 учебном году на базе МОУ СОШ №3 с углубленным изучением отдельных предметов открылся профильный физико-математический класс под названием «Роснефть-класс». В рамках поддержки одарённых детей «ООО «Роснефть» - Ставропольнефтегаз» будет оказывать финансовую помощь в организации профильного класса, а с помощью кадровой стратегии компания планирует обеспечить приток в свои организации молодых специалистов. По прогнозам заинтересованных специалистов, трёхстороннее соглашение школа – «Роснефть» - СевКавГТУ будет содействовать эффективной довузовской подготовке учащихся. С целью повышения качества образования в Нефтекумском районе входит в практику взаимодействие средней общеобразовательной и высшей профессиональной школы.

ДИПЛОМ МИНИСТЕРСТВА

В течение ряда лет в МОУ СОШ № 10 наблюдается устойчивая динамика: увеличивается количество учащихся, успешно усваивающих инновационные образовательные программы. Учитель этой школы Мухина Ирина Васильевна, заняла 3 место в краевом конкурсе педагогов, реализующих в практике работы учебно - методический комплект «Гармония» для начальной школы, в номинации «Реализация творческого подхода в обучении», награждена Дипломом министерства образования Ставропольского края.

СТЕПЕНИ

В целях стим... и общественно... муниципальных об... ований Нефтеку... она Ставропол... постановления ... текумского му... 16.01.2006 года ... главы администр... ципального рай... учащимся муни... тельных учреж... ципального райо... районной педаг... ботников обще... нии района лучш... удостоверения ... стипендии в раз...

ЗНАКОМЬТЕСЬ

Бессалова М... №1; Голышева ... Истамбул - МО... класс, *Корнилов... Татьяна* - 11 кла... *Михаил* - 10 кла... класс, *Белоусов ...* №6; *Егеньязов Д...* №7; *Довлетбие...* СОШ№8; *Багано...* СОШ №9; *Мосяг... Алексей* - 10 кла... 10 класс МОУ СО... *лет* - 10 класс ... *Мария* - 10 кла... *Азамат* - 10 кла... *ва Замира* - 11 кл... *ев Оразния* - 10 ...

СТУДИЯ

В Центре внешк... дёт свою работу ст... О.А.), цель которой ... бёнка к школе .

В студии заним... самых главных зада... нятия тех детей, кот... Педагоги учитываю... ком саду делает реб... используют такие т... сначала расслабле... ции целенаправлен...

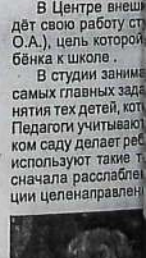

СЕРЕБРЯН... «АЛЕНУШ...

Муниципальное ... зовательное учрежд... тия ребенка детско... лением физическо... развития, коррекци... ников № 21 «Аленуш... учебном году приня... Правительства Ста... ние педагогических ... логий и высокое ка... тельности детскому ... орден «Отличник ка...

Педагогический ... дующей Шпитальной ... высшее образовани... категорию, значок ... разования РФ и меда... пении» на протяжени... вационном режиме, ... дряется в практику ... на, был представле... том конкурса «Детск...

Система оздоро... ставлена на краево... ние и поддержку.

Фото

Медалисты в гостях у главы районной администрации

По завершению учебного года, впервые в нашем районе глава администрации Нефтекумского района принял у себя отличников учёбы.

Для награждения медалями «За особые успехи в учении» были приглашены лучшие из лучших, те, кто все годы учёбы стремился к высоким достижениям, кто является гордостью нашего района.

В этот день восемь выпускников были награждены золотыми медалями, а двадцати трём учащимся Михаил Иванович вручил серебряные награды.

В своём выступлении глава администрации Нефтекумского муниципального района отметил необходимость всесторонней поддержки талантливых детей. Безусловно, он прав, ведь в руках именно таких ребят наше будущее. Конечно же, все школьные годы рядом со своими детьми находились их родители, вот и в этот волнительный день для ребят они не остались без участия. Слова благодарности к организаторам встречи и педагогам школ выразил Голобурдин Ю.А. С ответным словом от имени всех медалистов выступил выпускник НСОШ № 2 Юшков Игорь. Приятной неожиданностью для медалистов стало предложение главы сфотографироваться на память об этой встрече. Организаторы этого яркого мероприятия надеются, что оно останется в памяти медалистов и их родителей на долгие годы.

ПРОЕКТЫ НАШИХ ДЕТЕЙ

Детские объединения Центра внешкольной работы и Союза детских организаций «Дети Нефтекумья» помогают раскрыть творческий потенциал подрастающего поколения через участие их в проектно-исследовательской и научно-исследовательской деятельности.

Показателем отличной работы педагогов Центра внешкольной работы служит результат 17.Ставропольской краевой научно-практической конференции школьников. Ребята получили дипломы 1 степени (Васильева Наташа, д/о «Доброслов», рук. Диль А.В.) и 3 степени (Харькова Наташа, д/о «Доброслов», рук. Диль А.В.; Горькавенко Алена, д/о «Юнпресс», рук. Резникова О.В.). Работы обучающихся в детском объединении «Репетитор» (рук. Литвиненко Г.Н.) получили свидетельство участников очного и заочного туров конференции. Детское объединение «Доброслов» за 5-летнюю работу в Малой Академии наук получили Лавровую ветвь лауреата научно-практической конференции (творческий конкурс «Вдохновение»).

Хорошие результаты показала делегация Нефтекумского района на 19 Краевом слете туристов-краеведов, участников туристско-краеведческого движения «Отечество»: Маркин Михаил (ЦВР) – дипломант 2-й степени, Федорова Мария (СОШ № 12 с.Кара-Тюбе), Аверьянова Нелли (СОШ №6 п.Затеречный) – дипломанты 3-й степени, Федорова Мария кроме этого заняла 1 место в конкурсе творческих работ на олимпиаде по краеведению. В краевом конкурсе «Школьный двор – 2006» МОУ СОШ № 5 п.Зункарь заняли 2 место.

ЛУЧШИЕ ПЕДАГОГИ НАШЕГО РАЙОНА

Согласно указу Президента РФ от 6.04.2006 № 324 «О денежном поощрении лучших учителей» и утверждённому Положению установлена выплата денежного поощрения ко Дню учителя. В этом году в конкурсе победили 11 учителей Нефтекумского района. Это люди, владеющие высоким профессиональным мастерством и внесшие значительный вклад в развитие образования Нефтекумья:

1. *Колганова Любовь Семёновна*, учитель математики и информатики, МОУ СОШ № 1;
2. *Маркина Ирина Ивановна*, учитель начальных классов, МОУ СОШ № 2;
3. *Дроботенко Надежда Михайловна*, учитель начальных классов, МОУ СОШ № 2;
4. *Рыжиченко Виктор Владимирович*, учитель физики, МОУ СОШ № 3;
5. *Резникова Ангелина Григорьевна*, учитель математики, МОУ СОШ № 3;
6. *Екатериненко Вера Армасовна*, учитель начальных классов, МОУ СОШ № 3;
7. *Магомедова Мавлият Алиевна*, учитель биологии, МОУ СОШ № 13;
8. *Кельдигазиева Джантотай Шабановна*, учитель истории, МОУ СОШ № 15;
9. *Юхненко Татьяна Владимировна*, учитель биологии, МОУ СОШ № 10;
10. *Лихтанская Людмила Павловна*, учитель истории, МОУ СОШ № 10;
11. *Исманская Валентина Филипповна*, учитель биологии, МОУ СОШ № 16.

МИНИ ИНТЕРВЬЮ

Мы обратились к нескольким нашим землякам с одним вопросом: какое значение в Вашей жизни имеет Нефтекумский район?

АНДРЕЙ БЕЛОУСОВ – победитель районного конкурса 1995 года, написавший текст гимна района.

- Район для меня, прежде всего малая родина, земля, где я родился и вырос. Это часть моей жизни. Здесь я встретил свою любовь, здесь живут мои родственники и друзья. Здесь похоронены мои родители. Не знаю, как получаются стихи, но точно знаю, что могу писать только о том, во что действительно верю, и о том, что искренне меня волнует. А волнует меня все, что мне дорого, к чему я привязан. В общем, это и явилось основой написания гимна Нефтекумского района. Принял участие в районном конкурсе еще и потому, что не могу оставаться безучастным к судьбе района, к судьбе его жителей, я очень сильно люблю своих земляков, с трепетным чувством уважения отношусь к истории родной земли.

- Какое чувство Вы испытывали, когда текст Вашего гимна победил на конкурсе?

- Я думаю, что это было чувство далекое от восторга, это скорее чувство гордости за наш район, который вносит посильную и немалую лепту в возрождение России.

***

ТОЙМУХАМЕД ОРАЗАЛИЕВИЧ РАМАЗАНОВ – директор средней школы с. Озек-Суат.

- Для меня – это район, с которым связана вся моя жизнь. А она ь - в истории моих предков, в памяти, которую я храню, в детях, которые учатся в школе, где я являюсь директором. Это и труд моих земляков – овцеводов, нефтяников, строителей. Это и здание нашей школы, построенное в 1907 году, как символ крепости и неизменности вечных человеческих ценностей, переходящих из века в век, таких как: дружба, взаимопомощь и поддержка, стремление жить в мире людей разных национальностей, забота о детях и уважение к старикам.

С праздником вас, уважаемые земляки-нефтекумцы!

...бразование, медицина, культура, творчество, ...лагодарность землякам за достигнутые успехи

...РАЙОНА

...бной, научной ... учащихся му-...льных учреж-...ального рай-... на основании ...страции Неф-...района №1 от ...и стипендии ...умского муни-...льского края ...общеобразова-...умского муни-...ьского края, на ...ференции ра-...ьных учрежде-... были вручены ... ежемесячной ...ей.

...МЕНА:

...асс МОУ СОШ ...асс, Курмасов ...лиева Лия -10 ...асс, Павленко ...№3; Керенцов ...ов Антон -10 ...асс МОУ СОШ ...асс МОУ СОШ ...10 класс МОУ ...10 класс МОУ ...10 класс; Ким ...ш Александр - ...шенбиев Мов-...11; Федорова ...№12; Таганов ...№13; Усенбае-...№14; Мусака-...СОШ №15.

...ЫШОК»

...ы третий год ве-...ка» (рук.Михеева ...я подготовка ре-

...5–7 лет. Одной из ...привлечение на за-...ают детский сад. ...нный день в детс-...ктивным, поэтому ...рые способствуют ..., а затем активиза-...сти.

...РДЕН

... обра-... разви-...ств-...ского ...я всех воспитан-...фтекумска в этом ...краевом конкурсе ...края. За внедре-...регающих техно-...овательной дея-...ен «Серебряный ...ропольья». ...ДОУ во главе с заве-...евной, имеющей ...валификационную ...отник общего об-...стный труд III сте-...работает в инно-...детского сада вне-...учреждений райо-...ая и стал лауреа-

...работы ДОУ пред-...служила одобре-

...: Из жизни школ ...отдела образования

ЗДОРОВЬЕ РАЙОНА

ОБЪЕКТ ГОДА

Поликлиника на 650 посещений

В текущем году, благодаря активным действиям районной власти, в городе началось строительство районной поликлиники на 650 посещений в смену.

132 млн. рублей необходимо освоить на стройке. В текущий год - 10,5 млн. рублей. Часть этой суммы -бюджетные средства, финансовая помощь ОАО «РОСНЕФТЬ -СНГ», депутатские средства Н. Ковалева, бывшего генерального директора акционеров общества нефтяников.

По случаю начала строительства состоялся митинг ,где было принято обращение к будущим жителям района. В металлической капсуле обращение было замуровано под первые кирпичи возводимого здания. Право на закладку капсулы было предоставлено С.Никульшину заместителю министра здравоохранения края, П.Лиманову и М.Товчигречко руководителям муниципальной власти района,ветеранам районного здравоохранения.

На снимках: митинг, момент закладки капсулы в основание строящейся поликлиники.

Фото: *Г. Поповой*, администрация муниципального района.

НАЦИОНАЛЬНЫЙ ПРОЕКТ

Здоровье района – это круглосуточно бессменный труд многочисленного коллектива работников здравоохранения, объединенных в муниципальные учреждения: МУ «Нефтекумская ЦРБ» и МУ «Стоматологическая поликлиника», выделившееся в самостоятельное амбулаторно-поликлиническое учреждение в 2002 году.

Одним из важных мероприятий, проделанных в конце 2005 начале 2006 года, является лицензирование медицинской деятельности и сертификационная аккредитация в качестве муниципального учреждения. Лицензирование более 60 видов медицинских услуг, оказываемых населению как Нефтекумского района, так и соседних Левокумского, Степновского районов, Республики Дагестан.

В связи с реализацией приоритетного национального проекта «Здоровье» и поставкой в НЦРБ нового лабораторного оборудования, ультразвукового аппарата, рентгеноборудования, машин скорой медицинской помощи, в том числе реамобилей, возможности НЦРБ по качественному и своевременному оказанию медицинской помощи населению, значительно расширились. Стали доступны исследования, для получения которых жителям нашего отдаленного района приходилось обращаться в краевые лечебные учреждения.

Благодаря введению родовых сертификатов родильное отделение обеспечено лекарственными препаратами и расходным материалом. Планируется приобретение медицинского оборудования для выхаживания новорожденных с перинатальной патологией.

Врачебными кадрами НЦРБ обеспечена на 66%, но, несмотря на нехватку кадров, стационарная и амбулаторно-поликлиническая помощь населению оказывается круглосуточно.

Статистические показатели

За отмеченный период улучшились статистические показатели здоровья населения и деятельности здравоохранения района. Так, рождаемость превышает среднегодовой показатель; общая смертность в трудоспособном возрасте ниже краевого уровня на 1,5; случаев материнской смертности не зарегистрировано уже в течение 3-х лет, это очень важный показатель. На 23% снижена заболеваемость с временной утратой трудоспособности.

За всеми достижениями ЦРБ стоит ежедневный кропотливый труд сотрудников, начиная от главного врача Политова Мидуша Шаликовича, заслуженного врача РФ и, заканчивая младшим медперсоналом, обслуживающим персоналом с немедицинским образованием.

ОНИ УДОСТОЕНЫ НАГРАД

В НЦРБ много достойных уважения и наград работников. В 2006 году к своему профессиональному празднику особо были отмечены заместитель главного врача по лечебной части Поташинская Людмила Владимировна и старшая медицинская сестра хирургического отделения Горобец Александра Николаевна, они получили Почетные грамоты министерства здравоохранения Российской Федерации. Фельдшер оргметодкабинета Масленникова Людмила Петровна награждена нагрудным знаком «Отличник здравоохранения», грамоту Губернатора Ставропольского края получила районный врач акушер-гинеколог Такташева Зухра Курултурсуновна, грамоты Государственной Думы Ставропольского края получили медицинская сестра реанимационного отделения Андреева Наталья Юрьевна, лаборант-гистолог паталогоанатомического отделения Нерсесова Вера Ивановна, врач акушер-гинеколог женской консультации Коннова Лариса Михайловна. Грамоты министерства здравоохранения Ставропольского края получили провизор аптеки Зотова Людмила Алексеевна, старшая медицинская сестра детской консультации Калашникова Тамара Даниловна, врач-невролог районной поликлиники Гаджибагомедов Курбангаджи Муртазалиевич.

В гостях у народной «Славяночки»

В 1999 году в доме культуры пос. Затеречный был создан фольклорный коллектив «Зоренька». Он успешно участвовал в концертной жизни дома культуры, принимал участие в районных и краевых мероприятиях.

В марте 2002 года «Зоренька» успешно выступила в региональном фестивале казачьей песни юга России в г. Железноводске.

В 2001-2002 г.г. коллектив представлял Славянскую диаспору на праздновании Дня края в г. Ставрополе.

Весной 2005 года этот коллектив преобразовался в вокальный ансамбль «Славяночка».

В апреле 2005 года ансамбль «Славяночка» занял первое место в районном конкурсе ведущих и исполнителей развлекательных программ «Затейник-2005». Эта победа позволила коллективу принять участие во втором краевом конкурсе «Затейник-2005» в г. Ставрополе, где он также стал победителем.

За прошедший год участницы ансамбля были желанными гостями на многих районных мероприятиях и, конечно же, на праздниках в родном поселке Затеречный.

Руководит ансамблем «Славяночка» Бондаренко Ирина Викторовна. Молодая, красивая и талантливая. Она всего за год вывела коллектив на высокий уровень. Весной 2006 года ансамбль «Славяночка» защитил звание «Народный коллектив». Все исполнительницы «Славяночки» активно участвуют в его творческой жизни, вместе прдбирают репертуар, занимаются режиссурой номеров. Оригинальные костюмы, в которых выступает ансамбль, смоделированы и оформлены самими участницами. А самое главное, у ансамбля «Славяночка» появился свой зритель.

Хочется пожелать Народному ансамблю «Славяночка» больших свершений, творческих успехов.

Народные таланты

Восемь коллективов художественной самодеятельности носят звание «Народный».

Более тридцати лет назад было присвоено звание «Народный» театральному коллективу МУ «Нефтекумский культурный центр» МО г. Нефтекумска – руководитель Виктория Ненашева.

Много лет такое же звание носит и подтверждает каждые три года:

- хоровой коллектив «Радуга» - МУ «Нефтекумский культурный центр» МО г. Нефтекумска (руководитель Татьяна Ивановна Гордиенко);
- хоровой коллектив «Алтынай» Каясулинского дома культуры (руководитель Нурадилова Гульнара Аджигельдиевна);
- хоровой коллектив «Россиянка» Каясулинского дома культуры (руководитель Нурадилова Гульнара Аджигельдиевна).

А в этом году

За прошедший год еще четырем коллективам художественной самодеятельности было присвоено звание «Народный коллектир самодеятельного художественного творчества»:

- хореографическому национальному коллективу «Бахар» дома культуры а. Озек-Суат (нижний) – руководитель Кутыева Сахитжамал Насыровна;
- хореографическому коллективу «Каруселька» - муниципального учреждения «Нефтекумский культурный центр» муниципального образования города Нефтекумска – руководитель Ирина Викторовна Никишкина;
- районной студии декоративно-прикладного творчества «Гармония» - руководитель Гаврюшенко Галина Георгиевна;
- вокальному ансамблю «Славяночка» муниципального учреждения пос. Затеречный – руководитель Бондаренко Ирина Викторовна.

Библиотеки и читатель

Деятельность библиотек района за I полугодие 2006 года характеризуется следующими показателями:

Число читателей - 21982 чел.

Число посещений – 133973 чел.

Число книговыдач – 316210 экз.

В текущем году в библиотеках района прошел цикл мероприятий, посвященный памятным датам Великой Отечественной войны, среди них:

- «Родину любить – верно ей служить» - литературно-музыкальный вечер (Ачикулакская детская библиотека);
- «Слава тебе, солдат!» - литературная композиция (Затеречная детская библиотека);
- «О прошлом во имя будущего» - час истории (Отдел обслуживания Центральной районной библиотеки;

За 8 месяцев текущего года в районе зарегистрировано 545 рождений, 527 смертей, 289 браков, 132 расторжения брака, 75 установлений отцовства.

КУЛЬТУРНАЯ ЖИЗНЬ РАЙОНА

ЦИФРЫ

В учреждениях культуры трудятся 337 человек, в том числе 295 творческих работников. В домах культуры района действует 189 клубных формирований, в которых занимается 2344 человека.

Руководство отраслью культуры в Нефтекумском районе осуществляет отдел культуры администрации Нефтекумского муниципального района Ставропольского края.

Отдел культуры администрации Нефтекумского муниципального района в своей деятельности осуществляет формирование и реализацию культурной политики, координацию и контроль за обеспечением организации досуга населения, библиотечного обслуживания, а также деятельности учреждений дополнительного образования.

Организационно-методическая работа

За первое полугодие 2006 г. Межпоселенческим районным методическим центром, которым руководит Яковлева Елена Константиновна – опытный работник культуры, проведено 6 семинаров для работников клубных учреждений культуры района.

На всех семинарах проводились мастер-классы по организации досуговой деятельности и развития художественного творчества для руководителей танцевальных коллективов, для руководителей кружков по изготовлению мягкой игрушки, лепки, плетения. Ежемесячно методистами МРМЦ проводились производственная учеба с работниками, имеющими стаж культпросветработы менее 3-х лет.

Традиционными стали районные мероприятия:

- фестиваль «Солдатский конверт», посвященный Дню защитников Отечества,
- фестиваль "Салют Победы", посвященный празднованию Победы в ВОВ,
- фестиваль национальных культур, и другие.

Лауреаты

Победители фестиваля Алтынай Мурзалиева ДК с. Каясула и трио вокалистов Ачикулакского ДК стали лауреатами в г. Невинномысске.

Терапия души

В муниципальных образовательных учреждениях дополнительного образования детей Детской музыкальной и художественной школах обучается 508 учащихся.

В целях совершенствования профессионального мастерства учащихся детских музыкальных школ и пропаганды исполнительства, были проведены районные конкурсы:

- олимпиада по музыкальной литературе;
- районный конкурс хоров Детских музыкальных школ;

Хорошие знания в олимпиаде показали учащиеся Нефтекумской детской музыкальной школы, в районном конкурсе хоров 1 место заняла Ачикулакская детская музыкальная школа, 2 место – Затеречная детская музыкальная школа.

Оркестр народных инструментов преподавателей ДМШ г. Нефтекумска принимал участие во всех праздниках и мероприятиях, которые проходили в районе. Данный оркестр носит звание «Народный».

Вокальная группа преподавателей детской музыкальной школы с. Ачикулак принимает участие во всех районных мероприятиях. Учащиеся данной школы являются активными участниками музыкальных концертов, викторин, вечеров, конкурсов средних школ сел: Ачикулак, Кара-Тюбе, Новкус-Артезиан, Андрей-Курган.

В Затеречной ДМШ продолжает работу группа ложкарей «Сударушка», которая является участниками всех праздничных выступлений в районе. В данной школе также открыты классы народного и фортепианного отделений в пос. Зимняя – Ставка.

Занятия по изобразительному искусству дают детям возможность выразить свое духовное и творческое состояние души. Преподаватели этой школы – Бутова, Курманов, Сизова, Лактионова – обучают по закону творчества: пережить, осознать, суметь! Учат своих учащихся суметь отобразить правдиво реальность окружающего мира.

МЕЖДУНАРОДНЫЙ КОНКУРС

У учеников возникает желание овладеть выразительными средствами изобразительного искусства, и появляются удивительные работы, которые были отмечены на краевых конкурсах. На конкурс «Этот день Победы» было представлено 14 работ, 3 из них были отмечены дипломами 2 и 3 степени (учащиеся преподавателей Бутовой и Сизовой); 11 работ были представлены на краевой фестиваль «Летопись истории». Преподаватель Сизова со своими учениками подготовила 6 работ на Международный конкурс детского рисунка «Флаги Мира». Работы были выполнены в технике батика. Все 6 работ были отмечены дипломами Международного конкурса.

Открыт класс художественной школы в муниципальном образовании с. Новкус-Артезиан. Преподаватель Курманов подготовил выставки работ своих учеников и свои работы, которые экспонировались в образовательной школе и ДК с. Новкус-Артезиан.

МУЗЕЙ ДЛЯ ПОДРОСТКОВ

Большая работа ведется с подростками работниками Нефтекумского районного историко-краеведческого музея. Были проведены:

- встреча с ветеранами Великой Отечественной войны и воинами афганцами «Эстафета поколений», на которой присутствовало 30 человек;
- музейные уроки для 4-х классов СОШ № 3 «Непобедимая и легендарная», в них приняло участие более 100 человек;
- открытие обновленной экспозиции Зала Боевой Славы «Подвиг казаков 4ГККК – бессмертен».

С начала 2006 года более 60 детей из детских садов города посетили музей. С сентября 2005 года, при поддержке администрации Нефтекумского муниципального района, проводятся музейные уроки. На уроках ребята знакомятся с историей города, района, административной символикой, историей коренных народов, проживающих на территории района.

С начала года музей посетило около 800 школьников.

ФЕСТИВАЛЬ ПОЭЗИИ

«Продлись, продлись, очарованье»

1 октября 2006 года в г. Нефтекумске, по инициативе центральной библиотеки, впервые проводится фестиваль поэзии местных поэтов, посвященный Дню Нефтекумского района.

Нефтекумье богато талантами, уже известными в нашем районе. Среди них имена А. Проскурина, В. Машко, М. Белолапотко, В. Иващенко, В. Ковальского, З. Гавриловой и многих других. А сколько нераскрытых талантов таит еще в себе наша Нефтекумская земля!

Мы предлагаем Вашему вниманию подборку стихов нефтекумских поэтов, которые, надеюсь, примут участие в празднике поэзии "Продлись, продлись очарованье".

Приглашаем всех любителей поэзии, литературы, людей, неравнодушных к своей малой родине посетить первый фестиваль поэзии Нефтекумья, который состоится 1 октября 2006 года в малом зале ДК "Нефтяник" в 11 часов.

Мы будем рады приоткрыть для Вас удивительный поэтический мир Нефтекумья.

Еронина Е.А.
Директор Нефтекумской центральной библиотеки

На поэтической волне Нефтекумья

Д. ЗАЙЧЕНКО
п. Затеречный.

Ночь

Ты пеленою звезд окрасишь небо света,
Ты месяцем всю землю осветишь.
Погрузишь разум мой в оковы вдохновенья
И капелькой надежды оделишь.
Ты иногда печальна и тосклива,
С тобою иногда мне грустно, но зато
Ты возвращаешь сердцу чувство,
Которое уходит из него.
Ты друг незаменимый, бесподобный,
Во тьме всегда я слышу голос твой,
Такой же мелодичный, нежный, томный,
Как нежность утра с мокрою росой.

М. БЕЛОЛАПОТКО
г. Нефтекумск
(к Всероссийскому Дню библиотек)

КНИГА

Меня учили жить по книге:
Учили совести и чести,
Любить Отчизну больше жизни,
Идти напротив лжи и лести.

Для нас иконой были: Достоевский-
Верх благородства, чистоты;
Знаток Некрасов жизни сельской,
Поэт крестьянской бедноты;

И Пушкин, Лермонтов, Толстой-
Писательской плеяды корифеи
Вели нас к жизни праведной, простой
Неся в свет светлые идеи.

Так пусть же Правда торжествует,
В сердцах запал борьбы горит!
Возлюбим Родину святую,
Пусть дружбы крепнет монолит!

А библиотекаря почет и слава
За труд их славный, от души!
Несите в свет благие нравы,
пусть будут будни хороши!

З. ОРАЗМАГОМЕДОВА, 14 лет
с. Новкус-Артезиан

***

Люблю тебя, родное Ставрополье:
Полыни запах, ветра вой,
Что над родимой стороной
Кружится в танце сумасшедшем,
И ночь, когда о дне ушедшем
Скорбит печальная луна,
Степь одинокая темна.
А на заре взмывает в небо
Курлыча журавлиный клин,
И облака, как хлопья снега
Кружат, парят, следя за ним.
Люблю весну, одетую цветами,
Холодный дождь и летний зной,
Осенний шорох листьев под ногами
И танец вьюги за окном зимой.

А. БЕЛОУСОВ
с. Каясула

***

Как много в этой жизни не сложилось
Упущенных возможностей не счесть,
Но точно знаю: ты не зря мне снилась,
Я чувствую тебя, ты где-то здесь!

Не твой ли Ангел надо мной витает,
А мой Хранитель где-то над тобой?
Один из них, но кто-то все же знает
Когда взаимно станем мы судьбой.

Как долго нас ведут они друг к другу.
Препятствия, какие на пути?
А может, сами ходим мы по кругу,
И явное не можем обрести?

Я ждал, искал и вглядывался в лица
Найти, надеясь ту, о ком мечтал.
Когда-то это все-таки случится
И встречу свой заветный идеал!

В. ИВАЩЕНКО
г. Нефтекумск

Старость, подожди!

Я тебя долго искал
В книгах, в кино и толпе,
Даже немного устал -
Вдруг подошла ты ко мне:
Светлолика, стройна, весела,
В платье горошком одета,
Ты цветок - василек поднесла
И улыбнулась при этом.
Я на тебя посмотрел.
Сердце ёкнуло: "это она!"
И, признаться, чуть-чуть оробел,
Но и ты была смущена...
Работа и школа нас быстро сдружили,
Многое вместе лопатить пришлось.
В семейной упряжке счастливы были,
Двое детишек взрастить довелось.
Теперь же мы дома внуков встречаем,
Мудрость свою спешим передать,
Орлиного взлета в делах им желаем,
Старость же просим свою подождать!
Хочется видеть в стране обновленной
Внуков счастливых, довольных судьбой,
Хорошей зарплатой, с душой окрыленной!
Можно тогда и уйти на покой

Т. УВАРОВА
г. Нефтекумск
(разговор с мужем)

Навеянное...

С утра до вечера "валяла дурака",
Тем самым, отмечая день рожденья.
А ты мне в этом только потакал,
Безделье принимая с наслажденьем.
Как легкомысленно не убрана кровать,
А на столе оставлена посуда!!!
Да мне на это просто...наплевать!
И, успокойся, я ворчать не буду!
Захлопнем дверь и улизнем бродить
В любую сумасшедшую погоду!
Не будем только душу бередить,
Бессмысленно подсчитывая годы.
Мы молча постоим на берегу,
Потопчем мяту, сядем у опушки...
И я тебе, конечно, помогу
Прогнать вон ту нахальную кукушку...
Давай сегодня будем пить и петь!
А, если вдруг чего-то не успели,
Но так ведь есть, кому за нас успеть
Помыть посуду и убрать постели...

Е. ШЕХОВЦЕВА
г. Нефтекумск.

ИГРА В БИСЕР

Игра без слов - игра словами.
Играть одной, играя с вами.
Играть мне молча, говоря.
И не смотреть на вас, смотря.
Танцуя вальс не знав движений.
И быть бездумной, хоть я - гений.
И угадать, не зная, что?
И быть серьёзной, хоть смешно.
Играть на небе, на земле.
Быть на морозе, но в тепле.
Кидать удары, словно ласку.
Принять стремленье за опаску.
Смеяться - плакать, нет, рыдать!
Стоять на месте, а бежать.
Не слышать, голос различая.
Не знать вопроса, отвечая...
Я бисер с пола собираю -
Игры не зная, я играю.

А. КОРОБКО
г. Нефтекумск.

О, Русь!

Я, матушка, скучаю
По бирюзовым небесам.
Зачем тебя я покидаю?
Зачем не верю образам?

И русские иконы только плачут,
И русские красавицы нежней,
И знаю я - не может быть иначе -
Нет лучше Руси - матушки моей!

И я вернусь, быть рано или поздно,
А, может быть, и сгину навсегда,
Но будут помнить только наши звезды.
Они не меркнут никогда.

России звезды ярче, чем чужбины!
Я благодарен маме, что в России
В степных меня просторах родила.
И жизнь дала - растила и кормила,
Благословенны золотые закрома!

В. ПОГРЕБНЯК
г. Нефтекумск.

***

Еду до брата в автобусе
И смотрю в окошко на осень.
Смотрю и не пойму: чья,
То ли осени шубка, то ли заячья.

З. ГАВРИЛОВА
п. Затеречный.

ЖИВОЙ ВЕТЕР

В поселке тихо. Не слышно ветра.
Но через степь мой путь лежит,
А там ему преграды нету
И он в лицо ко мне спешит.

Я тут к нему с мольбою:
Ветер, я знаю,
Нет вольней тебя на свете,
Меня ты можешь застудить,
Лицо обветрить, простудить,
Но я прошу тебя, родимый,
Не дуй в лицо, а дуй лишь в спину.
Ты вольный ветер, как казак,
Мне будет холодно и так...

И он услышал. Он - живой.
По волосам провел рукой,
По шее, к сердцу пробежал,
На ухо что-то прошептал.

И стало тихо вдруг в степи,
Легко идти мне по пути.
Февраль как будто сразу маем стал:
То ветер веять перестал.

И я поверила тогда:
Природа вся для нас жива,
С ней только нужно по-людски,
Не проклиная от тоски.

В. КОВАЛЬСКИЙ
п. Затеречный.

ПОЭТ

Чтобы всем на земле жить спокойно,
В мыслях ночь словари перелистывал,
Чтобы утром стихом новым "выстрелить".

Он - в лучшем смысле - лицедей.
Он - скопище благих идей.
Его призвание такое:
Он души лечит у людей.

06.02.2006г.

Е. КОНОПЛЕВА
г. Нефтекумск.

СКАЗАНИЕ О БЕРЁЗОНЬКЕ

Красавица березонька стояла у дороги,
Весну чувствовала: радость, и тревоги.
И на ветях сидел уж грач,
Как подошла к ней женщина-палач.

И взросила топорик, чтобы березка умерла.
Она березку обвинила за то, что грядку затемнила,
Она любви не понимала,
Она лишь денег добывала.

Березка и думала, что женщина ее
От зимней стужи согревала.
И вдруг листочки распустила,
Какая радость в них жила, какая сила.

Она тепла ей не просила,
Она к мыслям не лезла,
Чтоб женщина ее пожалела.

Но женщина не женщина, а дьявол
Ветвь за корни ей ломала,
Огню солому подавала.

О, милая березонька, сначала руки опустила,
Потом покинула и сила.
И не ждала березонька беды,
Ждала любви, весны, воды.

О, женщина, ты ж мать,
Как ты могла жестокой стать.
Я не могу сказать иначе,
А по березке сердце плачет.

В. МАШКО
с. Ачикулак.

ВЕСЕЛАЯ ПЕСЕНКА

У бабушки оладушки
У дедушки блины.
Они такие разные
В друг друга влюблены.

Поет нам песни бабушка,
Труду нас учит дед.
Нам с ними очень весело
И ждет нас всех обед.

Затем в саду мы трудимся,
Копаем огород.
Всему у них мы учимся
И в школе нам везет.

На музыку торопимся,
За книжками спешим.
Когда бывает грустно нам
Друг друга мы смешим.

ЦИФРА

В районе - 25 библиотек, в том числе - 5 детских
Их книжный фонд - 408758 экз
Число читателей - 30132. Число посещений - 258

Н. ЩИРОВСКИЙ
г. Нефтекумск

Я не помню отца

Я не помню отца, он ушел на войну в сорок первом
И в Крыму в сорок первом из жизни ушел навсегда
В сорок первом, кошмарном и нервном
И страну, и меня черной тучей накрыла беда.

Я не помню отца, на него не пришла похоронка.
А раз нет похоронки, то значит он просто в бегах.
Из толпы пацанов уходил я тихонько в сторонку,
Когда шел разговор о геройски погибших отцах.

Я не помню отца. Детство, юность прошли в ожидании,
Что придет похоронка, что погиб он за счастье страны!
Но прошло много лет, прежде чем изменилось сознание:
Что пропавшие без вести - тоже герои войны.

Я не помню отца, я прожил уже две его жизни.
И старался жить так, чтобы честь не унизить его.
И надеюсь, что дети и внуки в служении Отчизне
Будут также равняться по жизни отца моего.

Тематическая полоса подготовлена при помощи Нефтекумской центральной библиотеки. Ерониной Е. А.

Нефтекумское отделение Северо-Кавказского сбербанка России - неотъемлемая часть жизни района

На снимке: группа «Россияночка». Фото из архива Сбербанка

Он - главный хранитель сбережений и кредитор населения. По итогам 2005 года отделение заняло 2-ое место среди 26 отделений края.

Основу ресурсной базы отделения 80% составляют средства частных кредитов, привлеченные во вклады. За 6 месяцев они увеличились на 107%. Через подразделения отделения около 40% пенсионеров получают пенсии.

Существенно укрепилось положение отделения в области привлечения средств корпоративных клиентов. Эта доля составляет 93%.

Увеличилось число клиентов, которые смогли решить свои жизненные и другие социальные проблемы с использованием кредитов отделения. В 2006 году гражданами, ведущими личное подсобное хозяйство, получено кредитов на сумму около 4 млн. рублей.

Россияночка

Ежегодно сотрудниками отделения проводятся праздничные концерты, которые за последние годы стали частью культурной жизни Нефтекумского района. Собственным примером участники доказали, что финансисты – это люди, одаренные разносторонними талантами. В последнем смотре-конкурсе приняли участие 350 человек из всех отделений банка, в том числе и Нефтекумского. Честь отделения защищала танцевальная группа «Россияночка», которая была отмечена дипломом 2-ой степени. Не меняя традиции, работники Нефтекумского отделения продолжают готовиться к празднованию 165-летней годовщины Сбербанка России, которая состоится в ноябре этого года. «Фабрика» сбербанковских звезд обещает «зажечь» еще больше талантов.

Быстрее, выше, сильнее

Постоянно культивировать здоровый образ жизни, приобщать людей к регулярным занятиям физкультурой – одна из задач внутренней политики Сбербанка.

В этом году в г. Буденновске прошли зональные состязания по программе летней Сбербанкиады 2006 года. 28 сотрудников Нефтекумского отделения приняли участие в соревнованиях по 10 видам спорта, где в общем зачете отделение заняло 3 место. Лучшими на соревнованиях по видам спорта стали команды мужчин и женщин по волейболу.

Чемпион города

Хочется отметить ежегодное участие мужской сборной отделения в открытом чемпионате г. Нефтекумска по футзалу. Команда, выступающая под названием «СБЕРБАНК», - чемпион города Нефтекумска 2006 года. От имени Главы Муниципального образования г. Нефтекумска вручен переходящий чемпионский кубок, а также грамота за 1-е место и «золотые» медали.

Лучший инкассатор

Уже стало традицией накануне профессионального праздника Дня инкассатора – в Северо-Кавказском банке Сбербанка России проводить соревнования на звание «Лучшего инкассатора», где работники Нефтекумского отделения не только принимают участие, но и становятся призерами состязаний. Так, водитель-инкассатор Нефтекумского отделения Яхья Сеитов в 2005 и 2006 годах был лучшим среди представителей службы инкассации Северо-Кавказского банка.

Нормативно-правовая работа - в интересах района

Советом Нефтекумского муниципального района за период с августа 2005 года по настоящее время проведено 9 заседаний Совета, на них принято 96 решений, из них - 50 нормативно-правовых актов представил в Совет глава администрации НМР, и - 46 нормативно-правовых актов по вопросам организации местного самоуправления представлены главой района, депутатами Совета НМР, его постоянными комиссиями.

В области экономики

Решением Совета Нефтекумского муниципального района утверждены: Положение о порядке создания, реорганизации и ликвидации муниципальных предприятий и учреждений Нефтекумского муниципального района Ставропольского края, Виды предпринимательской деятельности, в отношении которых вводится система налогообложения в виде единого налога на вмененный доход для отдельных видов деятельности на территории Нефтекумского района Ставропольского края и другие.

Утверждены нормативно-правовые акты

Утверждены нормативно-правовые акты, касающиеся социальной сферы жизнедеятельности населения района. Это решения: "О мерах социальной поддержки отдельных категорий граждан, работающих и проживающих в сельской местности Нефтекумского муниципального района Ставропольского края", "О родительской плате в муниципальных образовательных учреждениях дополнительного образования детей детских музыкальных и художественных школах Нефтекумского района" и т. д.

Взято на контроль:

- постоянной комиссией по бюджету, экономической политике, налогам, собственности и инвестициям - 25 решений;
- постоянной комиссией по социальной политике, работе с общественными организациями - 13 решений;
- постоянной комиссией по местному самоуправлению, законотворчеству и правопорядку - 8 решений;
- постоянной комиссией по аграрным вопросам, земле, продовольствию и природопользованию - 7 решений;
- постоянной комиссией мандатной и по депутатской этике - 3 решения.

Слушания.

4 марта 2006 года в доме культуры села Ачикулак Советом и администрацией Нефтекумского муниципального района были проведены публичные слушания по проекту решения Совета Нефтекумского муниципального района "О внесении изменений и дополнений в Устав Нефтекумского муниципального района Ставропольского края, утвержденного решением Совета НМР от 19 ноября 2004 года №7".

Остается еще немало нерешенных проблем, но есть главное - понимание проблем, трудностей и видение перспектив их решения в интересах района.

Депутат на избирательном округе

В Восточном будет удобнее рожать

1 сентября 2006 года в п. Восточном Ачикулакского муниципального образования состоялось открытие фельдшерско-акушерского пункта. В течение долгого времени проблема фельдшерско-акушерского пункта не могла разрешиться, но благодаря депутату Совета Нефтекумского муниципального района, председателя СПК Агрофирмы "Кич" Кич И.И., ее удалось решить в этом году.

На открытии присутствовали: глава администрации Нефтекумского муниципального района Товчигречко М.И., заместитель председателя Совета Нефтекумского муниципального района Канаев А. А.-Х., главный врач Нефтекумской центральной районной больницы Политов М. Ш., глава муниципального образования Ачикулакского сельсовета Сокуренко Д.Н., главный врач Ачикулакской участковой больницы Фурникова В.В., председатель СПК Агрофирмы "КИЦ" Кич И.И., председатель СПК "Заречный" Кич М.И и жители п. Восточный.

Глава администрации НМР М.И. Товчигречко выступил перед жителями п. Восточный, отметил важность и значимость данного мероприятия.

От имени жителей п. Восточный выступил Щугарев В.И. с выражением благодарности за оказанную помощь в открытии ФАП депутатам районного Совета Кич И.И., Канаеву А.А.-Х., главному врачу НЦРБ Политову М.Ш.

НЕВЕСТА

Осень. Дожди, шуршащие под ногами листья, летящие всюду паутинные нити и что ещё? Белоснежные свадебные платья и сигналящие машины, в разноцветных лентах. Осень - пора свадеб. И в нашем городе её никто не отменял!

Совсем недавно белоснежное платье было на мне, и машины сигналили, потому что я выходила замуж. Теперь мы с любимым всегда будем рядом, мы всегда будем вместе! Волшебные мгновения. Толпа гостей, море цветов и поздравлений, слёзы радости на глазах самых близких людей, искрящееся в бокалах шампанское, белые голуби, выпущенные нами в просторное небо, бесконечное "Горько!" и два дня самого настоящего в жизни праздника.

Два дня моей свадьбы начали продумываться за полгода, кому-то покажется, что это слишком много, но нам и этого времени не хватило для того, чтоб продумать каждую мелочь, но свадьба удалась на славу, поверьте!

Организация свадебного торжества - момент очень серьёзный и ответственный, как и сама свадьба. Чтобы всё прошло хорошо, предварительно необходимо решить массу сложнейших задач: как и где собрать гостей, чем их угостить, как украсить помещение и свадебный кортеж, где заказать букет для невесты, и как самим выглядеть? Когда подобные вопросы встают перед вами, обратитесь в свадебный салон, большая их часть будет решена с наименьшей для вас проблематичностью.

В нашем городе с радостью вам может предложить свои услуги свадебный салон "Невеста", здесь теплый приём обеспечен. Продавцы-консультанты Татьяна и Оксана мне в подготовке свадьбы оказали не только большую помощь, но и бесценную моральную поддержку, за что им отдельное спасибо!

- Приходя на работу, нужно искрится изнутри, без этого просто нельзя. Мы работаем с людьми, которые приходят к нам за радостью, и хочется сделать всё быстро, удобно, красиво и ярко.

На мой вопрос Оксане, с чего всё началось, я получила такой ответ:

- Я однажды вышла замуж, тогда поняла, как трудно организовать свою свадьбу. И возникла такая мысль, открыть свадебный салон. Я считаю, что это очень красивый бизнес. Когда девушка примеряет платье, мы видим как она преображается на глазах. Многие мамы, после того, как мы надеваем первое платье их дочке, плачут от радости, что они вырастили таких красивых детей, и что у их детей всё в жизни складывается замечательно - это здорово! А как девчонки смотрят на себя в своем новом обличии - для многих это что-то на уровне шока, некоторые даже произносят: "Ничего себе! Вот это ему повезло!", как не радоваться самим?

Салон предлагает широкий выбор услуг, здесь можно подобрать свадебный наряд как невесте, так и жениху, при чем до его последней детали, здесь вы сможете выбрать наряд и для машины, всё необходимое для украшения помещения, где будет проходить свадебный банкет, если вы пожелаете, то зал вам даже украсят, без проблем сошьют на заказ фату и подгонят по фигуре платье, ещё и букет сделают. Все ваши пожелания будут непременно учтены:

- Сначала, когда приходят девушки, смотришь на них, прикидываешь, какой нужен размер, какой лучше подойдёт фасон, чтобы мне хотелось предложить, потом отталкиваешься от вкуса девушки. Если есть абсолютно то, что она хочет, конечно, это здорово, если нет - то приходится что-то поискать, может дополнительно заказать. Кроме того, наш город отличается разнообразием народностей, у каждой свои традиции. Мы это тоже учитываем. Например, девчата дагестаночки приходят, говорят: "Мы бы на машину хотели то-то, то-то". Да, но не нужно забывать, что у водителя, который везёт невесту что-то должно обязательно остаться, такова традиция. А они смотрят: "А откуда вы знаете?".

СПРАВКА
За 8 месяцев текущего года в районе зарегистрировано 289 браков.

Когда мы украшаем залы, люди, к сожалению, не всегда заказывают то, что мы можем: очень красиво смотрится шар в шаре, арки над столами, гирлянды, коридоры из шаров... Это всё очень красиво, зрелищно. Мы всегда стараемся внести какое-то новшество, но порой это бывает сделать очень сложно.

Свадьба обязательно должна быть красивой, ведь она навсегда запомнится, так что лучше постараться. А бояться ничего не стоит!

В одну из последних суббот наш Нефтекумск отпраздновал семнадцать свадеб! Это очень много, но впереди ещё больше, и пусть они будут всё краше и краше!

Е. Шеховцова, студентка университета.

«БАРС» хроника соревнований

За прошедший период, с 1 января 2006 года по 30 сентября 2006 года Нефтекумским Центром восточных единоборств «Барс» проведены спортивные соревнования по ТАЭКВОН-ДО (И.Т.Ф.) городского, районного, краевого, межрегионального уровня:

- **февраль:** детско-юношеский турнир «КУБОК – Вызова – 2006», посвященный Дню защитника Отечества;
- **апрель:** открытый «КУБОК г. Нефтекумска», посвященный празднику города;
- **июнь:** открытое первенство Ставропольского края среди младших юношей и девушек (до 13 лет), посвященное Дню защиты детей;
- **июнь:** традиционный детский турнир по ТАЭКВОН-ДО (И.Т.Ф.), посвященный Дню независимости России.

В турнирах приняло участие – 1205 спортсменов из городов Ставропольского края и Южного федерального округа России.

Спортсмены Центра восточных единоборств «Барс» приняли участие:

— **в чемпионате и первенстве России в г. Москве** (18-22 мая 2006 г.), где завоевали 22 бронзовые медали и 3 КУБКА Всероссийской пробы. Золотую медаль и звание чемпиона России-2006 года завоевал – Киц Николай;

— **в чемпионате и первенстве мира по ТАЭКВОН-ДО (И.Т.Ф.) в г. София (Болгария)** (26-30 июля 2006 г.), где выиграли 2 бронзовые медали всемирного турнира – Киц Николай и Неткачева Инна. В чемпионате приняли участие спортсмены из 62 стран мира, более 1000 человек.

На снимке: *команда центра «Барс» - победители и призеры чемпионата России на приеме у С. Анжигура, генерального директора ООО «РН-СНГ». 2006 год.*

Фото из архива центра «Барс».

Уже 3 года в Нефтекумском районе существует детско-юношеская спортивная школа.

ВОЛЬНЫЕ БОРЦЫ

Гордостью школы является сборная команда Нефтекумского района по вольной борьбе, с которой работает тренер высшей категории Джалиев Шамиль Гаджиевич. В 2005 году на II Спартакиаде учащихся Ставропольского края сборная команда Нефтекумского района завоевала IV общекомандное место. Впервые в Нефтекумском районе в апреле 2005 года на Всероссийском турнире в г. Элиста воспитанник Шамиля Гаджиевича Багамаев Бахтияр получил высокое звание «Мастер спорта России» по вольной борьбе. В мае 2006 года другой воспитанник Магомедов Руслан подтвердил традицию и тоже выполнил норматив на звание «Мастера спорта России».

ДЗЮДО

Радует своими спортивными результатами сборная команда Нефтекумского района по дзюдо тренера Джумалиева Ахмета Мукамедаливича. За короткое время он смог привлечь к систематическим занятиям спортом огромное количество детей и показать высокие результаты на соревнованиях различного ранга. В 2005 году на II Спартакиаде учащихся Ставропольского края сборная команда Нефтекумского района завоевала III общекомандное место.

ВДОХНОВЕНИЕ

Впервые в городе Нефтекумске появился такой удивительно красивый вид спорта как художественная гимнастика. В 2006 году воспитанницы тренера Аветисовой Ольги Г оргиевны приняли участие в турнире городов Юга России «Вдохновение» в городе Георгиевске, где Давыдова Наташа стала бронзовым призером. Ярким и незабываемым стало выступление наших гимнасток на открытом личном первенстве г. Кропоткина «Подснежник». В различных возрастных группах победителями стали: Вдовыченко Алена, Заиченко Алена; серебряными призерами: Варченко Аня, Давыдова Наташа и выполнили норматив I взрослого разряда по художественной гимнастике

...

Третий год на базе Каясулинской школы тренером Магомедом Мавлибердиевичем проводятся занятия по шахматам. В 2005 году на II Спартакиаде учащихся Ставропольского края сборная команда Нефтекумского района стала первой среди районов Ставропольского края, уступив только крупным городам. По итогам этих соревнований воспитанник нашей ДЮСШ Оденязов Султан выполнил норматив I взрослого разряда по шахматам.

Слово юнкоров «Доброслова»

Наш информационный вестник всегда старается предоставить место для публикаций материалов юнкоров «Доброслова». Мы исходим из того, что участие в юнкоровском движении – это уже проявление активной гражданской позиции наших ребят, возможность публично проявить себя как личность со своим духовным миром. Объединение юнкоров – это тоже составная часть жизни района, а их слово – частица истории Нефтекумья.

(Редакционный совет)

«Доброслов»

С 1980 года в МОУ ДОД «Центр внешкольной работы» действует литературно-юнкоровское объединение «Доброслов».

Самые одаренные члены объединения «Доброслов» становились участниками, дипломантами, лауреатами в районных, краевых и российских конкурсах.

В прошедшем учебном году среди лучших учащихся школ города социальную стипендию получили выпускники ЦВР: Яна Горькавенко, Яна Музыкина, Игорь Суриев и Игорь Юшков.

За высокие достижения в VI творческом конкурсе «Вдохновение» награждены дипломами Наталья Васильева и Наталья Харькова. «Доброслову» вручена статуэтка «Лауреат краевого творческого конкурса «Вдохновение».

В мае 2006 года в Ставрополе прошел Первый открытый фестиваль детских и юношеских СМИ «На 45-ой параллели». Свидетельства участников были вручены в номинациях «Лучшая радиопередача» и «Лучшая публикация».

Наиля Мустафаева, как активная участница фестиваля, получила путевку на первую краевую профильную смену лидеров детско-юношеского движения в детский оздоровительный санаторий «Сосновый бор» (г. Кисловодск).

А. Диль,
руководитель объединения «Доброслов».

Я с детства мечтала...

У каждого ребенка есть свои мечты. Вот и мое детство не осталось без фантазий и глубоких надежд. Я с детства мечтала стать журналистом.

В средних классах я начала участвовать в различных конкурсах сочинений: о любимом учителе, о родном городе, если бы я была мэром, о ДПС на дорогах, о любимом писателе, книге. В старших классах я писала заметки в «Восход», брала интервью у Т. Шведовой и З. Полонской.

А в этой заметке расскажу о своем классном руководителе Голышевой Галине Эриевне. Наш будущий выпускной класс многим обязан своей учительнице, которая помогает нам вот уже в течение шести лет. Думаю, что эта заметка ее приятно удивит.

Родилась она в Грозном, здесь же окончила школу. Очень любила читать, писала лучшие сочинения, которые учителя ставили в пример другим. Она с детства мечтала посвятить свою жизнь детям, поэтому и хотела стать учителем. После школы поступила в Чечено-Ингушский университет на филфак. Через некоторое время ее, как лучшую студентку, перевели в Ростовский университет на филологический факультет. А ее дипломная работа оказалась лучшей среди многих.

Около пяти лет Галина Эриевна работала учителем в Аргуне. Но началась чеченская война, и пришлось уехать. Так наш любимый учитель и оказался в Нефтекумске, в МОУ СОШ №2, где работает уже пятнадцатый год. Она написала немало статей в журналы: «Русский язык в школе» и «Литература в школе». А в 2004 году наш преподаватель стала одним из лучших авторов – лауреатом журнала «Литература в школе». Всегда была, как и сейчас, активной, вела кружок юных журналистов «Маги». Дети ее класса вот уже не один год занимают первые места на разноуровневых олимпиадах. Ученики участвуют в конкурсах сочинений и становятся призерами по краю и даже по Южному федеральному округу. Класс под ее руководством признавался лучшим среди параллели неоднократно, а в 2004-2005 году стал лучшим классом школы.

Большое спасибо Вам, Галина Эриевна, за то, что уроки Ваши очень интересные и их всегда хочется посещать. Желаем Вам новых побед на своем поприще!

Калинина Юлия, юнкор «Доброслова».
На снимке: Галина Эриевна и ее ребята.
Фото из архива автора.

Творчество юбиляра

Нефтекумье богато талантливыми и красивыми людьми. Один из них – Александр Проскурин, который в этом году отметил свой 75-летний юбилей. Это, я бы сказал, человек «высокой поэзии». Его поэтическое вдохновение отдано Нефтекумью, строки многих его стихотворений в основе песен, которые славят наш край родной.

Александр Иванович – нефтяник по профессии, по своему духовному состоянию – поэтическая творческая натура. В 2003 году он издал сборник стихов под названием «Хочу я жизнь прожить, стихи слагая...». Слова, вынесенные в заголовок - как утверждение его активной жизненной позиции.

Поздравляя А. И. Проскурина с юбилеем, мы публикуем одно из его стихотворений:

Белая акация

Белая акация лепестки рассыпала
Манит сладким запахом, будто медом липовым.
Свои гроздья спелые на ветвях развесила,
Будто серьги белые к празднику навесила.

Словно нарядилась в платье подвенечное.
В ней одной вместилась вся весна заречная.
Все идут любуются, как она колышется,
И пьянящим запахом дышат, не надышатся.

А она игривая, даже в свете месяца,
Гордая, красивая, изумрудом светится.
Зорька занимается и над всей долиною
Воздух оглашается трелью соловьиною.

Фотопамять

На снимке:
именитые гости, внесшие весомую частицу труда в развитие восточного региона края. Среди них – Ю.Гонтарь, председатель ГДСК, Н.Земцев, бывший первый секретарь РК КПСС, А. Демьяненко, бывший руководитель подразделений нефтяной отрасли края – почетный житель города, В. Лесниченко, бывший первый секретарь РК ВЛКСМ, руководитель аппарата президента Карачаево – Черкессии, М.Товчигречко, глава администрации района.

Фото Н.Минаева

ИНФОРМАЦИЯ ДЛЯ ВАС

В соответствии с задачами создания усло вий для более широкого информирования на селения о деятельности органов власти муни ципального района, возможностей населени вести диалог, формирования позитивного пра вового мышления создано муниципальное уч реждение «Телерадиоинформационный изда тельский центр «Нефтекумье». Данный проект предусматривает издание еженедельной газе ты Нефтекумского муниципального района «Вести Нефтекумья», выход первого номера намечен на октябрь месяц.

Подготовлен второй номер сборника «Нор мативно-правовые акты и другие официальны документы Совета и администрации Нефте кумского муниципального района».

Собинфо

А ЗНАЕТЕ ЛИ ВЫ ЧТО

Первое капитальное здание построенное в Ачикулаке была школа. В 1880 году ее сложили из самана.

Первая артезианская скважина на территории района была прорыта в 1904 году.

РЕДАКЦИОННЫЙ СОВЕТ:
Канаев А. А.-Х.
Полонская З.Н.
Киселев Л.И.
Юнусов Т.А.
Диль А.В.
Сапрыкина М.А.
Васюк И.В.
Ольховская Л.Е.
Усачева А.Р.
Кельдигазиева Д.Ш.

«Вестник» утвержден на заседании Совета муниципального района. Решение от 23.08 2005 г. № 51

НАШ АДРЕС:
г. Нефтекумск, пл. Ленина 1,.
Совет Нефтекумского муниципального района.
Тел. 3-15-73

РАСПРОСТРАНЯЕТСЯ БЕСПЛАТНО

НЕФТЕКУМЬЕ

Периодически-издаваемый информационный вестник Нефтекумского муниципального района.

УЧРЕДИТЕЛИ: Совет и администрация Нефтекумского муниципального района.

Ответственный за выпуск *Канаев Агали Абдул-Халилович, "Заслуженный работник с/х-ва РФ".*
Редактор Киселев Л.И., член С/ж РФ «Заслуженный работник культуры РФ»
Редакционный совет вестника благодарит З. Полонскую, заместителя главы, аппарат и начальников отделов администрации муниципального района, сотрудников Совета муниципального района за участие в организации материалов и подготовке издания данного номера.
Набор на компьютере в Совете муниципального района и отделах администрации района. Использованы фотоснимки Н. Минаева, Г. Поповой, О. Морозихиной, архива администрации района, сбербанка, ОО НМР.
Печать офсетная, объем 1,5 п.л.
Заказ 2194 Тираж 999
Газета сверстана и отпечатана в ОАО «Шпаковская типография»
356240, г. Михайловск, ул. Ленина, 154.

ноябрь 2006 г.

НЕФТЕКУМЬЕ

Информационный вестник

№ 9(14)

НЕФТЕКУМСКОГО МУНИЦИПАЛЬНОГО РАЙОНА

ОФИЦИАЛЬНО

СОВЕТ НЕФТЕКУМСКОГО МУНИЦИПАЛЬНОГО РАЙОНА СТАВРОПОЛЬСКОГО КРАЯ ПЕРВОГО СОЗЫВА

РЕШЕНИЕ

14 ноября 2006 г. г. Нефтекумск № 170

Об информации о ходе исполнения бюджета Нефтекумского муниципального района Ставропольского края за 9 месяцев 2006 года

В соответствии с Положением о бюджетном процессе в Нефтекумском муниципальном районе Совет Нефтекумского муниципального района Ставропольского края

РЕШИЛ:

Информацию администрации Нефтекумского муниципального района Ставропольского края о ходе исполнения бюджета Нефтекумского муниципального района Ставропольского края за 9 месяцев 2006 года принять к сведению, согласно приложению.

Глава Нефтекумского муниципального района Ставропольского края П.А. Лиманов

Приложение к решению Совета НМР от 14 ноября 2006 г. № 170

ИНФОРМАЦИЯ
о ходе исполнения бюджета Нефтекумского муниципального района Ставропольского края за 9 месяцев 2006 года

ДОХОДЫ

За 9 месяцев 2006 года в бюджет Нефтекумского муниципального района Ставропольского края (далее - местный бюджет) при уточненном плане на данный период 305876 тыс. рублей поступило доходов всего 304701 тыс. рублей, что составляет 99,6 процента. Сумма недополученных средств составила 1175 тыс. рублей.

Из общего объема доходов, поступивших в бюджет муниципального района, доля собственных доходных источников составляет 51930 тыс. рублей или 17 процентов, доля средств, переданных на уровень района из бюджетов других уровней, в том числе на осуществление отдельных государственных полномочий составляет 159702 тыс. рублей или 52,4 процента, доля передаваемых средств финансовой помощи (дотаций) из краевого бюджета составляет 66557 тыс. рублей или 21,8%, доля средств от оказания платных услуг, родительской платы и целевых средств и безвозмездных поступлений составляет 28512 тыс. руб. или 8,7 %.

За 9 месяцев 2006 года фактическое поступление налоговых и неналоговых доходов в местный бюджет составило 51930 тыс. рублей, что составляет 113 процентов к плану отчетного периода. Поступление средств финансовой помощи из бюджетов других уровней составило 98,2 процента (недополучено 4115 тыс. рублей), средств от предпринимательской деятельности, родительской платы и целевых средств 89,7% (недополучено 3058 тыс. руб.).

В размере видов налогов обеспечено выполнение плановых назначений за отчетный период по единому налогу на совокупный доход (123,1 процента), налогу на имущество организаций (147,1 процента), транспортному налогу с физических лиц (126,4 процента), государственной пошлине (121,1 процента), плате за негативное воздействие на окружающую среду (217,4 процента), штрафам (139,1 процента), доходам от реализации имущества. Не обеспечено выполнение плана по налогу на доходы физических лиц, транспортному налогу с организаций, доходам от сдачи в аренду имущества, находящегося в муниципальной собственности.

При плановых назначениях по налогу на имущество организаций на 9 месяцев в сумме 4105 тыс. рублей фактически поступило 7105 тыс. рублей, что на 3000 тыс. руб. больше плана отчетного периода.

По единому налогу на вмененный и совокупный доход при плановых назначениях 5189 тыс. рублей, поступление составило 6181 тыс. рублей, что на 992 тыс. рублей выше плана и составляет 119,1 процента.

Плановые назначения по единому сельскохозяйственному налогу на отчетный период составили 191 тыс. рублей, фактически поступило в бюджет 442 тыс. рублей, что выше плана на 251 тыс. рублей. Исполнение составило 231,5 процента.

При плане поступления транспортного налога на 9 месяцев в сумме 2795 тыс. рублей, фактически поступило 3043 тыс. рублей, получено дополнительно 248 тыс. рублей. Исполнение в целом по данному налогу составило 108,9 процента.

За 9 месяцев 2006 года фактическое поступление государственной пошлины по делам, рассматриваемым в судах общей юрисдикции, мировыми судьями и пошлины за государственную регистрацию транспортных средств составило 2892 тыс. рублей, при плане 2388 тыс. руб., или 121,1 %

Плановые назначения по плате за негативное воздействие на окружающую среду в отчетном периоде составили 225 тыс. рублей. Фактически поступило в бюджет 489 тыс. рублей, что выше плана на 264 тыс. рублей и составляет 217,4 процента.

При плане на отчетный период по штрафам, санкциям, возмещению ущерба 1653 тыс. рублей фактически в местный бюджет поступило 2300 тыс. рублей, что составляет 139,1 процента и 647 тыс. рублей в абсолютном выражении.

За 9 месяцев текущего года бюджетом Нефтекумского муниципального района недополучены средства субвенций и субсидий, передаваемых на уровень района из бюджетов других уровней, в сумме 4115 тыс. рублей. В том числе не в полном объеме поступила субвенция на оплату жилищно-коммунальных услуг отдельным категориям граждан (недополучено 2000 тыс. рублей), субвенция на возмещение части затрат на уплату процентов по кредитам и займам, полученным в российских кредитных организациях и с/х кооперативах на развитие малых форм хозяйствования в АПК СК в сумме 1967 тыс. рублей, на проведение сельскохозяйственной переписи - в сумме 123 тыс. рублей, на оказание мер социальной поддержки лицам, награжденным знаком "Почетный донор СССР", "Почетный донор России" - в сумме 25 тыс. рублей.

За отчетный период в местный бюджет поступили доходы от предпринимательской и иной приносящей доход деятельности, средства родительской платы, а также целевые средства и безвозмездные поступления в сумме 26512 тыс. рублей при плане 29570 тыс. рублей, выполнение составило 89,7 процента, недополучено 3058 тыс. рублей. Достаточно низкий процент исполнения по данному показателю объясняется в первую очередь поступлением не в полном объеме средств Фонда социального страхования Российской Федерации (в общем 1869 тыс. рублей) на выплату пособия при рождении ребенка в сумме 952 тыс. рублей и на расходы по оплате услуг за оказание медицинской помощи женщинам в период беременности и родов в сумме 917 тыс. рублей, а также невыполнением плана по платным услугам в сумме 373 тыс. рублей, родительской плате - 641 тыс. рублей, прочим безвозмездным поступлениям в сумме 174 тыс. рублей.

Объем дотаций на выравнивание уровня бюджетной обеспеченности муниципального района и на поддержку мер по обеспечению сбалансированности бюджета за отчетный период составил 66557 тыс. рублей или 100 процентов плановых назначений.

РАСХОДЫ

Объем расходов бюджета Нефтекумского муниципального района за 9 месяцев текущего года в соответствии с утвержденной бюджетной росписью составил 310908 тыс. руб. В ходе исполнения местного бюджета плановые ассигнования по расходам уточнены и составили 310930 тыс. рублей.

Расходы местного бюджета за 9 месяцев текущего года профинансированы в объеме 302718 тыс. рублей, что составляет 97,4 процента к первоначальному плану и 97,3 процента к уточненному плану.

Кассовое исполнение расходов местного бюджета составило 251496 тыс. рублей или 83,1 процента к объему финансирования.

Относительно невысокий процент исполнения расходной части местного бюджета объясняется значительными остатками средств на лицевых счетах получателей средств местного бюджета. Общий объем средств по состоянию на 01.10.2006г. составил 51341 тыс. рублей.

Структура остатков по состоянию на 01.10.2006г. на лицевых счетах получателей средств бюджета Нефтекумского муниципального района

(тыс. рублей)

Наименование раздела	Всего остатков	в том числе	
		оплата труда с начислениями	оплата коммунальных услуг
Общегосударственные вопросы (01 00)	5344	1872	89
Национальная безопасность и правоохранительная деятельность (0300)	405		
Национальная экономика (04 00)	2057		
Образование (07 00)	24498	14773	2153
Культура (08 00)	239	33	76
Здравоохранение и спорт (09 00)	12087	2938	1185
Социальная политика (10 00)	6713	1831	101
ВСЕГО	51341	21447	3604

Финансирование расходов местного бюджета в первоочередном порядке производилось по приоритетным статьям расходов бюджета, в соответствии с решением Совета "О бюджете Нефтекумского муниципального района на 2006 год".

Раздел 0100 "Общегосударственные вопросы"

Уточненные плановые назначения на отчетный период по разделу "Общегосударственные вопросы" составили 21197 тыс. рублей.

Финансирование расходов произведено в объеме 20982 тыс. рублей, что составляет 98,9 процента к уточненному плану. Кассовое исполнение составило 15638 тыс. рублей или 74,5 процента к объему финансирования.

Подраздел 01 13 "Резервные фонды"

Уточненные плановые назначения по данному подразделу в отчетном периоде составили 2817 тыс. рублей. Профинансированы в полном объеме кассовый расход составил 851 тыс. рублей.

Средства были направлены на:

оказание материальной помощи семьям погибших и раненых сотрудников оперативной роты ОМОН ГУВД СК - 90 тыс. рублей,

выплату поощрения медицинским работникам Нефтекумского района, принимавших участие в мероприятиях по оказанию экстренной помощи пострадавшим при ликвидации членов незаконных вооруженных бандформирований - 52,1 тыс. рублей,

приобретение ценных подарков работникам жилищно-коммунального хозяйства в связи с профессиональным праздником - 5,4 тыс. рублей,

приобретение ценных подарков к 86-летию НМР - 34 тыс. рублей;

оплату услуг по капитальному ремонту кабинетов Совета - 112 тыс. руб.,

ремонт кровли спортивного зала и ремонт кабинетов СОШ №9 и СОШ №3 в сумме 384,1 тыс. рублей,

установку автоматической пожарной сигнализации УТ и СЗН АНМР в сумме 47 тыс. рублей,

улучшение материально-технической базы образовательных учреждений - 72,1 тыс. рублей,

приобретение ценных подарков и выплату премий к Почетной грамоте Нефтекумского муниципального района - 20 тыс. рублей,

выплату стипендий отличникам учебы, лучшим учащимся старших классов общеобразовательных школ - 24 тыс. рублей,

на приобретение канцелярских товаров и комплектующих к оргтехнике ОИ и ЗО АНМР в связи с возложением дополнительных функций - 20 тыс. рублей.

Раздел 0400 "Национальная экономика"

На финансирование данного раздела бюджета первоначально утвержденные бюджетные ассигнования составляли 3194 тыс. рублей. План отчетного периода в ходе исполнения бюджета был увеличен на 3451 тыс. рублей, в том числе за счет субвенции в сумме 2498 тыс. рублей на реализацию Закона Ставропольского края "О наделении органов местного самоуправления муниципальных образований в Ставропольском крае отдельными государственными полномочиями Ставропольского края в области сельского хозяйства" на возмещение части затрат на уплату процентов по кредитам и займам, полученным в российских кредитных организациях и с/х кооперативах на развитие малых форм хозяйствования в АПК СК (в том числе за счет средств федерального бюджета - 2373 тыс. руб., за счет средств краевого бюджета - 125 тыс. руб.), на поддержку программ и мероприятий по развитию животноводства в сумме 953 тыс. рублей.

К подразделу 04 05"Сельское хозяйство и рыболовство" отнесены расходы за счет субвенции из краевого бюджета на осуществление отдельных государственных полномочий в области сельского хозяйства. Объем бюджетных ассигнований на 9 месяцев составил 4673 тыс. рублей. Профинансированы расходы бюджетом края не в полном объеме, размер недостающих средств составил 1873 тыс. рублей, кассовый расход - 1518 тыс. рублей.

К подразделу 04 08 "Транспорт" отнесены расходы на организацию транспортного обслуживания населения между поселениями в границах муниципального района, а также на отдельные мероприятия в области дорожного хозяйства. Плановые назначения в целом по данному подразделу на отчетный период составили 1659 тыс. рублей, профинансированы в полном объеме, кассовый расход составил 994 тыс. рублей или 59,9 процента. В том числе по мероприятиям в области дорожного хозяйства план составил 1280 тыс. рублей, исполнение - 699 тыс. рублей (54,6 процента), по расходам на государственную поддержку автомобильного транспорта плановые назначения - 379 тыс. рублей, исполнение - 295 тыс. рублей (77,7%).

К подразделу 04 11 "Другие вопросы в области национальной экономики" в местном бюджете отнесены расходы за счет субсидии из краевого бюджета на мероприятия по обеспечению жителей сельских населенных пунктов бытовыми услугами, и средства местного бюджета на финансирование районной целевой программы "Развитие бытового обслуживания населения в Нефтекумском районе на 2005-2007 годы". Плановые назначения по данному подразделу составили 313 тыс. рублей, профинансированы в полном объеме, кассовый расход составил 203 тыс. рублей.

Раздел 0700 "Образование"

На финансирование учреждений образования на 9 месяцев текущего года первоначально принятые плановые назначения составили 127339 тыс. рублей. Уточнение плана отчетного периода произведено на сумму 7797 тыс. рублей по следующим основаниям:

1495,7 тыс. рублей - за счет остатков средств по состоянию на 01.01.2006г.;

3245,0 тыс. рублей - за счет увеличения плановых назначений по целевым средствам (в том числе на капитальный ремонт д/с "Ласточка");

1218 тыс. рублей - за счет увеличения размера субвенции на выплату вознаграждения за классное руководство;

1000 тыс. рублей - за счет дополнительно полученных из федерального бюджета средств на внедрение инновационных образовательных программ (СОШ №1);

269,4 тыс. рублей - за счет дополнительно полученных средств на организацию летней оздоровительной кампании;

99,0 тыс. рублей - за счет дополнительных средств на оплату стоимости питания детей, находящихся в трудной жизненной ситуации в связи с проведением летней оздоровительной кампании;

469,9 тыс. рублей - за счет увеличения плановых назначений по родительской плате и платным услугам.

С учетом уточнения плановые назначения 9 месяцев составили 135137 тыс. рублей.

Профинансированы учреждения образования на общую сумму 134218 тыс. рублей, что составляет 99,3 процента к уточненным плановым назначениям, кассовое исполнение составило 109721 тыс. рублей или 81,7% к объему финансирования.

Финансирования данного раздела бюджета не в полном объеме объясняется невыполнением плана по

сбору родительской платы за содержание ребенка в детских дошкольных учреждениях (недополучено 641 тыс. рублей), по предусмотренным целевым средствам и безвозмездным поступлениям (недополучено 179,2 тыс. рублей), по средствам от сдачи в аренду имущества, находящегося в муниципальной собственности (57,5 тыс. рублей), средствам от предпринимательской и иной, приносящей доход деятельности ММЦ (40,7 тыс. рублей).

Размер субвенции из краевого бюджета на реализацию Закона СК "О нормативах расходов на реализацию государственного стандарта общего образования в муниципальных общеобразовательных учреждениях" на отчетный период составил 51100 тыс. рублей, субвенции на выплату ежемесячного вознаграждения за классное руководство в муниципальных общеобразовательных школах края - 4872 тыс. рублей, субвенции на организацию подготовки, переподготовку и повышение квалификации педагогических работников - 341 тыс. рублей, субвенции на компенсацию удорожания стоимости продуктов питания учащихся из малообеспеченных и многодетных семей в общеобразовательных учреждениях - 776 тыс. рублей, субвенции на содержание детей-сирот и детей, оставшихся без попечения родителей, государственных учреждениях и приемных семьях - 2571 тыс. рублей. Все субвенции профинансированы в полном объеме.

Из общего объема финансирования на оплату труда и начисления направлено 83804 тыс. рублей или 62,4 процента, на оплату коммунальных услуг 11709 тыс. рублей или 8,7 процента, на приобретение продуктов питания 10446 тыс. рублей.

Подраздел 07 01 "Дошкольное образование"

Плановые назначения (с учетом изменений) на 9 месяцев по данному подразделу составили 35407 тыс. рублей. Профинансированы расходы в объеме 34832 тыс. рублей или 98,4 процента к плану, кассовое исполнение составило 29319 тыс. рублей или 84,2 процента к объему финансирования.

Подраздел 07 02 "Общее образование"

По подразделу "Общее образование" плановые назначения (с учетом изменений) составили 92271 тыс. рублей, профинансированы в объеме 91988 тыс. рублей или 99,7 процента, кассовое исполнение составило 73704 тыс. рублей или 80 процентов к объему финансирования.

Подраздел 07 07 "Молодежная политика и оздоровление детей"

К данному подразделу отнесены расходы за счет субвенции из бюджета Ставропольского края на осуществление отдельных государственных полномочий в области молодежной политики, а также средства ФССРФ и средства родителей на организацию летнего отдыха детей и подростков. Плановые назначения составили 2491 тыс. рублей, профинансированы расходы в полном объеме, кассовый расход составил 2431 тыс. рублей или 97,6%.

Подраздел 07 09 "Другие вопросы в области образования"

Плановые назначения на отчетный период по подразделу "Другие вопросы в области образования" составили 4967 тыс. рублей. Финансирование произведено в объеме 4907 тыс. рублей или 98,8 процента к плановым назначениям, кассовое исполнение составило 4266 тыс. рублей или 87 процентов к объему финансирования.

Раздел 0800 "Культура, кинематография и средства массовой информации"

На финансирование данного раздела бюджета на 9 месяцев текущего года первоначально были предусмотрены бюджетные ассигнования в объеме 1017 тыс. рублей. Уточнение первоначально принятого плана отчетного периода произведено на 107 тыс. рублей, в том числе 15,0 тыс. рублей за счет остатков средств на лицевых счетах по состоянию на 01.01.2006г., 92 тыс. рублей за счет перемещения бюджетных ассигнований между разделами.

Таким образом, уточненные бюджетные ассигнования на 9 месяцев составили 1124 тыс. рублей. Профинансированы расходы данного раздела в полном объеме, кассовое исполнение составило 885 тыс. рублей, или 78,7% от объема финансирования.

Раздел 0900 "Здравоохранение и спорт"

На финансирование расходов по разделу "Здравоохранение и физическая культура" на 9 месяцев текущего года предусмотрены бюджетные ассигнования в объеме 34190 тыс. рублей. План отчетного периода увеличен на 13121 тыс. рублей по следующим основаниям:

810,7 тыс. рублей - за счет остатков средств по состоянию на 01.01.2006г.;

4087 тыс. рублей - за счет средств Фонда социального страхования на оплату медицинской помощи женщинам в период беременности и родов;

5000,0 тыс. рублей - за счет целевых средств на строительство районной поликлиники

2853 тыс. рублей - за счет выделения дополнительных средств на строительство районной поликлиники из средств свободных остатков на 01.01.2006г.

370,3 тыс. рублей - за счет увеличения плановых назначений по целевым средствам.

Уточненный план по расходам данного раздела за 9 месяцев текущего года составил 47311 тыс. рублей. Финансирование произведено в объеме 45559 тыс. рублей или 96,3 процента к уточненным плановым назначениям. Кассовый расход составил 33592 тыс. рублей или 73,7 процента к объему финансирования.

Из общего объема финансирования на оплату труда направлено 16114 тыс. рублей или 35,4 процента, на оплату коммунальных услуг - 6235 тыс. рублей или 13,7 процента, на приобретение медикаментов, перевязочных средств направлено 2344 тыс. рублей, на приобретение продуктов питания - 550 тыс. рублей.

План по доходам от предпринимательской и иной, приносящей доход деятельности, по данному разделу выполнен на 95 процентов, недополучено 277 тыс. рублей. Не в полном объеме поступили средства Фонда социального страхования на оплату медицинской помощи женщинам в период беременности и родов, недополучено 917 тыс. рублей, также профинансированы не в полном объеме расходы за счет субвенции на денежные выплаты медицинскому персоналу ФАПов, врачам, фельдшерам и медицинским сестрам "Скорой медицинской помощи", недополучено 374,3 тыс. рублей.

Расходы, предусмотренные в местном бюджете за счет средств краевого бюджета на осуществление отдельных государственных полномочий в области физической культуры и спорта за 9 месяцев текущего года составили 174 тыс. рублей и профинансированы в полном объеме. Кассовое исполнение составило 133 тыс. рублей.

Раздел 1000 "Социальная политика"

На финансирование раздела "Социальная политика" первоначально утвержденные бюджетные ассигнования составляли 73274 тыс. рублей. План отчетного периода был увеличен на 331 тыс. рублей и составил 73606 тыс. рублей. Профинансированы в объеме 70151 тыс. рублей или 95,3 процента к плановым назначениям, кассовый расход составил 63439 тыс. рублей или 90,4 процента к объему финансирования.

К подразделу 10 02 "Социальное облуживание населения" отнесены расходы за счет средств субвенции на обеспечение деятельности ГУ "НКЦСОН", а также средства от оказания платных услуг, целевые средства и безвозмездные поступления данного учреждения. Плановые назначения за 9 месяцев отчетного периода по данному подразделу составили 10369 тыс. рублей, профинансированы в объеме 10311 тыс. рублей или 99,4 процента, кассовое исполнение составило 6713 тыс. рублей или 65 процентов к объему финансирования.

К подразделу 10 03 "Социальное обеспечение населения" отнесены расходы за счет субвенций и субсидий, передаваемых на уровень муниципального района из краевого бюджета на осуществление расходов по реализации федеральных законов и законов Ставропольского края, устанавливающих меры социальной поддержки отдельным категориям граждан, а также средства на выплату пособий по опеке и попечительству.

Исполнение по данному подразделу в разрезе категорий льгот сложилось следующим образом:

- Субвенция на предоставление мер социальной поддержки реабилитированным лицам и лицам, признанным пострадавшими от политических репрессий; плановые назначения составили 613 тыс. рублей, финансирование произведено в полном объеме, исполнение составило 365 тыс. руб.

- Финансирование расходов за счет средств бюджетов субъектов Российской Федерации и местных бюджетов по предоставлению льгот ветеранам труда и труженикам тыла произведено в полном объеме - 22436 тыс. рублей, исполнение составило 100%.

- Финансирование расходов на выплату льгот лицам, награжденным знаком "Почетный донор России" произведено в объеме 1312 тыс. рублей, при плановых назначениях 1337 тыс. рублей, кассовый расход составил 1310 тыс. рублей.

- Плановые назначения по расходам на оплату жилищно-коммунальных услуг отдельным категориям граждан на отчетный период составили 12212 тыс. рублей. Профинансировано в объеме 10212 тыс. рублей, кассовый расход составил 9319 тыс. рублей.

- Расходы для выплаты социального пособия на погребение профинансированы в полном объеме и составили 77 тыс. рублей, исполнение составило 100 процентов.

- Средства для выплаты ежемесячного пособия на ребенка гражданам, имеющим детей, поступили в бюджет в полном объеме - 13848 тыс. рублей, исполнение составило 13287 тыс. рублей.

- Расходы за счет субвенции на выплату ежегодного социального пособия на проезд учащимся (студентам) составили 561 тыс. рублей. Профинансировано в объеме 194 тыс. рублей, исполнены в полном объеме.

- Расходы за счет субвенции на предоставление мер социальной поддержки многодетным семьям составили 1053 тыс. рублей. Профинансировано в полном объеме, исполнение составило 987 тыс. рублей.

-Плановые назначения по расходам на осуществление обеспечения равной доступности транспортных услуг для отдельных категорий граждан составили 188 тыс. рублей. Профинансировано в полном объеме, кассовый расход составил 100 %.

- Поступление целевых средств Фонда социального страхования на выплату пособия при рождении ребенка составило 1948 тыс. рублей при плановых назначениях 2900 тыс. рублей, кассовый расход составил 1945 тыс. рублей.

- Плановые назначения на выплату пособия по опеке и попечительству составили 3083 тыс. рублей. Профинансировано в полном объеме, исполнение составило 3035 тыс. рублей.

- Расходы на предоставление мер социальной поддержки Героям Советского Союза, Героям Российской Федерации и полным кавалерам ордена Славы, Героям Социалистического Труда и полным кавалерам ордена Трудовой Славы составили 16 тыс. рублей. Объем финансирования составил 12 тыс. рублей, кассовый расход составил 4 тыс. рублей.

- Расходы за счет средств резервного фонда Правительства Российской Федерации на оказание материальной помощи гражданам, пострадавшим в результате дождевого паводка, произошедшего в мае 2005г. поступили в местный бюджет в полном объеме - 252 тыс. рублей, кассовый расход не производился.

- Поступление целевых средств из федерального бюджета на компенсацию стоимости жилья (или оплату жилья) по государственному сертификату серии "А" составило 1378 тыс. рублей. Кассовый расход составил 540 тыс. рублей процентов.

К подразделу 10 06 "Другие вопросы в области социальной политики" отнесены расходы за счет средств субвенции из краевого бюджета на содержание управления труда и социальной защиты населения. Плановые назначения по данному подразделу на 9 месяцев текущего года составили 3216 тыс. рублей. Профинансированы в полном объеме, кассовый расход составил 3027 тыс. рублей или 94 процента к объему финансирования.

Раздел 11 00 "Межб... жетные трансферты"

К данному разделу ... сены расходы по фор... ванию районного фонд... нансовой поддержки по... ний за счет средств ме... го бюджета и за счет ср... краевого Фонда софин... рования социальных р... дов. Плановые назначен... данному разделу на отч... период составили 2500... рублей. Финансирован... селений района произ... лось на основании при... ния 4 к решению Сове... бюджете Нефтекумског... ниципального района на... год" в соответствии с у... жденной поквартальной... бивкой в полном объем...

Начальник финансового управления админис...
Нефтекумского муниципального ...
В.В. Ко...

Приложе...
"Информация о ходе исполнения бюджета Нефтеку...
муниципального района за 9 месяцев 200...
от 14 ноября 2006 г. №...

ДОХОДЫ
бюджета Нефтекумского муниципального района за 9 месяцев 2006 года

[illegible]	доходы	[illegible]	[illegible]
1	2	3	4
000 1 00 00000 00 0000 000	Собственные доходы	[illegible]	[illegible]
000 1 01 02000 00 0000 000	Налог на доходы физ.лиц	[illegible]	[illegible]
000 1 01 02010 01 0000 110	Налог на доходы физических лиц с доходов, полученных в виде дивидендов от долевого участия в деятельности организаций		[illegible]
000 1 01 02021 01 0000 110	Налог на доходы физических лиц с доходов, облагаемых по налоговой ставке, установленной пунктом 1 статьи 224 Налогового кодекса Российской Федерации, за исключением доходов, полученных физическими лицами, зарегистрированными в качестве индивидуальных предпринимателей	[illegible]	[illegible]
000 1 01 02022 01 0000 110	Налог на доходы физических лиц с доходов, облагаемых по налоговой ставке, установленной пунктом 1 статьи 224 Налогового кодекса Российской Федерации, и полученных физическими лицами, зарегистрированными в качестве индивидуальных предпринимателей, частных		[illegible]
000 1 01 02040 01 0000 110	Налог на доходы физических лиц с доходов, полученных в виде выигрышей и призов в проводимых конкурсах, играх и других мероприятиях в целях рекламы товаров, работ и услуг, страховых выплат по договорам добровольного страхования жизни, заключенным на срок		
000 1 05 00000 00 0000 000	Налог на совокупный доход	[illegible]	[illegible]
000 1 05 01010 01 0000 110	Единый налог, взимаемый с налогоплательщиков, выбравших в качестве объекта налогообложения доходы		[illegible]
000 1 05 01020 01 0000 110	Единый налог, взимаемый с налогоплательщиков, выбравших в качестве объекта налогообложения доходы, уменьшенные на величину расходов	[illegible]	[illegible]
000 1 05 02000 02 0000 110	Единый налог на вмененный доход для отдельных видов деятельности	[illegible]	[illegible]
000 1 05 03000 01 0000 110	Единый сельскохозяйственный налог	[illegible]	[illegible]
000 1 06 00000 00 0000 000	Налог на имущество	[illegible]	[illegible]
000 1 06 02010 02 0000 110	Налог на имущество организаций по имуществу, не входящему в Единую систему газоснабжения	[illegible]	[illegible]
000 1 06 04011 02 0000 110	Транспортный налог с организаций	[illegible]	[illegible]
000 1 06 04012 02 0000 110	Транспортный налог с физических лиц	[illegible]	[illegible]
000 1 08 00000 00 0000 000	Государственная пошлина	[illegible]	[illegible]
000 1 08 03010 01 0000 110	Государственная пошлина по делам, рассматриваемым в судах общей юрисдикции, мировыми судьями (за исключением государственной пошлины по делам, рассматриваемым Верховным Судом Российской Федерации)	[illegible]	[illegible]
000 1 08 07140 01 0000 110	Государственная пошлина за государственную регистрацию транспортных средств и иные юридически значимые действия, связанные с изменениями и выдачей документов на транспортные средства, выдачей регистрационных знаков	[illegible]	[illegible]
000 1 11 00000 00 0000 000	Доходы от использования имущества	[illegible]	[illegible]
000 1 11 05015 00 0000 120	Доходы от сдачи в аренду имущества, находящегося в оперативном управлении органов управления муниципальных районов и созданных ими учреждений и в хозяйственном ведении муниципальных унитарных предприятий	[illegible]	[illegible]
000 1 12 01000 01 0000 120	Плата за негативное возд на окруж среду	[illegible]	[illegible]
000 1 14 02033 10 0000 410	Доходы от реализации имущества	[illegible]	[illegible]
000 1 16 00000 00 0000 000	Штрафы, санкции, возмещение ущерба		
000 1 16 03010 01 0000 140	Денежные взыскания (штрафы) за нарушение законодательства о налогах и сборах, предусмотренные статьями 116, 117, 118, пунктами 1 и 2 статьи 120, статьями 125, 126, 128, 129, 129.1, 132, 133, 134, 135, 135.1 Налогового кодекса Российской Федерации		[illegible]
000 1 16 03030 01 0000 140	Денежные взыскания (штрафы) за административные правонарушения в области налогов и сборов, предусмотренные Кодексом Российской Федерации об административных правонарушениях		[illegible]
000 1 16 06000 01 0000 140	Денежные взыскания (штрафы) за нарушение законодательства о применении контрольно-кассовой техники		[illegible]
000 1 16 21030 01 0000 140	Денежные взыскания (штрафы) и иные суммы, взыскиваемые с лиц, виновных в совершении преступлений, и в возмещение ущерба имуществу, зачисляемые в местные бюджеты		[illegible]
000 1 16 25060 01 0000 140	Денежные взыскания (штрафы) за нарушение земельного законодательства		
000 1 16 27000 01 0000 140	Денежные взыскания (штрафы) за нарушение федерального закона "О пожарной безопасности"		[illegible]
000 1 16 30000 01 0000 140	Денежные взыскания (штрафы) за административные правонарушения в области дорожного движения	[illegible]	[illegible]
000 1 16 90030 00 0000 140	Прочие поступления от денежных взысканий (штрафов) и иных сумм в возмещение ущерба, зачисляемые в бюджеты муниципальных районов	[illegible]	[illegible]
000 1 17 00000 00 0000 000	Прочие неналоговые доходы		[illegible]
000 1 17 01050 00 0000 180	Невыясненные поступления, зачисляемые в бюджеты муниципальных районов		
000 1 17 05050 00 0000 180	Прочие неналоговые доходы	[illegible]	[illegible]
000 2 00 00000 00 0000 000	Безвозмездные поступления	[illegible]	[illegible]
000 2 02 01010 00 0000 151	Дотации бюджетам на выравнивание	[illegible]	[illegible]
000 2 02 01070 00 0000 151	Дотации бюджетам на сбалансированн		
000 2 02 02080 05 0000 151	Субвенции бюджетам муниципальных районов на оплату жилищно-коммунальных услуг отдельным категориям граждан	[illegible]	[illegible]
000 2 02 02094 10 0000 151	Субвенции бюджетам поселений на осуществление полномочий по подготовке и проведению ... переписи	[illegible]	
000 2 02 02120 05 0000 151	Субвенции бюджетам муниципальных районов на обеспечение мер социальной поддержки для лиц, награжденных знаком "Почетный донор СССР", "Почетный донор России"	[illegible]	[illegible]
000 2 02 02180 05 0000 151	Субвенции бюджетам муниципальных районов для финансового обеспечения переданных исполнительно-распорядительным органам муниципальных образований полномочий по составлению (изменению и дополнению) списков кандидатов в присяжные заседатели федеральных судов общей юрисдикции в Российской Федерации	[illegible]	[illegible]
000 2 02 02203 05 0000 151	Субвенции бюджетам муниципальных районов на обеспечение мер социальной поддержки ветеранов труда	[illegible]	[illegible]
000 2 02 02213 05 0000 151	Субвенции бюджетам муниципальных районов на обеспечение мер социальной поддержки тружеников тыла	[illegible]	[illegible]
000 2 02 02190 05 0000 151	Субвенции бюджетам муниципальных районов на предоставление ЕДВ взамен бесплатного транспорта	[illegible]	[illegible]
000 2 02 02221 05 0000 151	Субвенции бюджетам муниципальных районов на осуществление расходов бюджетов на выплате государственных пособий гражданам, имеющим детей	[illegible]	[illegible]
000 2 02 02243 05 0000 151	Субвенции бюджетам муниципальных районов на частичное возмещение расходов бюджетов по предоставлению мер социальной поддержки реабилитированных лиц и лиц, признанных пострадавшими от политических репрессий	[illegible]	[illegible]
000 2 02 02333 05 0000 151	Субвенции бюджетам муниципальных районов на ежемесячное денежное вознаграждение за классное руководство	[illegible]	[illegible]
000 2 02 02960 05 0000 151	Прочие субвенции, зачисляемые в бюджеты муниципальных районов	[illegible]	[illegible]
000 2 02 03050 05 0000 151	Средства по взаимным		
000 2 02 04154 05 0000 151	Субсидии бюджетам муниципальных районов на денежные выплаты медицинскому персоналу фельдшерско-акушерских пунктов, врачам, фельдшерам и медицинским сестрам "Скорой медицинской помощи"	[illegible]	[illegible]
000 2 02 04014 00 0000 151	Субсидии на интенсивн	[illegible]	[illegible]
000 2 02 04930 00 0000 151	Прочие субсидии, зачисляемые в бюджеты муниципальных районов	[illegible]	[illegible]
000 2 07 05024 00 0000 151	Прочие безвозмездные поступления в бюджеты муниципальных районов	[illegible]	[illegible]
000 3 00 00000 00 0000 000	Доходы от предпринимательской деятельности	[illegible]	[illegible]
000 3 02 01050 00 0000 130	Доходы от продажи услуг (платные)	[illegible]	[illegible]
000 3 03 02050 00 0000 180	Прочие безвозмездные поступления	[illegible]	[illegible]
000 8 50 00000 00 0000 000	Всего доходов		

Приложение 2
«Информация о ходе исполнения бюджета Нефтекумского муниципального района за 9 месяцев 2006 года»

РАСХОДЫ
бюджета Нефтекумского муниципального района за 9 месяцев 2006 года

(тыс. руб.)

Наименование показателей	РЗ	ПР	ЦСР	ВР	Плановые назначения 9 месяцев с учетом изменений	Исполнение	Процент исполнения к плану
Общегосударственные вопросы	01	00	000 00 00	000	21197	15638	73,8
Функционирование высшего должностного лица органа местного самоуправления	01	02	0000000	000	328	306	93,4
Руководство и управление в сфере установленных функций	01	02	0011000	000	328	306	93,4
Глава муниципального образования	01	02	0011000	010	328	306	93,4
Функционирование законодательных (представительных) органов местного самоуправления	01	03	000 00 00	000	2408	1644	68,3
Руководство и управление в сфере установленных функций	01	03	001 00 00	000	2408	1644	68,3
Центральный аппарат	01	03	001 10 00	005	2117	1369	64,7
Органы законодательной (представительной) власти местного самоуправления	01	03	001 10 00	027	291	275	94,6
Функционирование органов исполнительной власти местных администраций	01	04	000 00 00	000	11604	9445	81,4
Руководство и управление в сфере установленных функций	01	04	001 10 00	000	11604	9445	81,4
Центральный аппарат	01	04	001 10 00	005	9833	7938	80,7
Расходы за счет субвенции из краевого фонда компенсаций на реализацию Закона Ставропольского края «О наделении органов местного самоуправления муниципальных образований в Ставропольском крае отдельными государственными полномочиями Ставропольского края в области сельского хозяйства» по осуществлению управленческих функций	01	04	001 30 00	005	1396	1195	85,6
Расходы за счет субвенции из краевого фонда компенсаций на реализацию Закона Ставропольского края «О наделении органов местного самоуправления муниципальных образований в Ставропольском крае отдельными государственными полномочиями Ставропольского края по формированию, содержанию и использованию Архивного фонда Ставропольского края»	01	04	001 31 00	005	376	312	82,9
Судебная система	01	05	000 00 00	000	11	0	0.0
Фонд компенсаций	01	05	519 00 00	000	11	0	0.0
Расходы на составление (изменение и дополнение) списков кандидатов в присяжные заседатели федеральных судов общей юрисдикции в Российской Федерации	01	05	519 00 00	070	11	0	0.0
Обеспечение деятельности финансовых органов	01	06	000 00 00	000	2303	2079	90,3
Руководство и управление в сфере установленных функций	01	06	001 10 00	000	2303	2079	90,3
Центральный аппарат	01	06	001 10 00	005	2303	2079	90,3
Резервные фонды	01	13	000 00 00	000	2817	851	30,2
Резервные фонды	01	13	070 00 00	000	2817	851	30,2
Резервные фонды органов местного самоуправления	01	13	070 00 00	184	2817	851	30,2
Другие общегосударственные вопросы	01	15	000 00 00	000	1727	1315	76,1
Руководство и управление в сфере установленных функций	01	15	001 10 00	000	742	705	95,0
Центральный аппарат (ОП и ЗО)	01	15	001 10 00	005	742	705	95,0
Реализация государственной политики в области приватизации и управления государственной и муниципальной собственностью	01	15	090 00 00	000	50	9	17,6
Оценка недвижимости, признание прав и регулирование отношений по государственной и муниципальной собственности	01	15	090 00 00	200	50	9	17,6
Реализация государственных функций связанных с общегосударственным управлением	01	15	092 00 00	000	735	587	79,8
Выполнение других функций государства	01	15	092 00 00	216	735	587	79,8
Фонд компенсаций	01	15	519 00 00	000	123	0	0.0
Расходы на подготовку и проведение сельскохозяйственной переписи	01	15	519 00 00	617	123	0	0.0
Расходы за счет целевых средств и безвозмездных поступлений	01	15	910 00 00	000	77	14	18,4
Расходы за счет целевых средств и безвозмездных поступлений исполнительной власти	01	15	910 10 00	000	77	14	18,4
Расходы связанные с выполнением других обязательств государства	01	15	910 10 00	216	77	14	18,4
Национальная безопасность и правоохранительная деятельность	03	00	000 00 00	000	720	314	43,7
Органы внутренних дел	03	02	000 00 00	000	482	210	43,5
Воинские формирования (органы, подразделения)	03	02	202 00 00	000	482	210	43,5
Обеспечение функционирования органов в сфере национальной безопасности и правоохранительной деятельности	03	02	202 00 00	253	482	210	43,5
Предупреждение и ликвидация последствий чрезвычайных ситуаций и стихийных бедствий, гражданская оборона	03	09	000 00 00	000	238	105	44,0
Мероприятия по предупреждению и ликвидации последствий чрезвычайных ситуаций и стихийных бедствий	03	09	218 00 00	000	238	105	44,0
Мероприятия, связанные с предупреждением и ликвидацией последствий чрезвычайных ситуаций и стихийных бедствий природного и техногенного характера	03	09	218 00 00	260	238	105	44,0
Национальная экономика	04	00	000 00 00	000	6645	2715	40,9
Расходы за счет субвенции из краевого фонда компенсаций на реализацию Закона Ставропольского края «О наделении органов местного самоуправления муниципальных образований в Ставропольском крае отдельными государственными полномочиями Ставропольского края в области сельского хозяйства»	04	05	000 00 00	000	4673	1518	32,5
Расходы за счет субвенции из краевого фонда компенсаций на реализацию Закона Ставропольского края «О наделении органов местного самоуправления муниципальных образований в Ставропольском крае отдельными государственными полномочиями Ставропольского края в области сельского хозяйства»	04	05	260 00 00	000	4673	1518	32,5
Расходы на оплату стоимости приобретенных минеральных удобрений и средств защиты растений	04	05	260 00 00	333	459	80	17,3
Расходы на поддержку программ и мероприятий по развитию животноводства	04	05	260 00 00	335	1490	1439	96,6
Расходы на оплату стоимости электроэнергии	04	05	260 00 00	342	237	0	0.0
Расходы на возмещение части затрат на уплату процентов по кредитам и займам, полученным в российских кредитных организациях и с/х кооперативах на развитие малых форм хозяйствования в АПК СК за счет средств федерального бюджета	04	05	260 00 00	604	2273	0	0.0
Расходы на возмещение части затрат на уплату процентов по кредитам и займам, полученным в российских кредитных организациях и с/х кооперативах на развитие малых форм хозяйствования в АПК СК за счет средств краевого бюджета	04	05	260 00 00	605	125	0	0.0
Дорожное хозяйство	04	08	000 00 00	000	1659	994	59,9
Дорожное хозяйство	04	08	315 00 00	000	1283	699	54,6
Прочие мероприятия в области дорожного хозяйства	04	08	315 00 00	365	1280	699	54,6
Другие виды транспорта	04	08	317 00 00	000	379	295	77,7
Расходы на государственную поддержку автомобильного транспорта	04	08	317 00 00	366	379	295	77,7
Другие вопросы в области национальной экономики	04	11	000 00 00	000	313	203	65,0
Реализация государственных функций в области национальной экономики	04	11	340 00 00	000	88	78	89,2
Расходы за счет субсидии из краевого фонда софинансирования расходов на мероприятия по обеспечению жителей сельских населенных пунктов бытовыми услугами	04	11	340 30 00	407	88	78	89,2
Целевые программы муниципальных образований	04	11	7950000	000	225	125	55,6
Мероприятия в области гражданской промышленности по обеспечению предоставления услуг бытового обслуживания	04	11	7950000	407	225	125	55,6
Жилищно-коммунальное хозяйство	05	00	000 00 00	000	190	190	100,0
Жилищное хозяйство	05	01	000 00 00	000	190	190	100,0
Поддержка жилищного хозяйства	05	01	350 00 00	000	190	190	100,0
Мероприятия в области жилищного хозяйства	05	01	350 00 00	410	190	190	100,0
Образование	07	00	000 00 00	000	135137	109721	81,2
Дошкольное образование	07	01	000 00 00	000	35407	29319	82,8
Детские дошкольные учреждения	07	01	420 00 00	000	27560	23186	84,1
Обеспечение деятельности подведомственных учреждений	07	01	420 00 00	327	27560	23186	84,1
Расходы за счет целевых средств и безвозмездных поступлений	07	01	910 00 00	000	3083	2368	76,8
Расходы за счет целевых средств и безвозмездных поступлений	07	01	910 02 01	327	3083	2368	76,8
Расходы за счет родительской платы	07	01	920 00 00	000	4763	3765	79,1
Расходы за счет родительской платы детских дошкольных учреждений	07	01	920 02 01	327	4763	3765	79,1
Общее образование	07	02	000 00 00	000	92271	73704	79,9
Школы-детские сады, школы начальные, неполные средние и средние	07	02	421 00 00	000	71269	59037	82,8
Обеспечение деятельности подведомственных учреждений	07	02	421 10 00	327	19053	16055	84,3
Расходы за счет субвенции из краевого фонда компенсаций на реализацию Закона Ставропольского края «О нормативах по реализации государственного стандарта общего образования в муниципальных общеобразовательных учреждениях»	07	02	421 30 00	327	51100	42072	82,3
Расходы за счет субсидии из краевого фонда софинансирования расходов на компенсацию стоимости питания малообеспеченных и многодетных семей в общеобразовательных учреждениях Ставропольского края	07	02	421 40 00	327	776	776	100,0
Расходы за счет субвенции из краевого фонда компенсаций на реализацию Закона Ставропольского края "О наделении органов местного самоуправления отдельными государственными полномочиями Ставропольского края по подготовке, переподготовке, повышению квалификации педагогических работников"	07	02	421 50 00	327	341	134	39,2
Учреждения дополнительного образования по внешкольной работе с детьми	07	02	423 00 00	000	10726	7420	69,2
Обеспечение деятельности подведомственных учреждений	07	02	423 00 00	327	10726	7420	69,2
Расходы за счет субвенции из краевого фонда компенсаций на реализацию Закона Ставропольского края «О наделении органов местного самоуправления муниципальных районов отдельными государственными полномочиями Ставропольского края по поддержке детей-сирот и детей, оставшихся без попечения родителей»	07	02	424 00 00	000	2571	2177	84,7
Обеспечение деятельности государственного образовательного учреждения ... пос. Затеречный	07	02	424 00 00	327	2571	2177	84,7
Фонд компенсаций	07	02	519 00 00	000	4872	3836	78,7
Расходы за счет субвенции на выплату ежемесячного денежного вознаграждения за классное руководство в муниципальных общеобразовательных школах Ставропольского края	07	02	519 00 00	623	4872	3836	78,7
Иные безвозмездные и безвозвратные перечисления	07	02	520 00 00	000	1000	0	
Внедрение инновационных образовательных программ в государственных и муниципальных общеобразовательных школах	07	02	520 00 00	621	1000	0	0.0
Расходы за счет предпринимательской и иной приносящей доход деятельности	07	02	900 00 00	000	611	431	70,6
Расходы за счет предпринимательской и иной приносящей доход деятельности в школах	07	02	900 02 02	327	611	431	70,6
Расходы за счет целевых средств и безвозмездных поступлений	07	02	910 00 00	000	557	426	76,6
Расходы за счет целевых средств и безвозмездных поступлений в школах	07	02	910 02 02	327	483	384	79,6
Расходы за счет целевых средств и безвозмездных поступлений в учреждениях по внешкольной работе	07	02	910 02 03	327	74	42	57,0
Расходы за счет родительской платы	07	02	920 00 00	000	597	367	61,5
Расходы за счет родительской платы школ-садов	07	02	920 02 02	327	224	133	59,5
Расходы за счет родительской платы учреждений дополнительного образования по внешкольной работе с детьми	07	02	920 02 03	327	374	235	62,8
Расходы за счет средств от сдачи в аренду имущества	07	02	930 00 00	000	69	10	14,3
Расходы за счет средств от сдачи в аренду имущества в школах	07	02	930 02 02	327	69	10	14,3
Молодежная политика и оздоровление детей	07	07	000 00 00	000	2491	2431	97,6
Организационно-воспитательная работа с молодежью	07	07	431 00 00	000	122	115	94,1
Расходы за счет субвенции на реализацию Закона СК "О наделении органов местного самоуправления отдельными государственными полномочиями Ставропольского края в области молодежной политики"	07	07	431 00 00	447	122	115	94,1
Мероприятия по проведению оздоровительной кампании детей	07	07	432 00 00	000	2369	2316	97,7
Оздоровление детей (расходы на организацию летнего отдыха и за счет средств ФСС РФ)	07	07	432 00 00	452	2369	2316	97,7
Другие вопросы в области образования	07	09	000 00 00	000	4967	4266	85,9
Руководство и управление в сфере установленных функций	07	09	001 00 00	000	845	705	83,5
Центральный аппарат	07	09	001 00 00	005	845	705	83,5
Расходы на обеспечение деятельности учебно-методических кабинетов, централизованной бухгалтерии	07	09	452 00 00	000	3921	3424	87,3
Расходы на начальную профессиональную подготовку в межшкольном учебном комбинате	07	09	452 00 00	327	785	633	80,6
Информационно-методический центр отдела образования	07	09	452 00 00	602	676	605	89,5
Централизованная бухгалтерия отдела образования	07	09	452 00 00	603	2459	2186	88,9
Расходы за счет целевых средств и безвозмездных поступлений в прочие учреждения образования	07	09	910 00 00	000	202	137	67,8
Расходы за счет целевых средств и безвозмездных поступлений в межшкольном учебном комбинате	07	09	910 02 09	327	181	127	70,0
Расходы за счет целевых средств и безвозмездных поступлений в прочих учреждениях образования	07	09	910 02 09	602	21	10	46,6
Культура, кинематография и средства массовой информации	08	00	000 00 00	000	1124	885	78,7
Культура	08	01	000 00 00	000	110	74	66,6
Библиотеки	08	01	442 00 00	000	108	71	65,9
Расходы за счет субсидий из краевого фонда софинансирования социальных расходов на комплектование книжных фондов муниципальных библиотек Ставропольского края	08	01	442 30 00	327	108	71	65,9
Расходы за счет целевых средств и безвозмездных поступлений	08	01	910 00 00	000	2	2	100,0
Расходы за счет целевых средств и безвозмездных поступлений библиотек	08	01	910 01 01	327	2	2	100,0
Другие вопросы в области культуры	08	06	000 00 00	000	1014	812	80,1
Руководство и управление в сфере установленных функций	08	06	001 00 00	000	691	518	74,9
Центральный аппарат	08	06	001 00 00	005	691	518	74,9
Мероприятия в сфере культуры, кинематографии и средств массовой информации	08	06	450 00 00	000	100	89	89,0
Государственная поддержка в сфере культуры, кинематографии и средств массовой информации	08	06	450 00 00	453	100	89	89,0
Обеспечение деятельности подведомственных учреждений	08	06	452 00 00	000	223	205	92,0
Централизованная бухгалтерия отдела культуры	08	06	452 00 00	327	223	205	92,0
Здравоохранение и спорт	09	00	000 00 00	000	47311	33592	71,0
Здравоохранение	09	01	000 00 00	000	47137	33459	71,0
Непрограммные инвестиции в основные фонды	09	01	102 00 00	000	4815	3104	64,5
Строительство объектов общегражданского назначения	09	01	102 00 00	214	4815	3104	64,5
Больницы, клиники	09	01	470 00 00	000	22827	17770	77,8
Обеспечение деятельности подведомственных учреждений	09	01	470 10 00	327	22092	17520	79,3
Расходы за счет субвенции из краевого фонда компенсаций на реализацию Закона Ставропольского края "О наделении органов местного самоуправления отдельными государственными полномочиями Ставропольского края в области здравоохранения	09	01	470 30 00	327	734	250	34,0
Поликлиники, амбулатории, диагностические центры	09	01	471 00 00	000	1755	1448	82,5
Обеспечение деятельности подведомственных учреждений	09	01	471 00 00	327	1755	1448	82,5
Фельдшерско-акушерские пункты	09	01	478 00 00	000	1415	1112	78,6
Обеспечение деятельности подведомственных учреждений	09	01	478 00 00	327	1415	1112	78,6
Иные безвозмездные и безвозвратные перечисления	09	01	520 00 00	000	995	414	41,6
Расходы за счет субсидий из краевого бюджета на денежные выплаты медицинскому персоналу фельдшерско-акушерских пунктов, врачам, фельдшерам и медицинским сестрам "Скорой медицинской помощи"	09	01	520 00 00	624	995	414	41,6
Расходы за счет средств от предпринимательской и иной приносящей доход деятельности	09	01	900 00 00	000	5594	4030	72,0
Расходы за счет средств от предпринимательской и иной приносящей доход деятельности больниц, клиник	09	01	900 03 02	000	604	397	65,7
Обеспечение деятельности подведомственных учреждений	09	01	900 03 02	327	604	397	65,7
Расходы за счет средств от предпринимательской и иной приносящей доход деятельности поликлиник, амбулаторий	09	01	900 03 03	000	4991	3634	72,8
Обеспечение деятельности подведомственных учреждений	09	01	900 03 03	327	4991	3634	72,8
Расходы за счет целевых средств и безвозмездных поступлений	09	01	910 00 00	000	9587	5579	58,2
Расходы за счет целевых средств и безвозмездных поступлений больниц, клиник	09	01	910 03 02	000	450	0	0.0
Обеспечение деятельности подведомственных учреждений	09	01	910 03 02	327	450	0	0.0
Расходы за счет целевых средств и безвозмездных поступлений поликлиник, амбулаторий	09	01	910 03 03	000	50	0	0.0
Обеспечение деятельности подведомственных учреждений	09	01	910 03 03	327	50	0	0.0
Расходы по оплате услуг за оказание медицинской помощи женщинам в период родов	09	01	910 03 08	000	2906	1034	35,6
Расходы по оплате диспансеризации работающих граждан и оказания им первичной медико-санитарной помощи, а также оплата медицинской помощи женщинам в период беременности и родов	09	01	910 03 08	786	2906	1034	35,6
Расходы по оплате услуг за оказание медицинской помощи женщинам в период беременности	09	01	910 03 18	000	1181	599	50,7
Расходы по оплате диспансеризации работающих граждан и оказания им первичной медико-санитарной помощи, а также оплата медицинской помощи женщинам в период беременности и родов	09	01	910 03 18	786	1181	599	50,7
Расходы за счет целевых средств и безвозмездных поступлений	09	01	910 10 00	000	5000	3946	78,9
Строительство объектов общегражданского назначения (поликлиника)	09	01	910 10 00	214	5000	3946	78,9
Расходы за счет средств от сдачи в аренду имущества	09	01	930 00 00	000	148	0	0.0
Расходы за счет средств от сдачи в аренду имущества больниц	09	01	930 03 02	327	142	0	0.0
Расходы за счет средств от сдачи в аренду имущества поликлиник	09	01	930 03 03	327	6	0	0.0
Спорт и физическая культура	09	02	000 00 00	000	174	133	76,6
Расходы за счет субвенции из краевого фонда компенсаций на реализацию Закона Ставропольского края «О наделении органов местного самоуправления муниципальных образований отдельными государственными полномочиями Ставропольского края в области физической культуры и спорта»	09	02	312 00 00	000	174	133	76,6
Мероприятия в области спорта и физической культуры	09	02	312 00 00	455	174	133	76,6
Социальная политика	10	00	000 00 00	000	73605	63439	86,2
Социальное обслуживание населения	10	02	000 00 00	000	10369	6713	64,7
Учреждения социального обслуживания	10	02	506 00 00	000	9858	6555	66,5
Расходы за счет субвенции из краевого фонда компенсаций на реализацию Закона Ставропольского края "О наделении органов местного самоуправления отдельными государственными полномочиями Ставропольского края в области социальной политики и социального обслуживания отдельных категорий граждан" на обеспечение деятельности государственных учреждений социального обслуживания	10	02	506 00 00	327	9858	6555	66,5
Расходы за счет средств от предпринимательской и иной приносящей доход деятельности	10	02	900 00 00	000	496	153	30,8
Расходы за счет средств от предпринимательской и иной приносящей доход деятельности домов-интернатов для престарелых и инвалидов	10	02	900 04 01	327	181	10	5,7
Расходы за счет средств от предпринимательской и иной приносящей доход деятельности других учреждений социального обслуживания населения	10	02	900 04 02	327	315	143	45,2
Расходы за счет целевых средств и безвозмездных поступлений	10	02	910 00 00	000	15	5	34,0
Расходы за счет целевых средств и безвозмездных поступлений в учреждениях социального обслуживания	10	02	910 04 02	327	15	5	34,0
Социальное обеспечение населения	10	03	000 00 00	000	56937	50664	89,0
Меры социальной поддержки граждан	10	03	305 00 00	000	38839	37346	96,2
Расходы за счет средств резервного фонда Правительства Российской Федерации на оказание материальной помощи гражданам, пострадавшим в результате дождевого паводка, произошедшего в мае 2005г	10	03	305 00 00	483	252	0	0.0
Расходы за счет субвенции из краевого фонда компенсаций на реализацию Закона Ставропольского края "О наделении органов местного самоуправления отдельными государственными полномочиями Ставропольского края в области социальной политики и социального обслуживания отдельных категорий граждан" на выплату ежегодного социального пособия на проезд учащимся (студентам)	10	03	305 00 00	486	561	194	34,6
Расходы за счет субвенции на выплату пособия на погребение неработающих граждан	10	03	305 00 00	487	77	77	100,0
Расходы за счет субвенции из краевого фонда компенсаций на реализацию Закона Ставропольского края "О наделении органов местного самоуправления отдельными государственными полномочиями Ставропольского края в области социальной политики и социального обслуживания отдельных категорий граждан" на предоставление мер социальной поддержки реабилитированным лицам и лицам, признанным пострадавшими от политических репрессий	10	03	305 00 00	496	613	365	59,6
Расходы за счет субвенции из краевого фонда компенсаций на реализацию Закона Ставропольского края "О наделении органов местного самоуправления отдельными государственными полномочиями Ставропольского края в области социальной политики и социального обслуживания отдельных категорий граждан" на предоставление мер социальной поддержки многодетным семьям	10	03	305 00 00	777	1053	987	93,7
Расходы за счет субвенции из краевого фонда компенсаций на реализацию Закона Ставропольского края "О наделении органов местного самоуправления отдельными государственными полномочиями Ставропольского края в области социальной политики и социального обслуживания отдельных категорий граждан" на предоставление мер социальной поддержки ветеранам труда	10	03	305 00 00	563	22183	22183	100,0
Расходы за счет субвенции из краевого фонда компенсаций на реализацию Закона Ставропольского края "О наделении органов местного самоуправления отдельными государственными полномочиями Ставропольского края в области социальной политики и социального обслуживания отдельных категорий граждан" на предоставление мер социальной поддержки труженикам тыла	10	03	305 00 00	565	233	233	100,0
Расходы за счет субвенции из краевого фонда компенсаций на реализацию Закона Ставропольского края "О наделении органов местного самоуправления отдельными государственными полномочиями Ставропольского края в области социальной политики и социального обслуживания отдельных категорий граждан" на выплату ежемесячного пособия на ребенка	10	03	305 00 00	749	13848	13287	96,0
Реализация государственных функций в области социальной политики	10	03	514 00 00	000	204	192	94,3
Расходы за счет субвенции на обеспечение равной доступности транспортных услуг для отдельных категорий граждан, оказание мер социальной поддержки которых относится к ведению РФ	10	03	514 00 00	423	188	188	99,9
Расходы за счет субвенции на реализацию ФЗ "О предоставлении социальных гарантий Героям Социалистического труда и полным кавалерам ордена Трудовой Славы" и Закона РФ "О статусе Героев Советского Союза, Героев Российской Федерации и полных кавалеров ордена Славы"	10	03	514 00 00	485	16	4	27,5
Фонд компенсаций	10	03	519 00 00	000	13549	10629	78,4
Расходы за счет субвенции на обеспечение мер социальной поддержки для лиц, награжденных знаком "Почетный донор СССР", "Почетный донор России"	10	03	519 00 00	610	1337	1310	98,0
Расходы за счет субвенции из краевого фонда компенсаций на оплату жилищно-коммунальных услуг отдельным категориям граждан	10	03	519 00 00	611	12212	9319	76,3
Иные безвозмездные и безвозвратные перечисления	10	03	520 00 00	000	1378	540	39,2
Резервный фонд Правительства РФ по предупреждению и ликвидации чрезвычайных ситуаций и последствий стихийных бедствий	10	03	520 00 00	182	1378	540	39,2
Расходы за счет целевых средств и безвозмездных поступлений	10	03	910 00 00	000	2967	1957	66,0
Расходы за счет целевых средств на мероприятия в области социальной политики	10	03	910 00 00	482	2	0	0,0
Расходы на оказание социальной помощи	10	03	910 10 00	481	65	12	18,3
Расходы на выплату пособия при рождении ребенка за счет средств ФСС РФ	10	03	910 11 00	734	2900	1945	67,1
Борьба с беспризорностью, опека, попечительство	10	04	000 00 00	000	3083	3035	98,4
Другие пособия и компенсации	10	04	511 00 00	000	3083	3035	98,4
Расходы за счет субвенции из краевого фонда компенсаций на реализацию закона Ставропольского края "О наделении органов местного самоуправления отдельными полномочиями Ставропольского края по социальной поддержке детей-сирот и детей, оставшихся без попечения родителей" на выплату денежных средств на содержание ребенка опекуну (попечителю)	10	04	511 00 00	755	3083	3035	98,4
Другие вопросы в области социальной политики	10	06	000 00 00	000	3216	3027	94,1
Руководство и управление в сфере установленных функций	10	06	001 00 00	000	3215	3026	94,1
Расходы за счет субвенции из краевого фонда компенсаций на реализацию Закона Ставропольского края "О наделении органов местного самоуправления отдельными государственными полномочиями Ставропольского края в области социальной политики и социального обслуживания отдельных категорий граждан" (УТ и СЗН)	10	06	001 32 00	005	3215	3026	94,1
Расходы за счет целевых средств и безвозмездных поступлений	10	06	910 00 00	000	1	1	100,0
Центральный аппарат	10	06	910 10 00	005	1	1	100,0
Межбюджетные трансферты	11	00	000 00 00	000	25002	25002	100,0
Финансовая помощь бюджетам других уровней	11	01	000 00 00	000	25002	25002	100,0
Иные безвозмездные и безвозвратные перечисления	11	01	520 00 00	000	70	70	100,0
Средства, передаваемые для компенсации дополнительных расходов, возникших в результате принятых решений	11	01	520 00 00	522	70	70	100,0
Районные фонды финансовой поддержки поселений	11	01	528 00 00	000	24932	24932	100,0
Дотации на выравнивание уровня бюджетной обеспеченности	11	01	528 10 00	501	75	75	100,0
Дотации на выравнивание уровня бюджетной обеспеченности за счет средств ФССР СК	11	01	528 30 00	501	24857	24857	100,0
ИТОГО:					310939	251496	80,9

"О внесении изменений в решение Совета Нефтекумского муниципального района от 27.12.2006г. № 86 "О бюджете Нефтекумского муниципального района Ставропольского края на 2006 год"

В виду изменений, возникших в ходе исполнения бюджета Нефтекумского муниципального района на 2006 г. на внеочередном заседании Совета НМР от 14.11 2006 года, решением № 171 произведены уточнения и изменения доходной и расходной части бюджета района, увеличены на 10007,4 тыс. рублей, и составили по доходам 417478,1 тыс. рублей, по расходам 422886,9 тыс. рублей, в т.ч.

1. Увеличены на 4900,0 тыс. рублей доходы и расходы за счет субвенции на обеспечение мер социальной поддержки ветеранов труда.

2. Увеличены на 1121,0 тыс. рублей доходы и расходы за счет средств субвенции на выплату вознаграждения за классное руководство педагогическим работникам.

3. Увеличены на 7,0 тыс. рублей доходы и расходы за счет средств субвенции на осуществление расходов по обеспечению равной доступности транспортных услуг для отдельных категорий граждан, оказание мер социальной поддержки которых относится к ведению Российской Федерации.

4. Увеличены на 914,4 тыс. рублей доходы и расходы за счет средств, переданных из федерального бюджета на компенсацию стоимости жилья (или оплату жилья) по государственным жилищным сертификатам серии "А".

5. Увеличены на 2500,0 тыс. рублей доходы и расходы за счет средств краевого фонда муниципального развития на строительство районной поликлиники в г.Нефтекумске.

6. Увеличены на 535,0 тыс. рублей доходы и расходы за счет средств дотации из бюджета Ставропольского края на повышение с 01.10.2006г. заработной платы работников, оплата труда которых производится по Единой тарифной сетке.

7. Увеличены на 30, тыс. рублей доходы и расходы за счет средств, переданных на уровень муниципального района из бюджетов поселений на празднование 86-летия Нефтекумского района.

8. Перераспределены расходы с подразделов 03 09 "Предупреждение и ликвидация последствий чрезвычайных ситуаций и стихийных бедствий" в сумме 500,0 тыс. рублей и 04 02 "Топливо и энергетика" в сумме 1000,0 тыс. рублей на подраздел 01 04 "Функционирование органов исполнительной власти местных администраций".

ОБ ОКРУЖНОЙ ИЗБИРАТЕЛЬНОЙ КОМИССИИ

В связи с формированием окружных избирательных комиссий по выборам депутатов Государственной Думы Ставропольского края четвертого созыва Совет Нефтекумского муниципального района решением № 169 от 14 ноября 2006 г. предложил избирательной комиссии Ставропольского края назначить членом окружной избирательной комиссии Нефтекумского одномандатного избирательного округа № 15 Филиппову Любовь Яковлевну- начальника отдела по организационным и общим вопросам Совета Нефтекумского муниципального района, как имеющую большой опыт работы в избирательных комиссиях.

СОВЕТ НЕФТЕКУМСКОГО МУНИЦИПАЛЬНОГО РАЙОНА СТАВРОПОЛЬСКОГО КРАЯ ПЕРВОГО СОЗЫВА

РЕШЕНИЕ

14 ноября 2006 г. г. Нефтекумск № 172

Об утверждении Положения «О мерах социальной поддержки отдельных категорий граждан, работающих и проживающих в сельской местности Нефтекумского муниципального района Ставропольского края»

В соответствии с Законом Ставропольского края от 01 августа 2005 г. № 42-кз «О мерах социальной поддержки отдельных категорий граждан, работающих и проживающих в сельской местности», Законом Ставропольского края от 10 апреля 2006 г. № 18-кз «О внесении изменений в Закон Ставропольского края «О мерах социальной поддержки отдельных категорий граждан, работающих и проживающих в сельской местности»,
Совет Нефтекумского муниципального района,

РЕШИЛ:

1. Утвердить Положение «О мерах социальной поддержки отдельных категорий граждан, работающих и проживающих в сельской местности Нефтекумского муниципального района Ставропольского края» в новой редакции согласно приложению.
2. Решения Совета Нефтекумского муниципального района Ставропольского края от 25 октября 2005 г. № 67 «О мерах социальной поддержки отдельных категорий граждан, работающих и проживающих в сельской местности Нефтекумского муниципального района Ставропольского края», от 10 ноября 2005 г. № 79 и от 13 июня 2006 г. № 134 «О внесении изменений в решение Совета НМР от 25 октября 2005 г. № 67 «О мерах социальной поддержки отдельных категорий граждан, работающих и проживающих в сельской местности Нефтекумского муниципального района Ставропольского края» считать утратившими силу.
3. Настоящее решение вступает в силу с 01 января 2007 года.

Глава Нефтекумского муниципального района Ставропольского края *П.А. Лиманов*

Приложение к решению Совета Нефтекумского муниципального района Ставропольского края от 14 ноября 2006 года № 172

ПОЛОЖЕНИЕ

о мерах социальной поддержки отдельных категорий граждан, работающих и проживающих в сельской местности Нефтекумского муниципального района Ставропольского края

1. Категории граждан, имеющих право на меры социальной поддержки

1.1. Предмет регулирования настоящего Положения.
Настоящее Положение о мерах социальной поддержки отдельных категорий граждан, работающих и проживающих в сельской местности Нефтекумского муниципального района Ставропольского края (далее- Положение) устанавливает меры социальной поддержки по оплате жилья, отопления и освещения для работников муниципальных учреждений работающих и проживающих в сельской местности Нефтекумского муниципального района Ставропольского края (далее - меры социальной поддержки):
а) педагогическим работникам муниципальных образовательных учреждений;
б) врачам, провизорам, медицинским и фармацевтическим работникам со средним специальным образованием муниципальных учреждений здравоохранения и образования;
в) специалистам муниципальных музеев Нефтекумского муниципального района Ставропольского края (директорам музеев и их заместителям, заведующим филиалами, главным хранителям, заведующим отделами и секторами, старшим научным сотрудникам, методистам, младшим научным сотрудникам, экскурсоводам);
г) гражданам, указанным в подпунктах а), б) и в) вышедшим на пенсию, при условии, если они проработали в сельской местности не менее десяти лет и на момент выхода на пенсию имели права на эти льготы.
д) нетрудоспособным членам семей граждан, указанных в подпунктах а), б) и в), а также нетрудоспособ членам семей вышедших на пенсию специалистов муниципальных музеев Нефтекумского муниципального р Ставропольского края (директоров музеев и их заместителей, заведующих филиалами, главных хранителей, за ющих отделами и секторами, старших научных сотрудников, методистов, младших научных сотрудников, экскурсо дов), зарегистрированным по месту их жительства и совместно с ними проживающим, находящимся у этих гра на иждивении (супруг, супруга, дети в возрасте до 18 лет, а в случае учебы на дневной форме обучения – до 23

1.2. Основные понятия, используемые в настоящем Положении
Для целей настоящего Положения используются следующие основные понятия:
сельская местность - сельские населенные пункты, отнесенные к таковым законодательством Ставрополь края, и поселки, являвшиеся рабочими поселками до вступления в силу Закона Ставропольского края от 1 2005 г. № 9-кз "Об административно-территориальном устройстве Ставропольского края";
муниципальное учреждение - учреждение образования, здравоохранения, культуры, находящееся в муницип ной собственности Нефтекумского муниципального района Ставропольского края и финансируемое за счет сре его бюджета.

2. Условия предоставления мер социальной поддержки

2.1. Гражданам, указанным в подпунктах а) и б) пункта 1. настоящего Положения предоставление мер соци ной поддержки осуществляется по основному месту работы.
2.2. При наличии у гражданина права на получение мер социальной поддержки по оплате жилья и коммун ных услуг по нескольким основаниям, предоставление указанных мер осуществляется по одному основани выбору гражданина.
2.3. Перечень документов, подтверждающих право граждан на получение мер социальной поддержки, опред ется в порядке, утверждаемом Постановлением главы администрации Нефтекумского муниципального района С ропольского края.
2.4. Меры социальной поддержки, по выбору граждан, указанных в пункте 1 настоящего Положения, предос ляются либо в натуральном выражении (освобождении от оплаты жилья, отопления и освещения) в соответст с законодательством Российской Федерации, либо в виде ежемесячной денежной выплаты в порядке, утверж мом Постановлением главы администрации Нефтекумского муниципального района.
2.5. Заявление об установлении ежемесячной денежной выплаты на очередной финансовый год подается гр данином в срок до 01 октября текущего года.
В случае если заявление об установлении ежемесячной денежной выплаты не подано гражданином в уста ленный срок, меры социальной поддержки, установленные настоящим Положением, предоставляются в натураль выражении.

3. Объем предоставляемых мер социальной поддержки

3.1. Нормативы потребления коммунальных услуг устанавливаются органами местного самоуправления посе ний Нефтекумского муниципального района Ставропольского края в соответствии с законодательством Российс Федерации.
3.2. Гражданам, указанным в пункте 1 Положения ежемесячная денежная выплата осуществляется в зав тельном порядке в размере 350 рублей на одного льготника.
3.3. Ежемесячная денежная выплата подлежит ежегодной индексации в размере, определяемом решени Совета Нефтекумского муниципального района Ставропольского края о бюджете Нефтекумского муниципальн района на очередной финансовый год..

4. Финансирование расходов, связанных с предоставлением мер социальной поддержки

Финансирование расходов, связанных с предоставлением мер социальной поддержки гражданам, указанны пункте 1. настоящего Положения, производятся за счет средств бюджета Нефтекумского муниципального райо

5. Размер и порядок возмещения расходов, связанных с предоставлением мер социальной поддержки

Размер и порядок возмещения расходов, связанных с предоставлением мер социальной поддержки в натура ном выражении, устанавливаются Постановлением главы администрации Нефтекумского муниципального райо Ставропольского края.

Управляющая делами Совета Нефтекумского муниципального района Ставропольского края *М.А.Сапрыкина*

СОВЕТ НЕФТЕКУМСКОГО МУНИЦИПАЛЬНОГО РАЙОНА СТАВРОПОЛЬСКОГО КРАЯ ПЕРВОГО СОЗЫВА

РЕШЕНИЕ

14 ноября 2006г. г. Нефтекумск № 173

О видах предпринимательской деятельности, в отношении которых вводится система налогообложения в виде единого налога на вмененный доход для отдельных видов деятельности на территории Нефтекумского муниципального района Ставропольского края, о значении корректирующего коэффициента базовой доходности К2

В соответствии со статьями 346.26 и 346.29 Налогового кодекса Российской Федерации,
Совет Нефтекумского муниципального района Ставропольского края,

РЕШИЛ:

1. Утвердить прилагаемые:
1.1. Виды предпринимательской деятельности, в отношении которых вводится система налогообложения в виде единого налога на вмененный доход для отдельных видов деятельности на территории Нефтекумского района муниципального Ставропольского края (приложение 1).
1.2. Значения корректирующего коэффициента базовой доходности К2 (приложение 2).
2. Решение Совета Нефтекумского муниципального района Ставропольского края от 25 октября 2005 года № 69 «О видах предпринимательской деятельности, в отношении которых вводится единый налог на вмененный доход для отдельных видов деятельности на территории Нефтекумского района Ставропольского края, о корректирующем коэффициенте К2» считать утратившим силу с 1 января 2007 года.
3. Настоящее решение вступает в силу с 1 января 2007 года, но не ранее чем по истечении одного месяца со дня его официального опубликования.

Глава Нефтекумского муниципального района Ставропольского края *П.А. Лиманов*

Приложение № 1 к решению Совета Нефтекумского муниципального района Ставропольского края от 14 ноября 2006 г. № 173

Виды предпринимательской деятельности, в отношении которых вводится система налогообложения в виде единого налога на вмененный доход для отдельных видов деятельности на территории Нефтекумского муниципального района Ставропольского края

Система налогообложения в виде единого налога на вмененный доход для отдельных видов деятельности применяется на территории Нефтекумского муниципального района Ставропольского края в отношении следующих видов предпринимательской деятельности:
оказания бытовых услуг;
оказания ветеринарных услуг;
оказания услуг по ремонту, техническому обслуживанию и мойке автотранспортных средств;
оказания услуг по хранению автотранспортных средств на платных стоянках;
оказания автотранспортных услуг по перевозке пассажиров и грузов, осуществляемых организациями и индивидуальными предпринимателями, имеющими на праве собственности или ином праве (пользования, владения, и или распоряжения) не более 20 транспортных средств, для оказания таких услуг;
розничной торговли, осуществляемой через магазины и павильоны с площадью торгового зала не более 150 квадратных метров по каждому объекту организации торговли. Розничная торговля, осуществляемая через магазины и павильоны с площадью торгового зала более 150 квадратных метров по каждому объекту организации торговли, признается видом предпринимательской деятельности, в отношении которой единый налог не применяется;
розничной торговли, осуществляемой через киоски, палатки, лотки и другие объекты стационарной торговой сети, не имеющей торговых залов, а также объекты нестационарной торговой сети;
оказания услуг общественного питания, осуществляемых через объекты общественного питания с площадью зала обслуживания посетителей не более 150 квадратных метров по каждому объекту организации общественного питания. Для целей настоящей главы оказание услуг общественного питания, осуществляемых через объекты организации общественного питания с площадью зала обслуживания посетителей более 150 квадратных метров по каждому объекту организации общественного питания, признается видом предпринимательской деятельности, в отношении которого единый налог не применяется;
оказания услуг общественного питания, осуществляемых через объекты организации общественного питания, не имеющие зала обслуживания посетителей;
распространения и (или) размещения наружной рекламы;
распространения и (или) размещения рекламы на автобусах любых типов, трамваях, троллейбусах, легковых и грузовых автомоби прицепах, полуприцепах и прицепах-роспусках, речных судах;
оказания услуг по временному размещению и проживанию организациями и предпринимателями, использующими в каждом объек предоставления данных услуг общую площадь спальных помещений не более 500 квадратных метров;
оказания услуг по передаче во временное владение и (или) пользование стационарных торговых мест, расположенных на рынках и других местах торговли, не имеющих залов обслуживания посетителей.

Управляющая делами Совета Нефтекумского муниципального района Ставропольского края *М.А.Сапрыкина*

Приложение № к решению Совета Нефтекумско муниципального района Ставропольского кра от 14 ноября 2006 года № 1

Значение корректирующего коэффициента базовой доходности К2

№ п/п	Вид предпринимательской деятельности	Тип населенного пункта				Вне границ населенного пункта
		Города районного значения (Нефтекумск)	Рабочие поселки, посе-лки городского типа, с численностью нас-еления до 10 тыс. чел. (Затеречный)	Другие населенные пункты с числен-ностью населения (тыс. чел.)		
				От 3 до 10	Менее 3	
1	2	3	4	5	6	7
1.	Оказания бытовых услуг	0,159	0,119	0,085	0,095	0,450
2.	Оказания ветеринарных услуг	0,264	0,199	0,139	0,095	0,750
3.	Оказания услуг по ремонту, техническому обслуживанию и мойке автотранспортных средств	0,133	0,099	0,085	0,095	0,284
4.	Оказания услуг по хранению автотранспортных средств на платных стоянках	0,189	0,141	0,125	0,125	0,315
5.	Оказания автотранспортных услуг	0,539	0,406	0,283	0,189	0,944
6.	Розничная торговля, осуществляемая через объекты стационарной торговой сети, имеющие торговые залы	0,238	0,179	0,125	0,075	0,510
7.	Розничная торговля, осуществляемая через объекты стационарной торговой сети, не имеющей торговых залов, и розничная торговля, осуществляемая через объекты нестационарной торговой сети	0,250	0,188	0,131	0,075	0,535
8.	Развозная (разносная) торговля (за исключением торговли подакцизными товарами, лекарственными препаратами, изделиями из драгоценных камней, оружием и патронами к нему, меховыми изделиями и технически сложными товарами бытового назначения)	0,285	0,214	0,150	0,095	0,611
9.	Оказания услуг общественного питания через объекты организации общественного питания, имеющие залы обслуживания посетителей	0,171	0,129	0,089	0,095	0,366
10.	Оказания услуг общественного питания через объекты организации общественного питания, не имеющие залов обслуживания посетителей	0,358	0,276	0,249	0,145	0,468
11.	Распространение и (или) размещение наружной рекламы с любым способом нанесения изображения, за исключением наружной рекламы с автоматической сменой изображения	0,053	0,039	0,030	0,018	0,088
12.	Распространение и (или) размещение наружной рекламы с автоматической сменой изображения	0,079	0,059	0,045	0,026	0,131
13.	Распространение и (или) размещение наружной рекламы посредством электронных табло	0,053	0,039	0,030	0,018	0,131
14.	Распространение и (или) размещение рекламы на автобусах любых типов, трамваях, троллейбусах, легковых и грузовых автомобилях, прицепах полуприцепах и прицепах-роспусках, речных судах	0,084	0,063	0,048	0,028	0,140
15.	Оказания услуг по временному размещению и проживанию	0,126	0,081	0,059	0,039	0,183
16.	Оказания услуг по передаче во временное владение и (или) пользование стационарных торговых мест, расположенных на рынках и в других местах торговли, не имеющих залов обслуживания посетителей	0,113	0,071	0,044	0,036	0,143

Управляющая делами Совета Нефтекумского муниципального района *М.А. Сапрыкина*

Редакционный совет вестника благодарит всех читателей за предоставленные материалы и фотоснимки, а также и участников подготовки вестника Нефтекумского муниципального района.

РЕДАКЦИОННЫЙ СОВЕТ:
Канаев А. А.-Х.
Полонская З.Н.
Киселев Л.И.
Юнусов Т.А.
Диль А.В.
Сапрыкина М.А.
Васюк И.В.
Ольховская Л.Е.
Усачева А.Р.
Кельдигазиева Д.Ш.

«Вестник» утвержден на заседании Совета муниципального района.
Решение от 23.08 2005 г. № 51

НАШ АДРЕС:
г. Нефтекумск, пл. Ленина 1,.
Совет Нефтекумского муниципального района.
Тел. 3-15-73

РАСПРОСТРАНЯЕТСЯ БЕСПЛАТНО

НЕФТЕКУМЬЕ

УЧРЕДИТЕЛИ: Периодически-издаваемый информационный вестник Нефтекумского муниципального района. Совет и администрация Нефтекумского муниципального района.

Ответственный за выпуск *Канаев Агали Абдул-Халилович, "Заслуженный работник с/х-ва РФ".*

Редактор Киселев Л.И., член С/ж РФ «Заслуженный работник культуры РФ»

Набор на компьютере в Совете Нефтекумского муниципального района.

Печать офсетная, объем 1,5 п.л. Заказ 2712 Тираж 999

Газета сверстана и отпечатана в ОАО «Шпаковская типография».

356240, г. Михайловск, ул. Ленина, 154

29 ноября 2006 г.

НЕФТЕКУМЬЕ

Информационный вестник № 10 (15)

НЕФТЕКУМСКОГО МУНИЦИПАЛЬНОГО РАЙОНА — ОФИЦИАЛЬНО

В данном номере вестника публикуется проект бюджета района на 2007 год, который после обсуждения среди населения будет рассмотрен и утвержден на заседании Совета Нефтекумского муниципального района 26 декабря 2006года.

СОВЕТ НЕФТЕКУМСКОГО МУНИЦИПАЛЬНОГО РАЙОНА СТАВРОПОЛЬСКОГО КРАЯ ПЕРВОГО СОЗЫВА

РЕШЕНИЕ **ПРОЕКТ**

26 декабря 2006 г. г. Нефтекумск № ___

О бюджете Нефтекумского муниципального района Ставропольского края на 2007 год

Статья 1. Утвердить бюджет Нефтекумского муниципального района Ставропольского края (далее – местный бюджет) на 2007 год по расходам в сумме 474316 тыс. рублей и доходам в сумме 467316 тыс. рублей.

Утвердить поступления из источников финансирования дефицита местного бюджета на 2007 год согласно приложению 1 к настоящему решению.

Установить общий объем текущих расходов местного бюджета на 2007 год в сумме 445752 тыс. рублей, общий объем капитальных расходов местного бюджета на 2007 год в сумме 28564 тыс. рублей.

Статья 2. Закрепить источники доходов местного бюджета за администраторами доходов местного бюджета - органами государственной власти, согласно приложению 2 к настоящему решению.

Закрепить источники доходов местного бюджета за администраторами доходов местного бюджета - органами местного самоуправления Нефтекумского муниципального района, согласно приложению 3 к настоящему решению.

Администраторы доходных источников местного бюджета в рамках полномочий, предоставленных им законодательством Российской Федерации и законодательством Ставропольского края, осуществляют контроль за правильностью исчисления, полнотой и своевременностью уплаты, начислением, учетом, взысканием и принятием решений о возврате (зачете) излишне уплаченных (взысканных) платежей в местный бюджет, пеней и штрафов по ним, а также осуществляют мониторинг, контроль, анализ и прогнозирование поступлений и представляют проектировки поступлений соответствующих доходов на очередной финансовый год в финансовое управление администрации Нефтекумского муниципального района.

Статья 3. Учесть в местном бюджете на 2007 год поступления доходов по основным источникам в объеме согласно приложению 4 к настоящему решению.

Статья 4. Остатки средств местного бюджета по состоянию на 01 января 2007 года на счетах местного бюджета, образовавшиеся:

в виде средств, полученных от предпринимательской и иной приносящей доход деятельности;

в виде поступлений от сдачи в аренду имущества, находящегося в муниципальной собственности;

в виде безвозмездных поступлений от других бюджетов бюджетной системы Российской Федерации, имеющих целевое назначение;

в результате неполного использования получателями средств местного бюджета в пределах объемов финансирования, произведенных на их лицевые счета в 2006 году;

направляются в 2007 году в качестве дополнительного финансирования расходов по соответствующим целевым статьям, видам расходов бюджетной классификации расходов местного бюджета, получателям бюджетных средств местного бюджета с учетом изменений бюджетной классификации расходов местного бюджета и реорганизации соответствующих получателей средств.

Неиспользованные в 2006 году целевые средства, переданные из краевого бюджета в местный бюджет, подлежат использованию в 2007 году на те же цели.

Неиспользованные целевые средства, потребность в которых в 2007 году отсутствует, подлежат возврату в доходы краевого бюджета.

Администрации Нефтекумского муниципального района в I квартале 2007 года внести предложения по уточнению местного бюджета на сумму остатков средств местного бюджета по состоянию на 01 января 2007 г.

Статья 5. В соответствии с федеральным законодательством в 2007 году в бюджет муниципального района зачисляются следующие доходы:

1) от федеральных налогов и сборов, налогов, предусмотренных специальными налоговыми режимами:

налог на доходы физических лиц - по нормативу 20 %;

единый налог на вмененный доход для отдельных видов деятельности - по нормативу 90 %;

единый сельскохозяйственный налог - по нормативу 30 %;

государственная пошлина (подлежащая зачислению по месту регистрации совершения юридически значимых действий или выдачи документов) - по нормативу 100 %:

по делам, рассматриваемым судами общей юрисдикции (за исключением Верховного Суда Российской Федерации), за исключением случаев, когда в суды общей юрисдикции обращаются прокуроры, органы государственной власти и органы местного самоуправления по делам в защиту государственных и общественных интересов;

за совершение нотариальных действий нотариусами, работающими в государственных нотариальных конторах, уполномоченными на то в соответствии с законодательными актами Российской Федерации и законодательными актами Ставропольского края, должностными лицами органов исполнительной власти Ставропольского края (за исключением консульских учреждений Российской Федерации), органов местного самоуправления муниципальных образований Ставропольского края;

за государственную регистрацию транспортных средств, за внесение изменений в выданный ранее паспорт транспортного средства, за выдачу или продление срока действия акта технического осмотра транспортного средства, за выдачу государственных регистрационных знаков транспортных средств «Транзит», свидетельства на высвободившийся номерной агрегат, отличительного знака участника международного дорожного движения, талона о прохождении государственного технического осмотра транспортного средства, водительского удостоверения, временного разрешения на право управления транспортными средствами, справок, подтверждающих получение водительского удостоверения или временного разрешения на право управления транспортными средствами, свидетельства о соответствии конструкции транспортного средства требованиям безопасности дорожного движения, за прием квалификационных экзаменов на получение права на управление транспортными средствами;

за выдачу ордера на квартиру;

за выдачу разрешения на установку рекламной конструкции;

2) от федеральных и (или) региональных налогов и сборов, налогов, предусмотренных специальными налоговыми режимами, - по единым и (или) дополнительным (дифференцированным) нормативам отчислений, подлежащих зачислению в краевой бюджет в соответствии с Бюджетным кодексом Российской Федерации, установленным законодательством Ставропольского края;

3) от платы за негативное воздействие на окружающую среду - по нормативу 40 процентов;

4) от уплаты прочих сборов и других платежей - по ставкам и нормативам, установленным законодательством Российской Федерации и законодательством Ставропольского края;

5) от арендной платы за земельные участки, расположенные в границах поселений (за исключением земельных участков, предназначенных для целей жилищного строительства), находящиеся в государственной собственности до разграничения государственной собственности на землю, а также средства от продажи права на заключение договоров аренды указанных земельных участков - по нормативу 50 процентов;

6) от арендной платы за земельные участки, расположенные в границах поселений, находящиеся в государственной собственности до разграничения государственной собственности на землю и предназначенные для целей жилищного строительства, - по нормативу 50 процентов.

Статья 6. Средства в валюте Российской Федерации, полученные бюджетными учреждениями, финансируемыми за счет средств местного бюджета (далее – муниципальные учреждения), от предпринимательской и иной приносящей доход деятельности, подлежат отражению в доходах местного бюджета, учитываются на лицевых счетах, открытых им в отделе казначейского исполнения бюджета по Нефтекумскому району министерства финансов Ставропольского края, и расходуются муниципальными учреждениями в соответствии со сметами доходов и расходов в пределах остатков средств на их лицевых счетах.

Средства, полученные от предпринимательской и иной приносящей доход деятельности, не могут направляться муниципальными учреждениями на создание других организаций и покупку ценных бумаг.

Заключение и оплата муниципальными учреждениями договоров, исполнение которых осуществляется за счет средств, получаемых от предпринимательской и иной приносящей доход деятельности, производятся в пределах утвержденных смет доходов и расходов.

Статья 7. Установить, что 10 процентов прибыли муниципальных унитарных предприятий Нефтекумского муниципального района, оставшейся после уплаты ими налогов и сборов и иных обязательных платежей, подлежат отчислению указанными предприятиями в местный бюджет по итогам отчетного года в двадцатидневный срок после сдачи налоговой декларации по налогу на прибыль организаций.

Статья 8. В 2007 году доходы от сдачи в аренду имущества, находящегося в муниципальной собственности Нефтекумского муниципального района и переданного в оперативное управление образовательным учреждениям, учреждениям здравоохранения, учреждениям физической культуры и спорта, учреждениям культуры и искусства, учреждениям социального обеспечения и архивным учреждениям, имеющим статус муниципального учреждения и финансируемым за счет средств местного бюджета на основании смет доходов и расходов после уплаты налогов и сборов, предусмотренных законодательством о налогах и сборах, в полном объеме учитываются в доходах местного бюджета и отражаются в сметах доходов и расходов указанных учреждений.

Поступившие средства отражаются на лицевых счетах указанных бюджетных учреждений, открытых в отделе казначейского исполнения бюджета по Нефтекумскому району министерства финансов Ставропольского края, и направляются на их содержание в качестве дополнительного источника бюджетного финансирования содержания и развития их материально-технической базы.

Статья 9. При установлении факта наличия у муниципальных учреждений счетов в валюте Российской Федерации, открытых им в учреждениях Центрального банка Российской Федерации и (или) кредитных организациях, без разрешения финансового управления администрации Нефтекумского муниципального района, предоставить право отделу казначейского исполнения бюджета по Нефтекумскому району министерства финансов Ставропольского края приостанавливать операции по лицевым счетам соответствующих получателей и (или) распорядителей средств местного бюджета, в ведение которых находятся указанные учреждения, до устранения последними, выявленного нарушения с обязательным уведомлением о данных фактах администрации Нефтекумского муниципального района.

Статья 10. Приоритетными статьями расходов местного бюджета, подлежащими финансированию в полном объеме, являются:

оплата труда;

начисления на фонд оплаты труда (единый социальный налог), включая тарифы на обязательное социальное страхование от несчастных случаев на производстве и профессиональных заболеваний;

трансферты населению (пенсии, пособия, стипендии и прочие выплаты);

текущие обязательства по коммунальным услугам;

финансовая помощь из районного Фонда финансовой поддержки поселений.

Статья 11. Утвердить распределение расходов местного бюджета на 2007 год по разделам, подразделам, целевым статьям расходов, видам расходов функциональной классификации расходов бюджетов Российской Федерации согласно приложению 5 к настоящему решению.

Статья 12. Утвердить распределение расходов местного бюджета на 2007 год по ведомственной классификации расходов бюджетов Российской Федерации согласно приложению 6 к настоящему решению.

Статья 13. Администрация Нефтекумского муниципального района вправе в ходе исполнения настоящего решения по представлению распорядителей средств местного бюджета и с последующим внесением изменений в настоящее решение вносить изменения в ведомственную, функциональную и экономическую структуры расходов местного бюджета:

на сумму средств, связанных с изменением структуры органов местного самоуправления Нефтекумского муниципального района;

на сумму средств, связанных с передачей ассигнований, предусмотренных по подразделу «Другие общегосударственные вопросы» раздела «Общегосударственные вопросы» функциональной классификации расходов бюджетов Российской Федерации;

на сумму средств, выделяемых из резервного фонда администрации Нефтекумского муниципального района;

на сумму средств, связанных с внесением изменений в бюджетную классификацию Российской Федерации;

на сумму средств федерального и краевого бюджета на основании уведомлений о бюджетных ассигнованиях, поступивших от главных распорядителей средств федерального и краевого бюджета, в части уточнения наименования целевых статей и видов расходов.

Статья 14. Установить на 2007 год ежемесячную денежную выплату отдельным категориям граждан, работающих и проживающих в сельской местности в следующих размерах:

педагогическим работникам муниципальных образовательных учреждений - в сумме 350 рублей;

врачам, провизорам, медицинским и фармацевтическим работникам со средним специальным образованием муниципальных учреждений здравоохранения и образования - в сумме 350 рублей.

Статья 15. Установить, что средства на выплату коэффициента к заработной плате за работу в пустынных и безводных местностях специалистам муниципальных учреждений образования, здравоохранения, культуры, финансируемых за счет средств бюджета Нефтекумского муниципального района (за исключением педагогических работников, оплата труда которых производится за счет средств краевого бюджета) в полном объеме предусмотрены в сметах доходов и расходов по соответствующим отраслям местного бюджета на 2007 год.

Статья 16. Утвердить дотации муниципальным образованиям Нефтекумского муниципального района на выравнивание уровня бюджетной обеспеченности, выделяемые в 2007 году из районного Фонда финансовой поддержки поселений, в размерах согласно приложению 7 к настоящему решению.

Статья 17. Средства финансовой помощи в виде дотаций и (или) иные целевые безвозмездные перечисления из местного бюджета, предусмотренные к перечислению в местные бюджеты настоящим решением, выделяются только тем муниципальным образованиям, которые выполняют требования Бюджетного законодательства Российской Федерации и Ставропольского края, налогового законодательства Российской Федерации и Ставропольского края без каких-либо исключений, дополнений и (или) особых условий.

В случае принятия органами местного самоуправления муниципальных образований решений, нарушающих бюджетное законодательство Российской Федерации и Ставропольского края, налоговое законодательство Российской Федерации и Ставропольского края, администрация Нефтекумского муниципального района вправе:

1) приостанавливать выдачу дотаций на выравнивание уровня бюджетной обеспеченности;

2)уменьшать фактическое перечисление средств местного бюджета в соответствии с настоящим решением в местные бюджеты на объем средств, использованных не по целевому назначению.

Статья 18. Установить верхний предел муниципального внутреннего долга Нефтекумского муниципального района на 01 января 2008 года по долговым обязательствам Нефтекумского муниципального района в сумме 0 рублей.

Статья 19. Установить в 2007 году предел расходов на обслуживание муниципального внутреннего долга Нефтекумского муниципального района в сумме 0 рублей.

Статья 20. Принятие денежных обязательств и оплата договоров, исполнение которых осуществляется за счет средств местного бюджета, производятся в пределах доведенных лимитов бюджетных обязательств в соответствии с ведомственной, функциональной и экономической классификациями расходов местного бюджета и с учетом принятых и неисполненных обязательств.

Обязательства, вытекающие из договоров, исполнение которых осуществляется за счет средств местного бюджета, принятые сверх утвержденных лимитов бюджетных обязательств, не подлежат оплате за счет средств местного бюджета на 2007 год

Учет обязательств, подлежащих исполнению за счет средств местного бюджета, обеспечивается через отдел казначейского исполнения бюджета по Нефтекумскому району министерства финансов Ставропольского края в порядке, установленном администрацией Нефтекумского муниципального района.

Отдел казначейского исполнения бюджета по Нефтекумскому району министерства финансов Ставропольского края имеет право приостанавливать оплату расходов получателей средств местного бюджета, нарушающих установленный администрацией Нефтекумского муниципального района порядок учета обязательств, подлежащих исполнению за счет средств местного бюджета.

Не подлежат оплате с 01 января 2007 года обязательства Нефтекумского муниципального района, принятые получателями средств местного бюджета, вытекающие из муниципальных контрактов (договоров), заключенных на сумму, превышающую установленный Центральным банком Российской Федерации предельный размер расчетов наличными деньгами в Российской Федерации между юридическими лицами по одной сделке.

Получатель средств местного бюджета при заключении договоров (муниципальных контрактов) на поставку товаров (работ, услуг) вправе предусматривать авансовые платежи:

1) в размере до 100 % суммы договора (контракта) - по договорам (контрактам):

о предоставлении услуг связи;

о подписке на печатные издания и об их приобретении;

об обучении на курсах повышения квалификации;

о приобретении авиа- и железнодорожных билетов, билетов для проезда городским и пригородным транспортом;

о приобретении путевок на санаторно-курортное лечение;

страхования;

на оказание услуг по организации (обеспечению) участия делегаций (представителей) Нефтекумского муниципального района в мероприятиях (выставках, ярмарках и др.) краевого и общероссийского значения;

на представительские расходы администрации Нефтекумского муниципального района;

2) в размере до 50 процентов суммы договора (контракта), если иное не предусмотрено законодательством Российской Федерации, - по остальным договорам (контрактам).

Статья 21. Финансирование расходов местного бюджета за счет временно свободных денежных средств, находящихся на лицевых счетах получателей средств местного бюджета, осуществляется в соответствии с порядком, установленным администрацией Нефтекумского муниципального района.

Статья 22. Учесть, что в случае если изменение тарифов на электрическую и (или) тепловую энергию в течение 2007 года приводит к экономии бюджетных средств, указанные средства могут быть использованы получателями средств местного бюджета на финансирование расходов по другим кодам экономической классификации расходов бюджетов Российской Федерации без изменения целевой статьи и вида расходов функциональной классификации расходов бюджетов Российской Федерации.

Статья 23. Исполнение местных бюджетов по казначейской системе осуществляется отделом казначейского исполнения бюджета по Нефтекумскому району министерства финансов Ставропольского края с использованием лицевых счетов бюджетных средств и в соответствии с законодательством Российской Федерации и законодательством Ставропольского края.

Обслуживание местных бюджетов по казначейской системе исполнения краевого бюджета осуществляется отделом казначейского исполнения бюджета по Нефтекумскому району министерства финансов Ставропольского края на основании соглашения, заключаемого администрацией Нефтекумского муниципального района с министерством финансов Ставропольского края на безвозмездной основе.

Администрация Нефтекумского муниципального района представляет в министерство финансов Ставропольского края в установленные им сроки месячные, квартальные и годовые отчеты об исполнении местного бюджета по типовым формам, утвержденным Министерством финансов Российской Федерации, а также по формам, утвержденным министерством финансов Ставропольского края.

Статья 24. Распорядитель средств местного бюджета выступает в суде от имени казны Нефтекумского муниципального района по искам:

о возмещении вреда, причиненного незаконными решениями и действиями (бездействием) соответствующих должностных лиц и органов местного самоуправления Нефтекумского муниципального района, по ведомственной принадлежности;

подведомственных предприятий и учреждений, предъявляемых в порядке субсидиарной ответственности.

Выплата средств по исполнительным листам производится за счет казны Нефтекумского муниципального района из средств местного бюджета, выделенных распорядителю бюджетных средств местного бюджета.

Статья 25. Установить, что первые шесть рабочих дней 2008 года являются дополнительным периодом для завершения операций по поступлениям за 2007 год с отражением указанных операций в отчетности об исполнении местного бюджета за 2007 год.

Неиспользованные лимиты бюджетных обязательств и объемы финансирования местного бюджета на 2007 год прекращают свое действие 31 декабря 2007 года.

Принятие бюджетных обязательств, подлежащих оплате за счет средств местного бюджета на 2007 год, получателями средств местного бюджета после 25 декабря 2007 года не допускается.

Статья 26. Законодательные и иные нормативные правовые акты, влекущие дополнительные расходы за счет средств местного бюджета на 2007 год, а также сокращающие его доходную базу, реализуются и применяются только при наличии соответствующих источников дополнительных поступлений в местный бюджет и (или) при сокращении расходов по конкретным статьям местного бюджета на 2007 год, а также после внесения соответствующих изменений в настоящее решение.

Статья 27. Настоящее решение вступает в силу со дня его официального опубликования.

Глава Нефтекумского муниципального района Ставропольского края
П.А. Лиманов.

Приложение 2
к решению «О бюджете Нефтекумского муниципального района на 2007 год»

АДМИНИСТРАТОРЫ доходов местного бюджета - органов государственной власти на 2007 год

Код бюджетной классификации Российской Федерации		Наименование администратора доходов краевого бюджета
администратора доходов	доходов краевого бюджета	
1	2	3
072		УПРАВЛЕНИЕ ФЕДЕРАЛЬНОГО ИМУЩЕСТВА КАДАСТРА ОБЪЕКТОВ НЕДВИЖИМОСТИ ПО СТАВРОПОЛЬСКОМУ КРАЮ
072	1 16 25060 01 0000 140	Денежные взыскания (штрафы) за нарушение земельного законодательства
100		ФЕДЕРАЛЬНОЕ КАЗНАЧЕЙСТВО
100	1 17 01010 01 0000 180	Невыясненные поступления, зачисляемые в федеральный бюджет
177		МИНИСТЕРСТВО РОССИЙСКОЙ ФЕДЕРАЦИИ ПО ДЕЛАМ ГРАЖДАНСКОЙ ОБОРОНЫ, ЧРЕЗВЫЧАЙНЫМ СИТУАЦИЯМ И ЛИКВИДАЦИИ ПОСЛЕДСТВИЙ СТИХИЙНЫХ БЕДСТВИЙ
177	1 16 27000 01 0000 140	Денежные взыскания (штрафы) за нарушение Федерального закона "О пожарной безопасности"
182		МЕЖРАЙОННАЯ ИФНС РОССИИ №6 ПО СТАВРОПОЛЬСКОМУ КРАЮ
182	1 01 02021 01 0000 110	Налог на доходы физических лиц с доходов, облагаемых по налоговой ставке, установленной пунктом 1 статьи 224 Налогового кодекса Российской Федерации, за исключением доходов, полученных физическими лицами, зарегистрированными в качестве индивидуальных предпринимателей, частных нотариусов и других лиц, занимающихся частной практикой
182	1 01 02022 01 0000 110	Налог на доходы физических лиц с доходов, облагаемых по налоговой ставке, установленной пунктом 1 статьи 224 Налогового кодекса Российской Федерации, и полученных физическими лицами, зарегистрированными в качестве индивидуальных предпринимателей, частных нотариусов и других лиц, занимающихся частной практикой
182	1 01 02030 01 0000 110	Налог на доходы физических лиц с доходов, полученных физическими лицами, не являющимися налоговыми резидентами Российской Федерации
182	1 01 02040 01 0000 110	Налог на доходы физических лиц с доходов, полученных в виде выигрышей и призов в проводимых конкурсах, играх и других мероприятиях в целях рекламы товаров, работ и услуг, страховых выплат по договорам добровольного страхования жизни, заключенным на срок менее 5 лет, в части превышения сумм страховых взносов, увеличенных на сумму, рассчитанную исходя из действующей ставки рефинансирования, процентных доходов по вкладам в банках (за исключением срочных пенсионных вкладов, внесенных на срок не менее 6 месяцев), в виде материальной выгоды от экономии на процентах при получении заемных (кредитных) средств (за исключением материальной выгоды, полученной от экономии на процентах за пользование целевыми займами (кредитами) на новое строительство или приобретение жилья)
182	1 01 02050 01 0000 110	Налог на доходы физических лиц с доходов, полученных в виде процентов по облигациям с ипотечным покрытием, эмитированным до 1 января 2007 года, а также с доходов учредителей доверительного управления ипотечным покрытием, полученных на основании приобретения ипотечных сертификатов участия, выданных управляющим ипотечным покрытием до 1 января 2007 года
182	1 05 01010 01 0000 110	Единый налог, взимаемый с налогоплательщиков, выбравших в качестве объекта налогообложения доходы
182	1 05 01020 01 0000 110	Единый налог, взимаемый с налогоплательщиков, выбравших в качестве объекта налогообложения доходы, уменьшенные на величину расходов
182	1 05 02000 02 0000 110	Единый налог на вмененый доход для отдельных видов деятельности
182	1 05 03000 01 0000 110	Единый сельскохозяйственный налог
182	1 06 02010 02 0000 110	Налог на имущество организаций по имуществу, не входящему в Единую систему газоснабжения
182	1 06 04011 02 0000 110	Транспортный налог с организаций
182	1 06 04012 02 0000 110	Транспортный налог с физических лиц
182	1 08 03010 01 0000 110	Государственная пошлина по делам, рассматриваемым в судах общей юрисдикции, мировыми судьями (за исключением государственной пошлины по делам, рассматриваемым Верховным Судом Российской Федерации)
182	1 16 03010 01 0000 140	Денежные взыскания (штрафы) за нарушения законодательства о налогах и сборах, предусмотренные статьями 116,117,118, пунктами 1 и 2 статьи 120, статьями 125, 126, 128,129.1,132,133,134,135,135.1 Налогового кодекса Российской Федерации.
182	1 16 03030 01 0000 140	Денежные взыскания (штрафы) за административные правонарушения в области налогов и сборов, предусмотренные Кодексом Российского Федерации об административных правонарушениях
182	1 16 06000 01 0000 140	Денежные взыскания (штрафы) нарушение законодательства о применении контрольно-кассовой техники при осуществлении наличных денежных расчетов и (или) расчетов с использованием платежных карт.
188		ОТДЕЛ ВНУТРЕННИХ ДЕЛ НЕФТЕКУМСКОГО РАЙОНА
188	1 08 07140 01 0000 110	Государственная пошлина за государственную регистрацию транспортных средств и иные юридически значимые действия, связанные с выдачей документов на транспортные средства, выдачей регистрационных знаков.
188	1 08 07140 01 0100 110	Государственная пошлина за государственную регистрацию транспортных средств и иных юридически значимые действия, связанные с изменением и выдачей документов на транспортные средства, выдача регистрационных знаков
188	1 16 06000 01 0000140	Денежные взыскания (штрафы) за нарушение законодательства о применении контрольно-кассовой техники при осуществлении наличных денежных расчетов и (или) расчетов с использованием платежных карт
188	1 16 21050 05 0000 140	Денежные взыскания (штрафы) и иные суммы, взыскиваемые с лиц, виновных в совершении преступлений, и в возмещении ущерба имуществу, зачисляемые в бюджеты муниципальных районов

Приложение
к решению «О бюджете Нефтекумского муниципального района на 200

ИСТОЧНИКИ финансирования дефицита бюджета Нефтекумского муниципального района на 2007 год

(тыс.

Наименование	Код бюджетной классификации	С
1	2	
Всего расходов бюджета	-	4
Всего доходов бюджета	000 01 00 00 00 00 0000 000	4
Дефицит бюджета	-	
Всего источников финансирования дефицита бюджета		
в том числе:		
Кредитные соглашения и договоры, заключенные от имени Российской Федерации, субъектов Российской Федерации, муниципальных образований, государственных внебюджетных фондов, указанные в валюте Российской Федерации	000 02 01 00 00 00 0000 000	
Получение кредитов по кредитным соглашениям и договорам, заключенным от имени Российской Федерации, субъектов Российской Федерации, муниципальных образований, государственных внебюджетных фондов, указанным в валюте Российской Федерации	000 02 01 00 00 00 0000 700	
Бюджетные кредиты, полученные от других бюджетов бюджетной системы Российской Федерации	000 02 01 01 00 00 0000 710	
Бюджетные кредиты, полученные от других бюджетов бюджетной системы Российской Федерации бюджетами муниципальных районов	000 02 01 01 00 05 0000 710	
Погашение кредитов по кредитным соглашениям и договорам, заключенным от имени Российской Федерации, субъектов Российской Федерации, муниципальных образований, государственных внебюджетных фондов, указанным в валюте Российской Федерации	000 02 01 00 00 00 0000 800	
Бюджетные кредиты, полученные от других бюджетов бюджетной системы Российской Федерации	000 02 01 01 00 00 0000 810	
Бюджетные кредиты, полученные от других бюджетов бюджетной системы Российской Федерации бюджетами муниципальных районов	000 02 01 01 00 05 0000 810	
Остатки средств бюджетов	000 08 00 00 00 00 0000 000	7
Увеличение остатков средств бюджетов	000 08 00 00 00 00 0000 500	46
Увеличение прочих остатков средств бюджетов	000 08 02 00 00 00 0000 500	46
Увеличение прочих остатков денежных средств бюджетов	000 08 02 01 00 00 0000 510	46
Увеличение прочих остатков денежных средств бюджетов муниципальных районов	000 08 02 01 00 05 0000 510	46
Уменьшение остатков средств бюджетов	000 08 00 00 00 00 0000 600	47
Уменьшение прочих остатков средств бюджетов	000 08 02 00 00 00 0000 600	47
Уменьшение прочих остатков денежных средств бюджетов	000 08 02 01 00 00 0000 610	47
Уменьшение прочих остатков денежных средств бюджетов муниципальных районов	000 08 02 01 00 05 0000 610	47

Продолжение приложе

Код бюджетной классификации Российской Федерации		Наименование администратора доходов краевого бюджета
администратора доходов	доходов краевого бюджета	
1	2	3
188	1 16 30000 01 0000 140	Денежные взыскания (штрафы) за административные нарушения в области дорожного движения
188	1 16 90050 05 0000 140	Прочие поступления от денежных взысканий (штрафов) иных сумм в возмещение ущерба, зачисляемые в бюджеты муниципальных районов
192		ФЕДЕРАЛЬНАЯ МИГРАЦИОННАЯ СЛУЖБА
192	1 16 90050 05 0000 140	Прочие поступления от денежных взысканий (штрафов) иных сумм в возмещение ущерба, зачисляемые в бюджеты муниципальных районов.
322		НЕФТЕКУМСКОЕ ОТДЕЛЕНИЕ ГЛАВНОГО УПРАВЛЕНИЯ ФЕДЕРАЛЬНОЙ СЛУЖБЫ СУДЕБНЫХ ПРИСТАВОВ ПО СТАВРОПОЛЬСКОМУ КРАЮ
322	1 16 21050 05 0000 140	Денежные взыскания (штрафы) и иные суммы, взыскиваемые с лиц, виновных в совершении преступлений, и в возмещении ущерба имуществу, зачисляемые в бюджеты муниципальных районов.
322	1 16 90050 05 0000 140	Прочие поступления от денежных взысканий (штрафов) иных сумм в возмещение ущерба, зачисляемые в бюджеты муниципальных районов
498		УПРАВЛЕНИЕ ПО ТЕХНОЛОГИЧЕСКОМУ И ЭКОЛОГИЧЕСКОМУ КОНТРОЛЮ РОСТЕХНАДЗОРА ПО СТАВРОПОЛЬСКОМУ КРАЮ
498	1 12 01000 01 0000 120	Плата за негативное воздействие на окружающую среду
498	1 16 25050 01 0000 140	Денежные взыскания (штрафы) за нарушение законодательства в области охраны окружающей среды
498	1 16 90050 05 0000 140	Прочие поступления от денежных взысканий (штрафов) иных сумм в возмещение ущерба, зачисляемые в бюджеты муниципальных районов.

Продолжение на

Продолжение. Начало на 2 стр.

Приложение 3
к решению «О бюджете Нефтекумского муниципального района на 2007 год»

АДМИНИСТРАТОРЫ
доходов местного бюджета – органов местного самоуправления Нефтекумского муниципального района на 2007 год

Код администратора	Код бюджетной классификации Российской Федерации	Наименование администратора
1	2	3
501		АДМИНИСТРАЦИЯ НЕФТЕКУМСКОГО МУНИЦИПАЛЬНОГО РАЙОНА
501	1 16 90050 05 0000 140	Прочие поступления от денежных взысканий (штрафов) и иных сумм в возмещение ущерба, зачисляемые в бюджеты муниципальные районы
501	1 17 01050 05 0000 180	Невыясненные поступления, зачисляемые в бюджеты муниципальных районов
501	1 17 05050 05 0000 180	Прочие неналоговые доходы бюджетов муниципальных районов
501	3 02 01050 05 0000 130	Доходы от продажи услуг, оказываемых учреждениями, находящимися в ведении органов власти муниципальных районов
502		ОТДЕЛ ИМУЩЕСТВЕННЫХ И ЗЕМЕЛЬНЫХ ОТНОШЕНИЙ АДМИНИСТРАЦИИ НЕФТЕКУМСКОГО МУНИЦИПАЛЬНОГО РАЙОНА
502	1 11 05011 05 0000 120	Арендная плата и поступления от продажи права на заключение договоров аренды за земли до разграничения государственной собственности на землю, расположенные в границах межселенных территорий (за исключение земель, предназначенных для целей жилищного строительства)
502	1 11 05035 05 0400 120	Доходы от сдачи в аренду имущества, находящегося в оперативном управлении органов управления муниципальных районов и созданных ими учреждений и в хозяйственном ведении учреждений здравоохранения.
502	1 11 05035 05 0800 120	Прочие доходы от сдачи в аренду имущества, находящегося в оперативном управлении органов управления муниципальных районов и созданных ими учреждений и в хозяйственном ведении муниципальных унитарных предприятий.
502	1 14 02032 05 0000 410	Доходы от реализации имущества, находящегося в оперативном управлении учреждений, находящихся в ведении органов управления муниципальных районов (в части реализации основных средств по указанному имуществу)
502	1 14 02032 05 0000 440	Доходы от реализации имущества, находящегося в оперативном управлении учреждений, находящихся в ведении органов управления муниципальных районов (в части реализации материальных запасов по указанному имуществу)
502	1 17 01050 05 0000 180	Невыясненные поступления, зачисляемые в бюджеты муниципальных районов
504		ФИНАНСОВОЕ УПРАВЛЕНИЕ АДМИНИСТРАЦИИ НЕФТЕКУМСКОГО МУНИЦИПАЛЬНОГО РАЙОНА
504	2 02 01001 05 0000 151	Дотации бюджетам муниципальных районов на выравнивание уровня бюджетной обеспеченности
504	2 02 02002 05 0000 151	Субвенции бюджетам муниципальных районов на оплату жилищно - коммунальных услуг отдельным категориям граждан
504	2 02 02005 05 0000 151	Субвенции бюджетам муниципальных районов на обеспечение мер социальной поддержки для лиц, награжденных знаком «Почетный донор СССР», «Почетный донор России».
504	2 02 02009 05 0000 151	Субвенции бюджетам муниципальных районов на обеспечение равной доступности услуг общественного транспорта на территории соответствующего субъекта Российской Федерации для отдельных категорий граждан, оказание мер социальной поддержки которых относиться к ведению Российской Федерации.
504	2 02 02010 05 0000 151	Субвенции бюджетам муниципальных районов на обеспечение мер социальной поддержки ветеранов труда и тружеников тыла.
504	2 02 02012 05 0000 151	Субвенции бюджетам муниципальных районов на осуществление расходов бюджетов по выплате ежемесячного пособия на ребенка.
504	2 02 02016 05 0000 151	Субвенции бюджетам муниципальных районов на предоставление мер социальной поддержки реабилитированным лицам и лицам, признанным пострадавшим от политических репрессии.
504	2 02 02039 05 0533 151	Субвенции бюджетам муниципальных районов на ежемесячное денежное вознаграждение за классное руководство в муниципальных образовательных учреждениях Ставропольского края.
504	2 02 02043 05 0513 151	Субвенции бюджетам муниципальных районов на реализацию Закона Ставропольского края «О наделении органов местного самоуправления муниципальных образований в Ставропольском крае отдельными государственными полномочиями по формированию, содержанию и использованию Архивного фонда СК»
504	2 02 02043 05 0515 151	Субвенции бюджетам муниципальных районов на выполнение передаваемых полномочий субъектов Российской Федерации на реализацию Закона Ставропольского края «О нормативах расходов на реализацию государственного стандарта общего образования муниципальных общеобразовательных учреждениях на территории Ставропольского края».
504	2 02 02043 05 0516 151	Субвенции бюджетам муниципальных районов на выполнение передаваемых полномочий субъектов Российской Федерации на осуществление управленческих функций органами местного самоуправления по реализации отдельных государственных полномочий.
504	2 02 02043 05 0517 151	Субвенции бюджетам муниципальных районов на выполнение передаваемых полномочий субъектов Российской Федерации на выплату субсидий на поддержку сельскохозяйственного производство.
504	2 02 02043 05 0518 151	Субвенции бюджетам муниципальных районов на выполнение передаваемых полномочий субъектов Российской Федерации на выплату субсидий на возмещение части затрат на уплату процентов по кредитам и займам, полученными в российских кредитных организациях и сельскохозяйственных кооперативах на развитие малых форм хозяйствования в агропромышленном комплексе за счет средств федерального бюджета
504	2 02 02043 05 0519 151	Субвенции бюджетам муниципальных районов на выполнение передаваемых полномочий субъектов Российской Федерации на выплату субсидий на возмещение части затрат на уплату процентов по кредитам и займам, полученными в российских кредитных организациях и сельскохозяйственных кооперативах на развитие малых форм хозяйствования в агропромышленном комплексе за счет средств краевого бюджета
504	2 02 02043 05 0520 151	Субвенции бюджетам муниципальных районов на выполнение передаваемых полномочий субъектов Российской Федерации по осуществлению отдельных государственных полномочий в области социальной поддержки и социального обслуживания отдельных категорий граждан.
504	2 02 02043 05 0521 151	Субвенции бюджетам муниципальных районов на выполнение передаваемых полномочий субъектов Российской Федерации по предоставление мер социальной поддержки многодетным семьям.
504	2 02 02043 05 0522 151	Субвенции бюджетам муниципальных районов на выполнение передаваемых полномочий субъектов Российской Федерации по выплате ежегодного социального пособия на проезд учащимся (студентам).
504	2 02 02043 05 0524 151	Субвенции бюджетам муниципальных районов на выполнение передаваемых полномочий субъектов Российской Федерации по выплате денежных на содержания ребенка опекуну (попечителю).
504	2 02 02043 05 0525 151	Субвенции бюджетам муниципальных районов на выполнение передаваемых полномочий субъектов Российской Федерации по содержанию детей-сирот и детей, оставшихся без попечения родителей в государственных учреждениях и приемных семьях.
504	2 02 02043 05 0526 151	Субвенции бюджетам муниципальных районов на выполнение передаваемых полномочий субъектов Российской Федерации на реализацию Закона Ставропольского края « О наделении органов местного самоуправления муниципальных районов и городских округов в Ставропольском крае отдельными государственными полномочиями Ставропольского края по предоставлению дополнительного профессионального образования педагогическим работникам муниципальных образовательных учреждений ставропольского края».
504	2 02 02043 05 0527 151	Субвенции бюджетам муниципальных районов на выполнение передаваемых полномочий субъектов Российской Федерации на реализацию Закона Ставропольского края «О наделении органов местного самоуправления муниципальных районов и городских округов полномочиями Ставропольского края по обеспечению деятельности комиссии по делам несовершеннолетних и защите их прав»
504	2 02 02043 05 0540 151	Субвенции бюджетам муниципальных районов на выполнение передаваемых полномочий субъектов Российской Федерации на реализацию Закона Ставропольского края «О наделении органов местного самоуправления муниципальных районов и городских округов полномочиями Ставропольского края отдельными государственными полномочиями Ставропольского края в области здравоохранения» по предоставлению мер социальной поддержки граждан, страдающих социально-значимыми заболеваниями, по бесплатному или на льготных условиях обеспечению лекарственными средствами и изделиями медицинского назначения по рецептам врачей (фельдшеров)
504	2 02 02043 05 0541 151	Субвенции бюджетам муниципальных районов на выполнение передаваемых полномочий субъектов Российской Федерации на реализацию Закона Ставропольского края «О наделении органов местного самоуправления муниципальных районов и городских округов полномочиями Ставропольского края отдельными государственными полномочиями Ставропольского края в области здравоохранения» по предоставлению мер социальной поддержки детям в возрасте до трех лет в виде бесплатного обеспечения лекарственными средствами по рецептам врачей (фельдшеров)
504	2 02 02043 05 0542 151	Субвенции бюджетам муниципальных районов на выполнение передаваемых полномочий субъектов Российской Федерации на реализацию Закона Ставропольского края «О наделении органов местного самоуправления муниципальных районов и городских округов полномочиями Ставропольского края отдельными государственными полномочиями Ставропольского края в области здравоохранения» по предоставлению мер социальной поддержки детям в возрасте до трех лет по обеспечению питанием, в том числе через специальные пункты питания, по заключению врачей.
504	2 02 03999 05 0532 151	Прочие субвенции бюджетам муниципальных районов на выплату социального пособия на погребение
504	2 02 04999 05 0505 151	Прочие субсидии бюджетам муниципальных районов на формирование районных фондов финансовой поддержки поселений и финансовое обеспечение решения вопросов местного значения городских округов.
504	2 02 04999 05 0506 151	Прочие субсидии бюджетам муниципальных районов на мероприятия по обеспечению жителей сельских населенных пунктов бытовыми услугами.
504	2 02 04999 05 0530 151	Прочие субсидии бюджетам муниципальных районов на расходы, связанные с денежными выплатами медицинского персоналу фельдшерско-акушерских пунктов, врачам и медицинским сестрам «Скорой медицинской помощи»
506		ОТДЕЛ ОБРАЗОВАНИЯ АДМИНИСТРАЦИИ НЕФТЕКУМСКОГО МУНИЦИПАЛЬНОГО РАЙОНА
506	1 11 05035 05 0300 120	Доходы от сдачи в аренду имущества, находящегося в оперативном управлении органов управления муниципальных районов и созданных ими учреждений и в хозяйственном ведении образовательных учреждений.
506	1 17 01050 05 0000 180	Невыясненные поступления, зачисляемые в бюджеты муниципальных районов
506	3 02 01050 05 0000 130	Доходы от продажи услуг, оказываемых учреждениями, находящимися в ведении органов власти муниципальных районов
506	3 03 02050 05 0000 180	Прочие безвозмездные поступления учреждениям, находящимся в ведении органов местного самоуправления муниципальных районов
507		ОТДЕЛ КУЛЬТУРЫ НЕФТЕКУМСКОГО МУНИЦИПАЛЬНОГО РАЙОНА
507	3 02 01050 05 0000 130	Доходы от продажи услуг, оказываемых учреждениями, находящимися в ведении органов власти муниципальных районов
507	3 03 02050 05 0000 180	Прочие безвозмездные поступления учреждениям, находящимся в ведении органов местного самоуправления муниципальных районов
508		МУНИЦИПАЛЬНОЕ УЧРЕЖДЕНИЕ ЗДРАВООХРАНЕНИЯ «НЕФТЕКУМСКАЯ ЦЕНТРАЛЬНАЯ РАЙОННАЯ БОЛЬНИЦА»
508	3 02 01050 05 0000 130	Доходы от продажи услуг, оказываемых учреждениями, находящимися в ведении органов государственной власти муниципальных районов
508	3 03 02050 05 0000 180	Прочие безвозмездные поступления учреждениям, находящимся в ведении органов местного самоуправления муниципальных районов
509		УПРАВЛЕНИЕ ТРУДА И СОЦИАЛЬНОЙ ЗАЩИТЫ НАСЕЛЕНИЯ АДМИНИСТРАЦИИ НЕФТЕКУМСКОГО МУНИЦИПАЛЬНОГО РАЙОНА
509	3 03 02050 05 0000 180	Прочие безвозмездные поступления учреждениям, находящимся в ведении органов местного самоуправления муниципальных районов

* В части доходов, зачисляемых в местный бюджет

Продолжение на 4 стр.

Продолжение. Начало на 2 стр.

Приложение 4
к решению Совета Нефтекумского муниципального района «О бюджете Нефтекумского муниципального района на 2007 год»

ОБЪЕМ поступлений доходов в местный бюджет по основным источникам в 2007 году

(тыс. руб.)

Код бюджетной классификации Российской Федерации	Наименование доходов	Сумма
1	2	3
1 00 00000 00 0000 000	ДОХОДЫ	86665,0
1 01 00000 00 0000 000	Налоги на прибыль, доходы	49078,0
1 01 02000 01 0000 110	Налог на доходы физических лиц	49078,0
1 01 02020 01 0000 110	Налог на доходы физических лиц с доходов, облагаемых по налоговой ставке, установленной пунктом 1 статьи 224 Налогового кодекса Российской Федерации	49078.0
1 01 02021 01 0000 110	Налог на доходы физических лиц с доходов, облагаемых по налоговой ставке, установленной пунктом 1 статьи 224 Налогового кодекса Российской Федерации	49078.0
1 05 00000 00 0000 000	Налоги на совокупный доход	11621,0
1 05 01000 00 0000 110	Единый налог, взимаемый в связи с применением упрощенной системы налогообложения	3768.0
1 05 01010 01 0000 110	Единый налог, взимаемый с налогоплательщиков. выбравших в качестве объекта налогообложения доходы	2524.0
1 05 01020 01 0000 110	Единый налог, взимаемый с налогоплательщиков. выбравших в качестве объектов налогообложения доходы, уменьшенные на величину расходов	1244.0
1 05 02000 02 0000 110	Единый налог на вмененный доход для отдельных видов деятельности	7624,0
1 05 03000 01 0000 110	Единый сельскохозяйственный налог	229.0
1 06 00000 00 0000 000	Налоги на имущество	15758,0
1 06 02000 02 0000 110	Налог на имущество организаций	11356.0
1 06 02010 02 0000 110	Налог на имущество организаций по имуществу, не входящему в Единую систему газоснабжения	11356.0
1 06 04000 02 0000 110	Транспортный налог	4402,0
1 06 04011 02 0000 110	Транспортный налог с организаций	3962.0
1 06 04012 02 0000 110	Транспортный налог с физических лиц	440.0
1 08 00000 00 0000 000	Государственная пошлина , сборы	4185,0
1 08 03000 01 0000 110	Государственная пошлина по делам, рассматривае-мым в судах общей юрисдикции, мировыми судьями	670.0
1 08 03010 01 0000 110	Государственная пошлина по делам, рассматривае-мым в судах общей юрисдикции, мировыми судьями (за исключением государственной пошлины по делам, рассматриваемым Верховным Судом Российской Федерации)	670,0
1 08 07000 01 0000 110	Государственная пошлина за государственную регистрацию, а также за совершение прочих юридически значимых действий	3515.0
1 08 07140 01 0000 110	Государственная пошлина за государственную регистрацию транспортных средств и иные юридически значимые действия , связанные с изменением и выдачей документов на транспортные средства, выдачей регистрационных знаков	3515.0
1 11 00000 00 0000 000	Доходы от использования имущества, находя-щегося в государственной и муниципальной собственности	2033,0
1 11 05000 00 0000 120	Доходы от сдачи в аренду имущества, находящегося в государственной и муниципальной собственности	2033.0
1 11 05010 00 0000 120	Арендная плата за земли, находящиеся в государственной собственности до разграничения государственной собственности на землю, и поступления от продажи права на заключение договоров аренды указанных земельных участков	1562.0
1 11 05011 05 0000 120	Арендная плата и поступления от продажи права на заключение договоров аренды за земли до разграничения государственной собственности на землю, расположенные в границах межселенных территорий (за исключением земель, предназначенных для целей жилищного строительства)	1562.0
1 11 05030 00 0000 120	Доходы от сдачи в аренду имущества, находяще-гося в оперативном управлении органов гос-ударственной власти, органов местного самоупра-вления, государственных внебюджетных фондов и созданных ими учреждений и в хозяйственном ведении федеральных государственных унитарных предприятий	471.0
1 11 05035 05 0000 120	Доходы от сдачи в аренду имущества, находяще-гося в оперативном управлении органов управле-ния муниципальных районов и созданных ими учреждений и в хозяйственном ведении муниципальных унитарных предприятий	471.0
1 11 05035 05 0300 120	Доходы от сдачи в аренду имущества, находя-щегося в оперативном управлении органов управ-ления Нефтекумского района и созданных ими учреждений и в хозяйственном ведении образовательных учреждений	135.0
1 11 05035 05 0400 120	Доходы от сдачи в аренду имущества, находящегося в оперативном управлении органов управления Нефтекумского района и созданных ими учреждений и в хозяйственном ведении учреждений здравоохранения	173.0
1 11 05035 05 0800 120	Прочие доходы от сдачи в аренду имущества, находящегося в оперативном управлении органов управления муниципальных районов и созданных ими учреждений и в хозяйственном ведении муниципальных унитарных предприятий	163,0
1 12 00000 00 0000 000	Платежи при пользовании природными ресурсами	846,0
1 12 01000 01 0000 120	Плата за негативное воздействие на окружающую среду	846,0
1 16 0000 00 00000 000	Штрафы, санкции, возмещение ущерба	3144,0
1 16 30000 01 0000 140	Денежные взыскания (штрафы) за административные правонарушения в области дорожного движения	800.0
1 16 90000 00 0000 140	Прочие поступления от денежных взысканий (штрафов) и иных сумм в возмещение ущерба	2344.0
1 16 90050 05 0000 140	Прочие поступления от денежных взысканий (штрафов) и иных сумм в возмещение ущерба, зачисляемые в бюджеты муниципальных районов	2344,0
2 00 00000 00 0000 000	БЕЗВОЗМЕЗДНЫЕ ПОСТУПЛЕНИЯ	341243,0
2 02 00000 00 0000 000	Безвозмездные поступления от других бюджетов бюджетной системы Российской Федерации, кроме бюджетов государственных внебюджетных фондов	341243.0
2 02 01600 00 0000 151	Дотации от других бюджетов бюджетной системы Российской Федерации	107068,0
2 02 01001 00 0000 151	Дотация на выравнивание уровня бюджетной обеспеченности	107068.0
2 02 01001 05 0000 151	Дотация бюджетам муниципальных районов на выравнивание уровня бюджетной обеспеченности	107068.0
2 02 02000 00 0000 151	Субвенции от других бюджетов бюджетной системы Российской Федерации	186643,4
2 02 02002 00 0000 151	Субвенции бюджетам на оплату жилищно-коммунальных услуг отдельным категориям граждан	13857.0
2 02 02002 05 0000 151	Субвенция бюджетам муниципальных районов на оплату жилищно-коммунальных услуг отдельным категориям граждан	13857.0
2 02 02005 00 0000 151	Субвенции на обеспечение мер социальной поддержки для лиц , награжденных знаком "Почетный донор СССР", "Почетный донор России"	2280.0
2 02 02005 05 0000 151	Субвенции бюджетам муниципальных районов на обеспечение мер социальной поддержки для лиц, награжденных знаком "Почетный донор СССР", "Почетный донор России"	2280.0
2 02 02009 00 0000 151	Субвенции бюджетам на обеспечение равной доступности услуг общественного транспорта на территории соответствующего субъекта Российской Федерации для отдельных категорий граждан, оказание мер социальной поддержки которых относится к ведению Российской Федерации	250,0
2 02 02009 05 0000 151	Субвенции бюджетам муниципальных районов на обеспечение равной доступности услуг общественного транспорта на территории соответствующего субъекта Российской Федерации для отдельных категорий граждан, оказание мер социальной поддержки которых относится к ведению Российской Федерации	250.0
2 02 02010 00 0000 151	Субвенции бюджетам на обеспечение мер социальной поддержки ветеранов труда и тружеников тыла	30833.0
2 02 02010 05 0000 151	Субвенции бюджетам муниципальных районов на обеспечение мер социальной поддержки ветеранов труда и тружеников тыла	30833.0
2 02 02012 00 0000 151	Субвенции местным бюджетам на осуществление расходов бюджетов по выплате ежемесячного пособия на ребенка	20645,0
2 02 02012 05 0000 151	Субвенции бюджетам муниципальных районов на осуществление расходов бюджетов по выплате ежемесячного пособия на ребенка	20645.0
2 02 02016 00 0000 151	Субвенции бюджетам на предоставление мер социальной поддержки реабилитированным лицам и лицам, признанным пострадавшими от политических репрессий	789,0
2 02 02016 05 0000 151	Субвенции бюджетам муниципальных районов на обеспечение мер социальной поддержки реабилитированным лицам и лицам, признанным пострадавшими от политических репрессий	789.0
2 02 02039 00 0000 151	Субвенции местным бюджетам на ежемесячное денежное вознаграждение за классное руководство	6447.1
2 02 02039 05 0533 151	Субвенции бюджетам муниципальных районов на ежемесячное денежное вознаграждение за классное руководство в муниципальных образовательных учреждениях Ставропольского края	6447.1
2 02 02043 00 0000 151	Субвенции местным бюджетам на выполнение передаваемых полномочий субъектов Российской Федерации	111542.3
2 02 02043 05 0000 151	Субвенции бюджетам муниципальных районов на выполнение передаваемых полномочий субъектов Российской Федерации	111542.3
2 02 02043 05 0513 151	Субвенции бюджетам муниципальных районов на выполнение передаваемых полномочий субъектов Российской Федерации (на осуществление полномочий по содержанию архивного фонда)	589.0
2 02 02043 05 0515 151	Субвенции бюджетам муниципальных районов на выполнение передаваемых полномочий субъектов Российской Федерации (на реализацию государственного стандарта)	80934.0
2 02 02043 05 0516 151	Субвенции бюджетам муниципальных районов на выполнение передаваемых полномочий субъектов Российской Федерации (на реализацию полномочий управленческих функций в области с/х)	22
2 02 02043 05 0517 151	Субвенции бюджетам муниципальных районов на выполнение передаваемых полномочий субъектов Российской Федерации (на реализацию полномочий по поддержки с/х производства)	27
2 02 02043 05 0518 151	Субвенции бюджетам муниципальных районов на выполнение передаваемых полномочий субъектов Российской Федерации (на возмещение части затрат на уплату процентов по кредитам и займам, полученным в российских кредитных организациях и с/х кооперативах на развитие малых форм хозяйствования в АПК СК, за счет средств федерального бюджета)	34
2 02 02043 05 0519 151	Субвенции бюджетам муниципальных районов на выполнение передаваемых полномочий субъектов Российской Федерации (на возмещение части затрат на уплату процентов по кредитам и займам, полученным в российских кредитных организациях и с/х кооперативах на развитие малых форм хозяйствования в АПК СК, за счет средств краевого бюджета)	18
2 02 02043 05 0520 151	Субвенции бюджетам муниципальных районов на выполнение передаваемых полномочий субъектов Российской Федерации (на осуществление полномочий УТ и СЗН)	529
2 02 02043 05 0521 151	Субвенции бюджетам муниципальных районов на выполнение передаваемых полномочий субъектов Российской Федерации (на предоставление мер социальной поддержки многодетным семьям)	219
2 02 02043 05 0522 151	Субвенции бюджетам муниципальных районов на выполнение передаваемых полномочий субъектов Российской Федерации (на выплату ежегодного социального пособия на проезд учащимся (студентам)	112
2 02 02043 05 0524 151	Субвенции бюджетам муниципальных районов на выполнение передаваемых полномочий субъектов Российской Федерации (на осуществление полномочий по опеке)	570
2 02 02043 05 0525 151	Субвенции бюджетам муниципальных районов на выполнение передаваемых полномочий субъектов Российской Федерации (на осуществление полномочий по содержанию детей-сирот)	469
2 02 02043 05 0526 151	Субвенции бюджетам муниципальных районов на выполнение передаваемых полномочий субъектов Российской Федерации (на осуществление переподготовки педагогических работников)	508
2 02 02043 05 0527 151	Субвенции бюджетам муниципальных районов на выполнение передаваемых полномочий субъектов Российской Федерации (на реализацию полномочий по обеспечению деятельности комиссий по делам несовершеннолетних в защите их прав)	40.
2 02 02043 05 0540 151	Субвенции бюджетам муниципальных районов на выполнение передаваемых полномочий субъектов Российской Федерации (по социально-значимым заболеваниям)	343
2 02 02043 05 0541 151	Субвенции бюджетам муниципальных районов на выполнение передаваемых полномочий субъектов Российской Федерации (по лекарственному обеспечению детей)	135
2 02 02043 05 0542 151	Субвенции бюджетам муниципальных районов на выполнение передаваемых полномочий субъектов Российской Федерации (по питанию детей)	534
2 02 03999 00 0000 151	Прочие субвенции	100
2 02 03999 05 0000 151	Прочие субвенции бюджетам муниципальных районов	100
2 02 03999 05 0532 151	Прочие субвенции бюджетам муниципальных районов (на выплату социального пособия на погребение)	100
2 02 04000 00 0000 151	Субсидии от других бюджетов бюджетной системы Российской Федерации	4743
2 02 04999 00 0000 151	Прочие субсидии	4743
2 02 04999 05 0000 151	Прочие субсидии бюджетам муниципальных районов	4743
2 02 04999 05 0505 151	Прочие субсидии бюджетам муниципальных районов (на формирование РФФПП)	4379
2 02 04999 05 0506 151	Прочие субсидии бюджетам муниципальных районов (на обеспечение сельских жителей бытовыми услугами)	133
2 02 04999 05 0530 151	Прочие субсидии бюджетам муниципальных районов (на денежные выплаты медицинскому персоналу фельдерско-акушерских пунктов, врачам, фельдшерам и медицинским сестрам "Скорой медицинской помощи")	230
3 00 00000 00 0000 000	ДОХОДЫ ОТ ПРЕДПРИНИМАТЕЛЬСКОЙ И ИНОЙ ПРИНОСЯЩЕЙ ДОХОД ДЕЯТЕЛЬНОСТИ	394
3 02 00000 00 0000 000	Рыночные продажи товаров и услуг	139
3 02 01000 00 0000 130	Доходы от продажи услуг	139
3 02 01050 05 0000 130	Доходы от продажи услуг, оказываемых учреждениями, находящимися в ведении органов местного самоуправления муниципальных районов	139
3 03 00000 00 0000 000	БЕЗВОЗМЕЗДНЫЕ ПОСТУПЛЕНИЯ ОТ ПРЕДПРИНИМАТЕЛЬСКОЙ И ИНОЙ ПРИНОСЯЩЕЙ ДОХОД ДЕЯТЕЛЬНОСТИ	234
3 03 02000 00 0000 180	Прочие безвозмездные поступления	234
3 03 02050 05 0000 180	Прочие безвозмездные поступления учреждениям, находящимся в ведении органов местного самоуправления муниципальных районов	234
ВСЕГО ДОХОДОВ		467

Продолжение. Начало на стр. 4.

Приложение 5
к решению Совета Нефтекумского муниципального района «О бюджете Нефтекумского муниципального района на 2007 год»

РАСПРЕДЕЛЕНИЕ

расходов бюджета Нефтекумского муниципального района на 2007 год по разделам, подразделам, целевым статьям расходов, видам расходов функциональной классификации расходов Российской Федерации

(тыс. руб.)

Наименование показателей	РЗ	ПР	ЦСР	ВР	Сумма
Общегосударственные вопросы	**01**	**00**	**000 00 00**	**000**	**34895,0**
Функционирование высшего должностного лица органа местного самоуправления	01	02	000 00 00	000	107,5
Руководство и управление в сфере установленных функций	01	02	001 00 00	000	107,5
Глава муниципального образования	01	02	001 01 00	010	107,5
Функционирование законодательных (представительных) органов местного самоуправления	01	03	000 00 00	000	3360,5
Руководство и управление в сфере установленных функций	01	03	001 00 00	000	3360,5
Центральный аппарат	01	03	001 01 00	005	2891,0
Депутаты представительного орана муниципального образования	01	03	001 01 00	027	469,5
Функционирование органов исполнительной власти местных администраций	01	04	000 00 00	000	18999,0
Руководство и управление в сфере установленных функций	01	04	001 00 00	000	18999,0
Центральный аппарат	01	04	001 00 00	005	18437,0
Расходы на руководство и управление в сфере установленных функций за счет средств местного бюджета	01	04	001 01 00	005	15595,0
Расходы за счет субвенции, выделяемой из Фонда компенсаций местным бюджетам в 2007 году на реализацию Закона Ставропольского края "О наделении органов местного самоуправления муниципальных образований в Ставропольском крае отдельными государственными полномочиями Ставропольского края по формированию, содержанию и использованию Архивного фонда Ставропольского края	01	04	001 03 02	005	589,0
Расходы за счет субвенции, выделяемой из Фонда компенсаций местным бюджетам в 2007 году на реализацию Закона Ставропольского края "О наделении органов местного самоуправления муниципальных образований в Ставропольском крае отдельными государственными полномочиями Ставропольского края в области сельского хозяйства" на осуществление управленческих функций	01	04	001 03 03	005	2213,0
Расходы за счет субвенции, выделяемой из краевого Фонда компенсаций местным бюджетам в 2007 году на реализацию Закона Ставропольского края "О наделении органов местного самоуправления муниципальных районов и городских округов полномочиями Ставропольского края по обеспечению деятельности комиссий по делам несовершеннолетних и защите их прав"	01	04	001 03 05	005	40,0
Глава местной администрации (исполнительно-распорядительного органа муниципального образования)	01	04	001 00 00	042	562,0
Глава местной администрации (исполнительно-распорядительного органа муниципального образования) за счет средств местного бюджета	01	04	001 01 00	042	562,0
Обеспечение деятельности финансовых органов	01	06	000 00 00	000	4083,0
Руководство и управление в сфере установленных функций	01	06	001 00 00	000	4083,0
Центральный аппарат	01	06	001 01 00	005	4083,0
Резервные фонды	01	13	000 00 00	000	5100,0
Резервные фонды	01	13	070 00 00	000	5100,0
Резервные фонды органов местного самоуправления	01	13	070 00 00	184	5100,0
Другие общегосударственные вопросы	01	15	000 00 00	000	3245,0
Руководство и управление в сфере установленных функций	01	15	001 00 00	000	1795,0
Центральный аппарат (ОИ и ЭО)	01	15	001 00 00	005	1795,0
Руководство и управление за счет средств местного бюджета в сфере установленных функций	01	15	001 01 00	005	1795,0
Реализация государственных функций связанных с общегосударственным управлением	01	15	092 00 00	000	1450,0
Выполнение других функций государства	01	15	092 00 00	216	1450,0
Выполнение других функций государства за счет средств местного бюджета	01	15	092 01 00	216	1450,0
Национальная безопасность и правоохранительная деятельность	**03**	**00**	**000 00 00**	**000**	**1100,0**
Органы внутренних дел	03	02	000 00 00	000	800,0
Линейные формирования (органы, подразделения)	03	02	202 00 00	000	800,0
Обеспечение функционирования органов в сфере национальной безопасности и правоохранительной деятельности	03	02	202 00 00	253	800,0
Расходы за счет средств местного бюджета на обеспечение функционирования органов в сфере национальной безопасности и правоохранительной деятельности	03	02	202 01 00	253	800,0
Предупреждение и ликвидация последствий чрезвычайных ситуаций и стихийных бедствий, гражданская оборона	03	09	000 00 00	000	300,0
Мероприятия по предупреждению и ликвидации последствий чрезвычайных ситуаций и стихийных бедствий	03	09	218 00 00	000	300,0
Расходы, связанные с предупреждением и ликвидацией последствий чрезвычайных ситуаций и стихийных бедствий природного и техногенного характера	03	09	218 00 00	260	300,0
Расходы за счет средств местного бюджета, связанные с предупреждением и ликвидацией последствий чрезвычайных ситуаций и стихийных бедствий природного и техногенного характера	03	09	218 01 00	260	300,0
Национальная экономика	**04**	**00**	**000 00 00**	**000**	**15405,9**
Сельское хозяйство и рыболовство	04	05	000 00 00	000	7349,3
Расходы за счет субвенции, выделяемой из Фонда компенсаций местным бюджетам в 2007 году на реализацию Закона Ставропольского края "О наделении органов местного самоуправления муниципальных образований в Ставропольском крае отдельными государственными полномочиями Ставропольского края в области сельского хозяйства" на поддержку сельскохозяйственного производства	04	05	260 00 00	000	7349,3
Компенсация части затрат на приобретение средств химизации	04	05	260 00 00	333	1026,0
Расходы на оплату стоимости приобретенных минеральных удобрений и средств защиты растений	04	05	260 03 03	333	1026,0
Животноводство	04	05	260 00 00	335	2293,0
Расходы на поддержку программ и мероприятий по развитию животноводства	04	05	260 03 01	335	2293,0
Мероприятия в области сельского хозяйства	04	05	260 00 00	342	400,0
Расходы на оплату стоимости электроэнергии	04	05	260 03 02	342	400,0
Субсидирование процентных ставок по привлеченным субъектами в российских кредитных организациях на развитие малых форм хозяйствования в агропромышленном комплексе	04	05	260 00 00	357	3630,3
Расходы за счет субвенции, выделяемой из Фонда компенсаций местным бюджетам в 2007 году на реализацию Закона Ставропольского края "О наделении органов местного самоуправления муниципальных образований в Ставропольском крае отдельными государственными полномочиями Ставропольского края в области сельского хозяйства" на выплату субсидий на возмещение части затрат на уплату процентов по кредитам и займам, полученным в российских кредитных организациях сельскохозяйственных кооперативах на развитие малых форм хозяйствования в агропромышленном комплексе за счет федерального бюджета	04	05	260 03 04	357	3448,8
Расходы за счет субвенции, выделяемой из Фонда компенсаций местным бюджетам в 2007 году на реализацию Закона Ставропольского края "О наделении органов местного самоуправления муниципальных образований в Ставропольском крае отдельными государственными полномочиями Ставропольского края по предоставлению дополнительного профессионального образования педагогическим работникам муниципальных общеобразовательных учреждений Ставропольского края»	07	02	421 03 02	327	508,0
Расходы за счет средств от предпринимательской и иной приносящей доход деятельности школ-детских садов, школ начальных, неполных средних и средних	07	02	421 91 00	327	842,0
Расходы за счет целевых средств и безвозмездных поступлений школ-детских садов, школ начальных, неполных средних и средних	07	02	421 92 00	327	370,0
Расходы за счет средств от родительской платы за содержание детей в школах-детских садах	07	02	421 93 00	327	300,0
Расходы учреждений дополнительного образования по внешкольной работе с детьми	07	02	423 00 00	000	16260,0
Обеспечение деятельности подведомственных учреждений	07	02	423 00 00	327	16260,0
Расходы за счет средств местного бюджета на содержание учреждений дополнительного образования по внешкольной работе с детьми	07	02	423 01 00	327	15705,0
Расходы за счет средств от сдачи в аренду имущества учреждений дополнительного образования по внешкольной работе с детьми	07	02	423 02 00	327	45,0
Расходы за счет целевых средств и безвозмездных поступлений учреждений дополнительного образования по внешкольной работе с детьми	07	02	423 92 00	327	30,0
Расходы за счет средств от родительской платы за содержание детей в учреждениях дополнительного образования по внешкольной работе с детьми	07	02	423 93 00	327	480,0
Детские дома	07	02	424 00 00	000	4693,0
Обеспечение деятельности подведомственных учреждений	07	02	424 00 00	327	4693,0
Расходы за счет субвенции, выделяемой из краевого Фонда компенсаций местным бюджетам в 2007 году на реализацию Закона Ставропольского края "О наделении органов местного самоуправления муниципальных районов и город-ских округов в Ставропольском крае отдельными государственными полномочиями Ставропольского края по социальной поддержке детей-сирот и детей, оставшихся без попечения родителей " на содержание детей-сирот и детей, оставших-ся без попечения родите-лей в государственных учреждениях и приемных семьях	07	02	424 03 01	327	4693,0
Фонд компенсаций	07	03	519 00 00	000	6447,1
Ежемесячное денежное вознаграждение за классное руководство	07	02	519 00 00	623	6447,1
Расходы за счет субвенции, выделяемой из краевого Фонда компенсаций местным бюджетам в 2007 году на реализацию Закона Ставропольского края «О нормативах рас-ходов на реализацию государственного стандарта общего образования в муниципальных общеобразовательных учреждениях Ставропольского края» на выплату вознаграждения за классное руководство в муниципальных образовательных учреждениях Ставропольского края	07	02	519 03 06	623	6447,1
Молодежная политика и оздоровление детей	07	07	000 00 00	000	3130,0
Организационно-воспитательная работа с молодежью	07	07	431 00 00	000	720,0
Проведение мероприятий для детей и молодежи	07	07	431 00 00	447	720,0
Расходы за счет средств местного бюджета на проведение мероприятий для детей и молодежи	07	07	431 01 00	447	720,0
Мероприятия по проведению оздоровительной кампании детей	07	07	432 00 00	000	2410,0
Оздоровление детей	07	07	432 00 00	452	2410,0
Расходы на проведение оздоровительной кампании детей и за счет средств ФСС РФ	07	07	432 92 00	452	2410,0
Другие вопросы в области образования	07	09	000 00 00	000	9128,0
Руководство и управление в сфере установленных функций	07	09	001 00 00	000	1830,0
Центральный аппарат	07	09	001 00 00	005	1830,0
Расходы за счет средств местного бюджета на руководство и управление в сфере установленных функций	07	09	001 01 00	005	1830,0
Расходы на обеспечение деятельности учебно-методических кабинетов, центральной бухгалтерии	07	09	452 00 00	000	7298,0
Обеспечение деятельности подведомственных учреждений	07	09	452 00 00	327	7298,0
Расходы на начальную профессиональную подготовку в межшкольном учебном комбинате	07	09	452 01 11	327	1126,0
Информационно-методический центр отдела образования	07	09	452 01 12	327	1438,0

Продолжение. Начало на стр. 4.

Централизованная бухгалтерия отдела образования	07	09	452 01 13	327	4459,0
Расходы за счет целевых средств и безвозмездных поступлений прочих учреждений образования	07	09	452 92 00	327	275,0
Культура, кинематография и средства массовой информации	08	00	000 00 00	000	6914,0
Культура	08	01	000 00 00	000	3234,2
Музеи и постоянные выставки	08	01	441 00 00	000	543,2
Обеспечение деятельности подведомственных учреждений	08	01	441 00 00	327	543,2
Расходы за счет средств местного бюджета на содержание музеев и постоянных выставок	08	01	441 01 00	327	533,2
Расходы за счет средств от предпринимательской и иной приносящей доход деятельности музеев и постоянных выставок	08	01	441 91 00	327	10.0
Библиотеки	08	01	442 00 00	000	2691.0
Обеспечение деятельности подведомственных учреждений	08	01	442 00 00	327	2691.0
Расходы за счет средств местного бюджета на содержание библиотек	08	01	442 01 00	327	2661,0
Расходы за счет средств от предпринимательской и иной приносящей доход деятельности библиотек	08	01	442 91 00	327	30.0
Периодическая печать и издательства	08	04	000 00 00	000	1280,0
Периодические издания, учрежденные органами законодательной и исполнительной власти	08	04	457 00 00	000	1280,0
Обеспечение деятельности подведомственных учреждений	08	04	457 00 00	327	1280.0
Расходы за счет средств местного бюджета на финансирование периодических изданий, учрежденных органами законодательной и исполнительной власти	08	04	457 01 00	327	1000.0
Расходы за счет средств от предпринимательской и иной приносящей доход деятельности периодических изданий, учрежденных органами законодательной и исполнительной власти	08	04	457 91 00	327	280.0
Другие вопросы в области культуры	08	06	000 00 00	000	2399.8
Центральный аппарат	08	06	001 00 00	005	902.0
Расходы за счет средств местного бюджета на руководство и управление в сфере установленных функций	08	06	001 01 00	005	902.0
Мероприятия в сфере культуры, кинематографии и средств массовой информации	08	06	450 00 00	000	169.0
Государственная поддержка в сфере культуры, кинематографии и средств массовой информации	08	06	450 00 00	453	169.0
Расходы за счет средств местного бюджета на финансирование мероприятий в сфере культуры, кинематографии и средств массовой информации	08	06	450 01 00	453	109.0
Расходы за счет целевых средств и безвозмездных поступлений на финансирование мероприятий культуры	08	06	450 92 00	453	60.0
Централизованная бухгалтерия отдела культуры	08	06	452 00 00	000	1328.8
Обеспечение деятельности подведомственных учреждений	08	06	452 00 00	327	1328.8
Расходы за счет средств местного бюджета на обеспечение деятельности межрайонного методического центра	08	06	452 01 12	327	613.8
Расходы за счет средств местного бюджета на содержание центральной бухгалтерии отдела культуры	08	06	452 01 13	327	715.0
Здравоохранение и спорт	09	00	000 00 00	000	78271.0
Здравоохранение	09	01	000 00 00	000	77921.0
Непрограммные инвестиции в основные фонды	09	01	102 00 00	000	13000.0
Строительство объектов общегражданского назначения (поликлиника) за счет средств местного бюджета	09	01	102 01 00	214	3000.0
Расходы за счет целевых средств и безвозмездных на строительство объектов общегражданского назначения (поликлиника)	09	01	102 92 00	214	10000.0
Больницы, клиники	09	01	470 00 00	000	49115.0
Обеспечение деятельности подведомственных учреждений	09	01	470 00 00	327	49115.0
Расходы за счет средств местного бюджета на обеспечение деятельности больниц	09	01	470 01 00	327	40751.0
Расходы за счет средств от сдачи в аренду имущества больниц	09	01	470 02 00	327	164.0
Расходы за счет средств субвенции, выделяемой из краевого Фонда компенсаций местным бюджетам в 2007 году на реализацию Закона Ставропольского края "О наделении органов мест-ного самоуправления муниципальных районов и городских округов Ставропольского края отдельными государственными полномочиями Ставропольского края в области здравоохранения" по предоставлению мер социальной поддержки граждан, страдающим социально - значимыми заболеваниями, по бесплатному или на льготных условиях обеспечению лекарственными средствами и изделиями медицинского назначения по рецептам врачей (фельдшеров)	09	01	470 03 02	327	343.0
Расходы за счет средств субвенции, выделяемой из краевого Фонда компенсаций местным бюджетам в 2007 году на реализацию Закона Ставропольского края "О наделении органов мест-ного самоуправления муниципальных районов и городских округов Ставропольского края отдельными государственными полномочиями Ставропольского края в области здравоохранения" по предоставлению мер социальной поддержки детям в возрасте до трех лет в виде бесплатного обеспечения лекарственными средствами по рецептам врачей (фельдшеров)	09	01	470 03 03	327	123.0
Расходы за счет субвенции, выделяемой из краевого Фонда компенсаций местным бюджетам в 2007 году на реализацию Закона Ставропольского края "О наделении органов мест-ного самоуправления муниципальных районов и городских округов Ставропольского края отдельными государственными полномочиями Ставрополь-ского края в области здравоохранения" по предоставле-нию мер социальной поддержки детям в возрасте до трех лет по обеспечению полноценным питанием, в том числе через специальные пункты питания, по заключению врачей	09	01	470 03 04	327	534.0
Расходы за счет средств от предпринимательской и иной приносящей доход деятельности больниц	09	01	470 91 00	327	800.0
Расходы за счет целевых средств и безвозмездных поступлений больниц	09	01	470 92 00	327	450.0
Расходы на оплату медицинской помощи женщинам в период беременности и родов	09	01	470 94 00	327	5950.0
Поликлиники, амбулатории, диагностические центры	09	01	471 00 00	000	10302.0
Обеспечение деятельности подведомственных учреждений	09	01	471 00 00	327	10302.0
Расходы за счет средств местного бюджета на обеспечение деятельности амбулаторий	09	01	471 01 00	327	3593.0
Расходы за счет средств от сдачи в аренду имущества больниц	09	01	471 02 00	327	9.0
Расходы за счет средств от предпринимательской и иной приносящей доход деятельности больниц	09	01	471 91 00	327	6700.0
Расходы за счет целевых средств и безвозмездных поступлений больниц	09	01	471 92 00	327	0.0
Фельдшерско-акушерские пункты	09	01	478 00 00	000	2004,0
Обеспечение деятельности подведомственных учреждений	09	01	478 00 00	327	2004,0
Расходы за счет средств местного бюджета на обеспечение деятельности фельдшерско-акушерских пунктов	09	01	478 01 00	327	2004,0
Иные безвозмездные и безвозвратные перечисления	09	01	520 00 00	000	3500,0
Денежные выплаты медицинскому персоналу фельдшерско-акушерских пунктов, врачам, фельдшерам и медицинским сестрам "Скорой медицинской помощи"	09	01	520 00 00	624	3500,0
Расходы за счет субсидии местным бюджетам на денежные выплаты медицинскому персоналу (заведующим фельдшерско–акушерских пунктов, фельдшерам, акушеркам, медицинским сестрам, в том числе патронажным медицинским сестрам) фельдшерско–акушерских пунктов, врачам, фельдшерам (акушеркам) и медицинским сестрам фельдшерско-акушерских пунктов	09	01	520 03 02	624	3500,0
Спорт и физическая культура	09	02	000 00 00	000	350,0
Физкультурно-оздоровительная работа и спортивные мероприятия	09	02	512 00 00	000	350,0
Мероприятия в области спорта и физической культуры	09	02	512 00 00	455	350.0
Расходы за счет средств местного бюджета на проведение мероприятия в области спорта и физической культуры	09	02	512 01 00	455	350.0
Социальная политика	10	00	000 00 00	000	86910,0
Социальное обеспечение населения	10	03	000 00 00	000	75979,0
Меры социальной поддержки граждан	10	03	505 00 00	000	59842,0
Расходы на оказание социальной помощи населению	10	03	505 00 00	483	7225,0
Расходы на оказание социальной помощи населению за счет средств местного бюджета	10	03	505 01 00	483	300,0

Расходы за счет субвенции, выделяемой из краевого Фонда компенсаций местным бюджетам в 2007 году на реализацию закона Ставропольского края "О наделении органов местного самоуправления муниципальных районов и городских округов в Ставропольском крае отдельными государственными полномочиями Ставропольского края в области социальной поддержки и социального обслуживания отдельных категорий граждан" на предосталение мер социальной поддержки многодетным семьям	10	03	505 03 06	483	[illegible]
Расходы за счет субвенции, выделяемой из краевого Фонда компенсаций местным бюджетам в 2007 году на реализацию закона Ставропольского края "О наделении органов местного самоуправления муниципальных районов и городских округов в Ставропольском крае отдельными государственными полномочиями Ставропольского края в области социальной поддержки и социального обслуживания отдельных категорий граждан" на выплату ежегодного социального пособия на проезд учащимся (студентам)	10	03	505 03 07	483	[illegible]
Расходы на выплату пособия неработающим гражданам при рождении ребенка за счет средств ФСС РФ	10	03	505 92 00	483	[illegible]
Предоставление мер социальной поддержки реабилитированных лиц и лиц, признанных пострадавшими от политических репрессий	10	03	505 00 00	496	[illegible]
Расходы за счет субвенции, выделяемой из краевого Фонда компенсаций местным бюджетам в 2007 году на реализацию закона Ставропольского края "О наделении органов местного самоуправления муниципальных районов и городских округов в Ставропольском крае отдельными государственными полномочиями Ставропольского края в области социальной поддержки и социального обслуживания отдельных категорий граждан" на предоставление мер социальной поддержки реабилитированным лицам и лицам, признанным пострадавшими от политических репрессий	10	03	505 03 04	496	[illegible]
Обеспечение мер социальной поддержки ветеранов труда	10	03	505 00 00	563	[illegible]
Расходы за счет субвенции, выделяемой из краевого Фонда компенсаций местным бюджетам в 2007 году на реализацию закона Ставропольского края "О наделении органов местного самоуправления муниципальных районов и городских округов в Ставропольском крае отдельными государственными полномочиями Ставропольского края в области социальной поддержки и социального обслуживания отдельных категорий граждан" на предоставление мер социальной поддержки ветеранам труда	10	03	505 03 02	563	[illegible]
Обеспечение мер социальной поддержки тружеников тыла	10	03	505 00 00	565	[illegible]
Расходы за счет субвенции, выделяемой из краевого Фонда компенсаций местным бюджетам в 2007 году на реализацию закона Ставропольского края "О наделении органов местного самоуправления муниципальных районов и городских округов в Ставропольском крае отдельными государственными полномочиями Ставропольского края в области социальной поддержки и социального обслуживания отдельных категорий граждан" на предоставление мер социальной поддержки труженникам тыла	10	03	505 03 03	565	[illegible]
Ежемесячное пособие на ребенка гражданам, имеющим детей	10	03	505 00 00	749	[illegible]
Расходы за счет субвенции, выделяемой из краевого Фонда компенсаций местным бюджетам в 2007 году на реализацию закона Ставропольского края "О наделении органов местного самоуправления муниципальных районов и городских округов в Ставропольском крае отдельными государственными полномочиями Ставропольского края в области социальной поддержки и социального обслуживания отдельных категорий граждан" на выплату ежемесячного пособия на ребенка	10	03	505 03 05	749	[illegible]
Реализация государственных функций в области социальной политики	10	03	514 00 00	000	[illegible]
Пособия, компенсации	10	03	514 00 00	703	[illegible]
Расходы за счет субвенции на реализацию государственных функций в области социальной политики на выплату социального пособия на погребение	10	03	514 03 01	703	[illegible]
Дотации и субвенции	10	03	517 00 00	000	[illegible]
Обеспечение равной доступности услуг общественного транспорта для отдельных категорий граждан	10	03	517 00 00	616	[illegible]
Расходы за счет субвенции на осуществление расходов на обеспечение равной доступности услуг общественного транспорта для отдельных категорий граждан, оказание мер социальной поддержки которых относится к ведению Российской Федерации	10	03	517 03 01	703	[illegible]
Фонд компенсаций	10	03	519 00 00	000	[illegible]
Расходы за счет субвенции, выделяемой из краевого Фонда компенсаций местным бюджетам в 2007 году на оплату жилищно-коммунальных услуг отдельным категориям граждан	10	03	519 03 01	611	[illegible]
Расходы за счет субвенции, выделяемой из краевого Фонда компенсаций местным бюджетам в 2007 году на обеспечение мер социальной поддержки для лиц, награжденных знаком "Почетный донор СССР", "Почетный донор России"	10	03	519 03 05	610	[illegible]
Борьба с беспризорностью, опека, попечительство	10	04	000 00 00	000	[illegible]
Другие пособия и компенсации	10	04	511 00 00	000	[illegible]
Расходы за счет субвенции, выделяемой из краевого Фонда компенсаций местным бюджетам в 2007 году на реализацию Закона Ставропольского края "О наделении органов местного самоуправления муниципальных районов и город-ских округов в Ставропольском крае отдельными государственными полномочиями Ставропольского края по социальной поддержке детей-сирот и детей, оставшихся без попечения родителей " на выплату денежных средств на содержание ребенка опекуну (попечителю)	10	04	511 03 01	755	[illegible]
Другие вопросы в области социальной политики	10	06	000 00 00	000	[illegible]
Руководство и управление в сфере установленных функций	10	06	001 00 00	000	[illegible]
Центральный аппарат	10	06	001 00 00	005	[illegible]
Расходы за счет субвенции, выделяемой из краевого Фонда компенсаций местным бюджетам в 2007 году на реализацию закона Ставропольского края "О наделении органов местного самоуправления муниципальных районов и городских округов в Ставропольском крае отдельными государственными полномочиями Ставропольского края в области социальной поддержки и социального обслуживания отдельных категорий граждан" на осуществление отдельных государственных полномочий в области социальной поддержки и социального обслуживания отдельных категорий граждан	10	06	001 03 04	005	[illegible]
Межбюджетные трансферты	11	00	000 00 00	000	[illegible]
Финансовая помощь бюджетам других уровней	11	01	000 00 00	000	[illegible]
Районные фонды финансовой поддержки поселений	11	01	528 00 00	000	[illegible]
Дотация на выравнивание уровня бюджетной обеспеченности поселений	11	01	528 01 00	501	[illegible]
Дотация на выравнивание уровня бюджетной обеспеченности за счет средств субсидии,выделяемые из краевого Фонда софинансирования социальных расходов местных бюджетов на формирование районных фондов финансовой поддержки поселений и финансовое обеспечение решения вопросов местного значения городских округов	11	01	528 03 00	501	[illegible]
ИТОГО					

Приложение 6
к решению Совета Нефтекумского муниципального района "О бюджете Нефтекумского муниципального района на 2007 год"

РАСПРЕДЕЛЕНИЕ
расходов бюджета Нефтекумского муниципального района на 2007 год по ведомственной классификации расходов Российской Федерации

Наименование показателей	ГЛ	РЗ	ПР	ЦСР	ВР	Сумма
Совет муниципального района	500	00	00	000 00 00	000	3468,0
Общегосударственные вопросы	500	01	00	000 00 00	000	3468,0
Функционирование высшего должностного лица органа местного самоуправления	500	01	02	000 00 00	000	107,5
Руководство и управление в сфере установленных функций	500	01	02	001 00 00	000	107,5
Глава муниципального образования	500	01	02	001 01 00	013	107,5
Функционирование законодательных (представительных) органов местного самоуправления	500	01	03	000 00 00	000	3360,5
Руководство и управление в сфере установленных функций	500	01	03	001 00 00	000	3360,5
Центральный аппарат	500	01	03	001 01 00	005	2891,0
Депутаты представительного органа муниципального образования	500	01	03	001 01 00	027	469,5
Администрация Нефтекумского муниципального района	501	00	00	000 00 00	000	105621,9
Общегосударственные вопросы	501	01	00	000 00 00	000	25549,0
Функционирование органов исполнительной власти местных администраций	501	01	04	000 00 00	000	18999,0
Руководство и управление в сфере установленных функций	501	01	04	001 00 00	000	18999,0
Центральный аппарат	501	01	04	001 00 00	005	18437,0
Расходы на руководство и управление в сфере установленных функций за счет средств местного бюджета	501	01	04	001 01 00	005	15595,0
Расходы за счет субвенции, выделяемой из Фонда компенсаций местным бюджетам в 2007 году на реализацию Закона Ставропольского края "О наделении органов местного самоуправления муниципальных образований в Ставропольском крае отдельными государственными полномочиями Ставропольского края по формированию, содержанию и использованию Архивного фонда Ставропольского края	501	01	04	001 03 02	005	589,0
Расходы за счет субвенции, выделяемой из Фонда компенсаций местным бюджетам в 2007 году на реализацию Закона Ставропольского края "О наделении органов местного самоуправления муниципальных образований в Ставропольском крае отдельными государственными полномочиями Ставропольского края в области сельского хозяйства" на осуществление управленческих функций	501	01	04	001 03 03	005	2213,0
Расходы за счет субвенции, выделяемой из краевого Фонда компенсаций местным бюджетам в 2007 году на реализацию Закона Ставропольского края "О наделении органов местного самоуправления муниципальных районов и городских округов полномочиями Ставропольского края по обеспечению деятельности комиссий по делам несовершеннолетних и защите их прав"	501	01	04	001 03 05	005	40,0
Глава местной администрации (исполнительно-распорядительного органа муниципального образования)	501	01	04	001 00 00	042	562,0
Глава местной администрации (исполнительно-распорядительного органа муниципального образования) за счет средств местного бюджета	501	01	04	001 01 00	042	562,0
Резервные фонды	501	01	13	000 00 00	000	5100,0
Резервные фонды	501	01	13	070 00 00	000	5100,0
Резервные фонды органов местного самоуправления	501	01	13	070 00 00	184	5100,0
Другие общегосударственные вопросы	501	01	15	000 00 00	000	1450,0
Реализация государственных функций связанных с общегосударственным управлением	501	01	15	092 00 00	000	1450,0
Выполнение других функций государства	501	01	15	092 00 00	216	1450,0
Выполнение других функций государства за счет средств местного бюджета	501	01	15	092 01 00	216	1450,0
Национальная безопасность и правоохранительная деятельность	501	03	00	000 00 00	000	1100,0
Органы внутренних дел	501	03	02	000 00 00	000	800,0
Воинские формирования (органы, подразделения)	501	03	02	202 00 00	000	800,0
Обеспечение функционирования органов в сфере национальной безопасности и правоохранительной деятельности	501	03	02	202 00 00	253	800,0
Расходы за счет средств местного бюджета на обеспечение функционирования органов в сфере национальной безопасности и правоохранительной деятельности	501	03	02	202 01 00	253	800,0
Предупреждение и ликвидация последствий чрезвычайных ситуаций и стихийных бедствий, гражданская оборона	501	03	09	000 00 00	000	300,0
Мероприятия по предупреждению и ликвидации последствий чрезвычайных ситуаций и стихийных бедствий	501	03	09	218 00 00	000	300,0
Расходы, связанные с предупреждением и ликвидацией последствий чрезвычайных ситуаций и стихийных бедствий природного и техногенного характера	501	03	09	218 00 00	260	300,0
Расходы за счет средств местного бюджета, связанные с предупреждением и ликвидацией последствий чрезвычайных ситуаций и стихийных бедствий природного и техногенного характера	501	03	09	218 01 00	260	300,0
Национальная экономика	501	04	00	000 00 00	000	15405,9
Сельское хозяйство и рыболовство	501	04	05	000 00 00	000	7349,3
Расходы за счет субвенции, выделяемой из Фонда компенсаций местным бюджетам в 2007 году на реализацию Закона Ставропольского края "О наделении органов местного самоуправления муниципальных образований в Ставропольском крае отдельными государственными полномочиями Ставропольского края в области сельского хозяйства" на поддержку сельскохозяйственного производства	501	04	05	260 00 00	000	7349,3
Возмещение части затрат на приобретение средств химизации	501	04	05	260 00 00	333	1026,0
Расходы на оплату стоимости приобретенных минеральных удобрений и средств защиты растений	501	04	05	260 03 03	333	1026,0
Растениеводство	501	04	05	260 00 00	335	2293,0
Расходы на поддержку программ и мероприятий по развитию животноводства	501	04	05	260 03 01	335	2293,0
Мероприятия в области сельского хозяйства	501	04	05	260 00 00	342	400,0
Расходы на оплату стоимости электроэнергии	501	04	05	260 03 02	342	400,0
Субсидирование процентных ставок по привлеченным кредитам в российских кредитных организациях на развитие малых форм хозяйствования в агропромышленном комплексе	501	04	05	260 00 00	357	3630,3
Расходы за счет субвенции, выделяемой из Фонда компенсаций местным бюджетам в 2007 году на реализацию Закона Ставропольского края "О наделении органов местного самоуправления муниципальных образований в Ставропольском крае отдельными государственными полномочиями Ставропольского края в области сельского хозяйства" на выплату субсидий на возмещение части затрат на уплату процентов по кредитам и займам, полученным в российских кредитных организациях сельскохозяйственных на развитие малых форм хозяйствования в агропромышленном комплексе за счет федерального бюджета	501	04	05	260 03 04	357	3448,8
Расходы за счет субвенции, выделяемой из Фонда компенсаций местным бюджетам в 2007 году на реализацию Закона Ставропольского края "О наделении органов местного самоуправления муниципальных образований в Ставропольском крае отдельными государственными полномочиями Ставропольского края в области сельского хозяйства" на выплату субсидий на возмещение части затрат на уплату процентов по кредитам и займам, полученным в российских кредитных организациях и сельскохозяйственных на развитие малых форм хозяйствования в агропромышленном комплексе за счет краевого бюджета	501	04	05	260 03 05	357	181,5
Дорожное хозяйство	501	04	08	000 00 00	000	7621,0
Мероприятия в области дорожного хозяйства	501	04	08	315 00 00	000	6621,0
Мероприятия в области дорожного хозяйства	501	04	08	315 00 00	365	6621,0
Мероприятия в области дорожного хозяйства за счет местного бюджета	501	04	08	315 01 00	365	6621,0
Другие виды транспорта	501	04	08	317 00 00	000	1000,0
Расходы на государственную поддержку автомобильного транспорта	501	04	08	317 00 00	366	1000,0
Расходы на государственную поддержку автомобильного транспорта за счет средств местного бюджета	501	04	08	317 01 00	366	1000,0
Другие вопросы в области национальной экономики	501	04	11	000 00 00	000	435,6
Реализация государственных функций в области национальной экономики	501	04	11	340 00 00	000	135,6
Расходы за счет субсидии из краевого фонда софинансирования расходов на мероприятия по обеспечению жителей поселений услугами бытового обслуживания	501	04	11	340 03 01	407	135,6
Целевые программы муниципальных образований	501	04	11	7950000	000	300,0
Мероприятия в области гражданской промышленности на обеспечение предоставления услуг бытового обслуживания	501	04	11	7950000	407	300,0
Охрана окружающей среды	501	06	00	000 00 00	000	200,0
Охрана растительных и животных видов и среды их обитания	501	06	02	000 00 00	000	200,0
Охрана окружающей среды и природопользование	501	06	02	410 00 00	000	200,0
Природоохранные мероприятия	501	06	02	410 00 00	443	200,0
Природоохранные мероприятия за счет средств местного бюджета	501	06	02	410 01 00	443	200,0
Образование	501	07	00	000 00 00	000	1720,0
Общее образование	501	07	02	000 00 00	000	1000,0
Учреждения дополнительного образования по внешкольной работе с детьми	501	07	02	423 00 00	000	1000,0
Обеспечение деятельности подведомственных учреждений	501	07	02	423 00 00	327	1000,0

Наименование показателей	ГЛ	РЗ	ПР	ЦСР	ВР	Сумма
Расходы за счет средств местного бюджета на содержание учреждений дополнительного образования по внешкольной работе с детьми	501	07	02	423 01 00	327	1000,0
Молодежная политика и оздоровление детей	501	07	07	000 00 00	000	720,0
Организационно-воспитательная работа с молодежью	501	07	07	431 00 00	000	720,0
Проведение мероприятий для детей и молодежи	501	07	07	431 00 00	447	720,0
Расходы за счет средств местного бюджета на проведение мероприятий для детей и молодежи	501	07	07	431 01 00	447	720,0
Культура, кинематография и средства массовой информации	501	08	00	000 00 00	000	1280,0
Периодическая печать и издательства	501	08	04	000 00 00	000	1280,0
Периодические издания, учрежденные органами законодательной и исполнительной власти	501	08	04	457 00 00	000	1280,0
Обеспечение деятельности подведомственных учреждений	501	08	04	457 00 00	327	1280,0
Расходы за счет средств местного бюджета на финансирование периодических изданий, учрежденных органами законодательной и исполнительной власти	501	08	04	457 01 00	327	1000,0
Расходы за счет средств от предпринимательской и иной приносящей доход деятельности периодических изданий, учрежденных органами законодательной и исполнительной власти	501	08	04	457 91 00	327	280,0
Здравоохранение и спорт	501	09	00	000 00 00	000	15650,0
Здравоохранение	501	09	01	000 00 00	000	15300,0
Непрограммные инвестиции в основные фонды	501	09	01	102 00 00	000	13000,0
Строительство объектов общегражданского назначения (поликлиника) за счет средств местного бюджета	501	09	01	102 01 00	214	3000,0
Расходы за счет целевых средств и безвозмездных на строительство объектов общегражданского назначения (поликлиника)	501	09	01	102 92 00	214	10000,0
Поликлиники, амбулатории, диагностические центры	501	09	01	471 00 00	000	2300,0
Обеспечение деятельности подведомственных учреждений	501	09	01	471 00 00	327	2300,0
Расходы за счет средств от предпринимательской и иной приносящей доход деятельности больниц	501	09	01	471 91 00	327	2300,0
Спорт и физическая культура	501	09	02	000 00 00	000	350,0
Физкультурно-оздоровительная работа и спортивные мероприятия	501	09	02	512 00 00	000	350,0
Мероприятия в области спорта и физической культуры	501	09	02	512 00 00	455	350,0
Расходы за счет средств местного бюджета на проведение мероприятия в области спорта и физической культуры	501	09	02	512 01 00	455	350,0
Межбюджетные трансферты	501	11	00	000 00 00	000	44717,0
Финансовая помощь бюджетам других уровней	501	11	01	000 00 00	000	44717,0
Районные фонды финансовой поддержки поселений	501	11	01	528 00 00	000	44717,0
Дотация на выравнивание уровня бюджетной обеспеченности поселений	501	11	01	528 01 00	501	921,0
Дотация на выравнивание уровня бюджетной обеспеченности за счет средств субсидии, выделяемые из краевого Фонда софинансирования социальных расходов местных бюджетов на формирование районных фондов финансовой поддержки поселений и финансовое обеспечение решения вопросов местного значения городских округов	501	11	01	528 03 00	501	43796,0
Отдел имущественных и земельных отношений	502	00	00	000 00 00	000	1795,0
Общегосударственные вопросы	502	01	00	000 00 00	000	1795,0
Другие общегосударственные вопросы	502	01	15	000 00 00	000	1795,0
Руководство и управление в сфере установленных функций	502	01	15	001 00 00	000	1795,0
Центральный аппарат (ОН и ЗО)	502	01	15	001 00 00	005	1795,0
Руководство и управление за счет средств местного бюджета в сфере установленных функций	502	01	15	001 01 00	005	1795,0
Финансовое управление администрации Нефтекумского муниципального района	504	00	00	000 00 00	000	4083,0
Общегосударственные вопросы	504	01	00	000 00 00	000	4083,0
Обеспечение деятельности финансовых органов	504	01	06	000 00 00	000	4083,0
Руководство и управление в сфере установленных функций	504	01	06	001 00 00	000	4083,0
Центральный аппарат	504	01	06	001 01 00	005	4083,0
Отдел образования администрации Нефтекумского муниципального района	506	00	00	000 00 00	000	202015,1
Образование	506	07	00	000 00 00	000	196303,1
Дошкольное образование	506	07	01	000 00 00	000	51019,0
Детские дошкольные учреждения	506	07	01	420 00 00	000	51019,0
Обеспечение деятельности подведомственных учреждений	506	07	01	420 00 00	327	51019,0
Расходы за счет средств местного бюджета на содержание детских дошкольных учреждений	506	07	01	420 01 00	327	44338,0
Расходы за счет целевых средств и безвозмездных поступлений детских дошкольных учреждений	506	07	01	420 92 00	327	212,0
Расходы за счет средств от родительской платы за содержание детей в детских дошкольных учреждениях	506	07	01	420 93 00	327	6469,0
Общее образование	506	07	02	000 00 00	000	133746,1
Школы-детские сады, школы начальные, неполные средние и средние	506	07	02	421 00 00	000	115226,0
Обеспечение деятельности подведомственных учреждений	506	07	02	421 00 00	327	115226,0
Расходы за счет средств местного бюджета на содержание школ детских садов, школ начальных, неполных средних и средних	506	07	02	421 01 00	327	32182,0
Расходы за счет средств от сдачи в аренду имущества школ-детских садов, школ начальных, неполных средних и средних	506	07	02	421 02 00	327	90,0
Расходы за счет субвенции из краевого фонда компенсаций на реализацию закона Ставропольского края «О нормативах расходов на реализацию государственного стандарта общего образования в муниципальных общеобразовательных учреждениях»	506	07	02	421 03 01	327	80934,0
Расходы за счет субвенции, выделяемой из краевого Фонда компенсаций местным бюджетам в 2007 году на реализацию Закона Ставро-польского края «О наделении органов местного самоуправления муниципальных районов и городских округов в Ставропольском крае отдельными государственными полномочиями Ставропольского края по предоставлению дополнительного профессионального образования педагогическим работникам муниципальных общеобразовательных учреждений Ставропольского края»	506	07	02	421 03 03	327	308,0
Расходы за счет средств от предпринимательской и иной приносящей доход деятельности школ-детских садов, школ начальных, неполных средних и средних	506	07	02	421 91 00	327	842,0
Расходы за счет целевых средств и безвозмездных поступлений школ-детских садов, школ начальных, неполных средних и средних	506	07	02	421 92 00	327	370,0
Расходы за счет средств от родительской платы за содержание детей в школах-детских садах	506	07	02	421 93 00	327	300,0
Учреждения дополнительного образования по внешкольной работе с детьми	506	07	02	423 00 00	000	7380,0
Обеспечение деятельности подведомственных учреждений	506	07	02	423 00 00	327	7380,0
Расходы за счет средств местного бюджета на содержание учреждений дополнительного образования по внешкольной работе с детьми	506	07	02	423 01 00	327	7305,0
Расходы за счет средств от сдачи в аренду имущества учреждений дополнительного образования во внешкольной работе с детьми	506	07	02	423 02 00	327	45,0
Расходы за счет целевых средств и безвозмездных поступлений учреждений дополнительного образования по внешкольной работе с детьми	506	07	02	423 92 00	327	30,0
Детские дома	506	07	02	424 00 00	000	4693,0
Обеспечение деятельности подведомственных учреждений	506	07	02	424 00 00	327	4693,0
Расходы за счет субвенции, выделяемой из краевого Фонда компенсаций местным бюджетам в 2007 году на реализацию Закона Ставропольского края "О наделении органов местного самоуправления муниципальных районов и город-ских округов в Ставропольском крае отдельными государственными полномочиями Ставропольского края по социальной поддержке детей-сирот и детей, оставшихся без попечения родителей " на содержание детей-сирот и детей, оставших-ся без попечения родите-лей в государственных учреждениях и приемных семьях	506	07	02	424 03 01	327	4693,0
Фонд компенсаций	506	07	02	519 00 00	000	6447,1
Ежемесячное денежное вознаграждение за классное руководство	506	07	02	519 00 00	633	6447,1
Расходы за счет субвенции, выделяемой из краевого Фонда компенсаций местным бюджетам в 2007 году на реализацию Закона Ставропольского края «О нормативах рас-ходов на реализацию государственного стандарта общего образования в муниципальных общеобразовательных учреждениях Ставропольского края» на выплату вознаграждения за классное руководство в муниципальных образовательных учреждениях Ставропольского края	506	07	02	519 03 06	633	6447,1
Молодежная политика и оздоровление детей	506	07	07	000 00 00	000	2410,0
Мероприятия по проведению оздоровительной кампании детей	506	07	07	432 00 00	000	2410,0
Оздоровление детей	506	07	07	432 00 00	452	2410,0
Расходы на проведение оздоровительной кампании детей и за счет средств ФСС РФ	506	07	07	432 92 00	452	2410,0
Другие вопросы в области образования	506	07	09	000 00 00	000	9128,0
Руководство и управление в сфере установленных функций	506	07	09	001 00 00	000	1830,0
Центральный аппарат	506	07	09	001 00 00	005	1830,0
Расходы за счет средств местного бюджета на руководство и управление в сфере установленных функций	506	07	09	001 01 00	005	1830,0
Расходы на обеспечение деятельности учебно-методических кабинетов, централизованной бухгалтерии	506	07	09	452 00 00	000	7298,0
Обеспечение деятельности подведомственных учреждений	506	07	09	452 00 00	327	7298,0
Расходы на начальную профессиональную подготовку в межшкольном учебном комбинате	506	07	09	452 01 11	327	1136,0
Информационно-методический центр отдела образования	506	07	09	452 01 12	327	1438,0
Централизованная бухгалтерия отдела образования	506	07	09	452 01 13	327	4449,0
Расходы за счет целевых средств и безвозмездных поступлений прочих учреждений образования	506	07	09	452 92 00	327	275,0

Наименование показателей	ГЛ	РЗ	ПР	ЦСР	ВР	Сумма
Социальная политика	506	10	00	000 00 00	000	5712,0
Борьба с беспризорностью, опека, попечительство	506	10	04	000 00 00	000	5712,0
Другие пособия и компенсации	506	10	04	511 00 00	000	5712,0
Расходы за счет субвенции, выделяемой из краевого Фонда компенсаций местным бюджетам в 2007 году на реализацию Закона Ставропольского края "О наделении органов местного самоуправления муниципальных районов и город-ских округов в Ставропольском крае отдельными государственными полномочиями Ставропольского края по социальной поддержке детей-сирот и детей, оставшихся без попечения родителей " на выплату денежных средств на содержание ребенка опекуну (попечителю)	506	10	04	511 03 01	755	5712,0
Отдел культуры администрации Нефтекумского муниципального района	507	00	00	000 00 00	000	13514,0
Образование	507	07	00	000 00 00	000	7880,0
Расходы учреждений дополнительного образования по внешкольной работе с детьми	507	07	02	423 00 00	000	7880,0
Обеспечение деятельности подведомственных учреждений	507	07	02	423 00 00	327	7880,0
Расходы за счет средств местного бюджета на содержание учреждений дополнительного образования по внешкольной работе с детьми	507	07	02	423 01 00	327	7400,0
Расходы за счет средств от родительской платы за содержание детей в учреждениях дополнительного образования по внешкольной работе с детьми	507	07	02	423 93 00	327	480,0
Культура, кинематография и средства массовой информации	507	08	00	000 00 00	000	5634,0
Культура	507	08	01	000 00 00	000	3234,2
Музеи и постоянные выставки	507	08	01	441 00 00	000	543,2
Обеспечение деятельности подведомственных учреждений	507	08	01	441 00 00	327	543,2
Расходы за счет средств местного бюджета на содержание музеев и постоянных выставок	507	08	01	441 01 00	327	533,2
Расходы за счет средств от предпринимательской и иной приносящей доход деятельности музеев и постоянных выставок	507	08	01	441 91 00	327	10,0
Библиотеки	507	08	01	442 00 00	000	2691,0
Обеспечение деятельности подведомственных учреждений	507	08	01	442 00 00	327	2691,0
Расходы за счет средств местного бюджета на содержание библиотек	507	08	01	442 01 00	327	2661,0
Расходы за счет средств от предпринимательской и иной приносящей доход деятельности библиотек	507	08	01	442 91 00	327	30,0
Другие вопросы в области культуры	507	08	06	000 00 00	000	2399,8
Центральный аппарат	507	08	06	001 00 00	005	902,0
Расходы за счет средств местного бюджета на руководство и управление в сфере установленных функций	507	08	06	001 01 00	005	902,0
Мероприятия в сфере культуры, кинематографии и средств массовой информации	507	08	06	450 00 00	000	169,0
Государственная поддержка в сфере культуры, кинематографии и средств массовой информации	507	08	06	450 00 00	453	169,0
Расходы за счет средств местного бюджета на финансирование мероприятий в сфере культуры, кинематографии и средств массовой информации	507	08	06	450 01 00	453	109,0
Расходы за счет целевых средств и безвозмездных поступлений на финансирование мероприятий культуры	507	08	06	450 92 00	453	60,0
Централизованная бухгалтерия отдела культуры	507	08	06	452 00 00	000	1328,8
Обеспечение деятельности подведомственных учреждений	507	08	06	452 00 00	327	1328,8
Расходы за счет средств местного бюджета на обеспечение деятельности межрайонного методического центра	507	08	06	452 01 12	327	613,8
Расходы за счет средств местного бюджета на содержание централизованной бухгалтерии отдела культуры	507	08	06	452 01 13	327	715,0
Муниципальное учреждение здравоохранения Нефтекумская центральная районная больница	508	00	00	000 00 00	000	62621,0
Здравоохранение и спорт	508	09	00	000 00 00	000	62621,0
Здравоохранение	508	09	01	000 00 00	000	62621,0
Больницы, клиники	508	09	01	470 00 00	000	49115,0
Обеспечение деятельности подведомственных учреждений	508	09	01	470 00 00	327	49115,0
Расходы за счет средств местного бюджета на обеспечение деятельности больниц	508	09	01	470 01 00	327	40751,0
Расходы за счет средств от сдачи в аренду имущества больниц	508	09	01	470 02 00	327	164,0
Расходы за счет средств субвенции, выделяемой из краевого Фонда компенсаций местным бюджетам в 2007 году на реализацию Закона Ставропольского края "О наделении органов мест-ного самоуправления муниципальных районов и городских округов Ставропольского края отдельными государственными полномочиями Ставропольского края в области здравоохранения" по предоставлению мер социальной поддержки граждан, страдающим социально - значимыми заболеваниями, по бесплатному или на льготных условиях обеспечению лекарственными средствами и изделиями медицинского назначения по рецептам врачей (фельдшеров)	508	09	01	470 03 02	327	343,0
Расходы за счет средств субвенции, выделяемой из краевого Фонда компенсаций местным бюджетам в 2007 году на реализацию Закона Ставропольского края "О наделении органов мест-ного самоуправления муниципальных районов и городских округов Ставропольского края отдельными государственными полномочиями Ставропольского края в области здравоохранения" по предоставлению мер социальной поддержки детям в возрасте до трех лет в виде бесплатного обеспечения лекарственными средствами по рецептам врачей (фельдшеров)	508	09	01	470 03 03	327	123,0
Расходы за счет субвенции, выделяемой из краевого Фонда компенсаций местным бюджетам в 2007 году на реализацию Закона Ставропольского края "О наделении органов мест-ного самоуправления муниципальных районов и городских округов Ставропольского края отдельными государственными полномочиями Ставрополь-ского края в области здравоохранения" по предоставле-нию мер социальной поддержки детям в возрасте до трех лет по обеспечению полноценным питанием, в том числе через специальные пункты питания, по заключению врачей	508	09	01	470 03 04	327	531,0
Расходы за счет средств от предпринимательской и иной приносящей дохода деятельности больниц	508	09	01	470 91 00	327	880,0
Расходы за счет целевых средств и безвозмездных поступлений больниц	508	09	01	470 92 00	327	450,0
Расходы на оплату медицинской помощи женщинам в период беременности и родов	508	09	01	470 94 00	327	5950,0
Поликлиники, амбулатории, диагностические центры	508	09	01	471 00 00	000	8002,0
Обеспечение деятельности подведомственных учреждений	508	09	01	471 00 00	327	8002,0
Расходы за счет средств местного бюджета на обеспечение деятельности амбулаторий	508	09	01	471 01 00	327	3593,0
Расходы за счет средств от сдачи в аренду имущества больниц	508	09	01	471 02 00	327	9,0
Расходы за счет средств от предпринимательской и иной приносящей доход деятельности больниц	508	09	01	471 91 00	327	4400,0
Расходы за счет целевых средств и безвозмездных поступлений больниц	508	09	01	471 92 00	327	0,0
Фельдшерско-акушерские пункты	508	09	01	478 00 00	000	2004,0
Обеспечение деятельности подведомственных учреждений	508	09	01	478 00 00	327	2004,0
Расходы за счет средств местного бюджета на обеспечение деятельности фельдшерско-акушерских пунктов	508	09	01	478 01 00	327	2004,0
Иные безвозмездные и безвозвратные перечисления	508	09	01	520 00 00	000	3500,0
Денежные выплаты медицинскому персоналу фельдшерско-акушерских пунктов, врачам, фельдшерам и медицинским сестрам "Скорой медицинской помощи"	508	09	01	520 00 00	634	3500,0
Расходы за счет субсидии местным бюджетам на денежные выплаты медицинскому персоналу (заведующим фельдшерско-акушерских пунктов, фельдшерам, акушеркам, медицинским сестрам, в том числе патронажным медицинским сестрам) фельдшерско-акушерских пунктов, врачам, фельдшерам (акушеркам) и медицинским сестрам фельдшерско-акушерских пунктов	508	09	01	520 03 02	634	3500,0
Управление труда и социальной защиты населения администрации Нефтекумского муниципального района	509	00	00	000 00 00	000	81198,0
Социальная политика	509	10	00	000 00 00	000	81198,0
Социальное обеспечение населения	509	10	03	000 00 00	000	75979,0
Меры социальной поддержки граждан	509	10	03	505 00 00	000	39842,0
Расходы на оказание социальной помощи населению	509	10	03	505 00 00	483	7225,0
Расходы на оказание социальной помощи населению за счет средств местного бюджета	509	10	03	505 01 00	483	200,0
Расходы за счет субвенции, выделяемой из краевого Фонда компенсаций местным бюджетам в 2007 году на реализацию закона Ставропольского края "О наделении органов местного самоуправления муниципальных районов и городских округов в Ставропольском крае отдельными государственными полномочиями Ставропольского края в области социальной поддержки и социального обслуживания отдельных категорий граждан" на предоставление мер социальной поддержки многодетным семьям	509	10	03	505 03 06	483	7156,0
Расходы за счет субвенции, выделяемой из краевого Фонда компенсаций местным бюджетам в 2007 году на реализацию закона Ставропольского края "О наделении органов местного самоуправления муниципальных районов и городских округов в Ставропольском крае отдельными государственными полномочиями Ставропольского края в области социальной поддержки и социального обслуживания отдельных категорий граждан" на выплату ежегодного социального пособия на проезд учащимся (студентам)	509	10	03	505 03 07	483	1179,0
Расходы на выплату пособия неработающим гражданам при рождении ребенка за счет средств ФСС РФ	509	10	03	505 92 00	483	3340,0
Предоставление мер социальной поддержки реабилитированных лиц и лиц, признанных пострадавшими от политических репрессий	509	10	03	505 00 00	496	789,0

Начало. Окончание на стр. 8

Окончание. Начало. на стр. 7

Расходы за счет субвенции, выделяемой из краевого Фонда компенсаций местным бюджетам в 2007 году на реализацию закона Ставропольского края "О наделении органов местного самоуправления муниципальных районов и городских округов в Ставропольском крае отдельными государственными полномочиями Ставропольского края в области социальной поддержки и социального обслуживания отдельных категорий граждан" на предоставление мер социальной поддержки реабилитированным лицам и лицам, признанным пострадавшими от политических репрессий, в том числе:	509	10	03	505 03 04	496	789,0
Обеспечение мер социальной поддержки ветерана труда	509	10	03	505 00 00	561	30373,0
Расходы за счет субвенции, выделяемой из краевого Фонда компенсаций местным бюджетам в 2007 году на реализацию закона Ставропольского края "О наделении органов местного самоуправления муниципальных районов и городских округов в Ставропольском крае отдельными государственными полномочиями Ставропольского края в области социальной поддержки и социального обслуживания отдельных категорий граждан" на предоставление мер социальной поддержки ветеранам труда в том числе:	509	10	03	505 03 02	561	30173,0
Обеспечение мер социальной поддержки тружеников тыла	509	10	03	505 00 00	565	460,0
Расходы за счет субвенции, выделяемой из краевого Фонда компенсаций местным бюджетам в 2007 году на реализацию закона Ставропольского края "О наделении органов местного самоуправления муниципальных районов и городских округов в Ставропольском крае отдельными государственными полномочиями Ставропольского края в области социальной поддержки и социального обслуживания отдельных категорий граждан" на предоставление мер социальной поддержки труженикам тыла, в том числе:	509	10	03	505 03 03	565	460,0
Ежемесячное пособие на ребенка гражданам, имеющим детей	509	10	03	505 00 00	749	20615,0
Расходы за счет субвенции, выделяемой из краевого Фонда компенсаций местным бюджетам в 2007 году на реализацию закона Ставропольского края "О наделении органов местного самоуправления муниципальных районов и городских округов в Ставропольском крае отдельными государственными полномочиями Ставропольского края в области социальной поддержки и социального обслуживания отдельных категорий граждан" на выплату ежемесячного пособия на ребенка	509	10	03	505 03 05	749	20615,0
Реализация государственных функций в области социальной политики	509	10	03	514 00 00	000	100,0
Пособия, компенсации	509	10	03	514 00 00	703	100,0
Расходы за счет субвенции на реализацию государственных функций в области социальной политики на выплату социального пособия на погребение	509	10	03	514 03 01	703	100,0
Дотации и субвенции	509	10	03	517 00 00	000	250,0
Обеспечение равной доступности услуг общественного транспорта для отдельных категорий граждан	509	10	03	517 00 00	616	250,0
Расходы за счет субвенции на осуществление расходов на обеспечение равной доступности услуг общественного транспорта для отдельных категорий граждан, оказание мер социальной поддержки которых относится к ведению Российской Федерации	509	10	03	517 03 01	703	250,0
Фонд компенсаций	509	10	03	519 00 00	000	16137,0
Расходы за счет субвенций, выделяемой из краевого Фонда компенсаций местным бюджетам в 2007 году на оплату жилищно-коммунальных услуг отдельным категориям граждан	509	10	03	519 03 01	611	13857,0
Расходы за счет субвенции, выделяемой из краевого Фонда компенсаций местным бюджетам в 2007 году на обеспечение мер социальной поддержки для лиц, награжденных знаком "Почетный донор СССР", "Почетный донор России"	509	10	03	519 03 05	610	2280,0
Другие вопросы в области социальной политики	509	10	06	000 00 00	000	5219,0
Руководство и управление в сфере установленных функций	509	10	06	001 00 00	000	5219,0
Центральный аппарат	509	10	06	001 00 00	005	5219,0
Расходы за счет субвенции, выделяемой из краевого Фонда компенсаций местным бюджетам в 2007 году на реализацию закона Ставропольского края "О наделении органов местного самоуправления муниципальных районов и городских округов в Ставропольском крае отдельными государственными полномочиями Ставропольского края в области социальной поддержки и социального обслуживания отдельных категорий граждан" на осуществление отдельных государственных полномочий в области социальной поддержки и социального обслуживания отдельных категорий граждан	509	10	06	001 03 04	005	5219,0
ИТОГО						474316,0

Приложение
к решению «О бюджете Нефтекумского
муниципального района на 2007 год»

ДОТАЦИИ

поселениям Нефтекумского муниципального района на выравнивание уровня бюджетной обеспеченности выделяемые в 2007 году из районного Фонда финансовой поддержки поселений

(тыс.руб.)

Наименование муниципального образования	Сумма
Ачикулакский с/с	4134
Затеречный п/с	3448
Закумский с/с	3071
Зимнеставочный с/с	1890
Зункарский с/с	2637
Кара-Тюбинский с/с	3068
Каясулинский с/с	5163
Махмуд-Мектебский с/с	3023
город Нефтекумск	7464
Новкус-Артезианский с/с	3466
Озек-Суатский с/с	3424
Тукуй-Мектебский с/с	3929
ИТОГО	44717

О земельном налоге

Совет депутатов муниципального образования Тукуй-Мектебского сельсовета Нефтекумского района Ставропольского края
РЕШЕНИЕ

15 ноября 2006г. а. Тукуй-Мектеб № 42

В соответствии с Федеральным законом Российской Федерации "О внесении изменений в часть вторую Налогового кодекса Российской Федерации и некоторые другие законодательные акты Российской Федерации, а также о признании утратившим силу отдельных законодательных актов (положений законодательных актов) Российской Федерации" от 29.11.2004г. № 141-ФЗ, главой 31 раздела X "Местные налоги" части второй Налогового кодекса Российской Федерации, частью 4 статьи 84 Федерального закона "Об общих принципах организации местного самоуправления в Российской Федерации" от 06 октября 2003 года № 131-ФЗ, Совет депутатов муниципального образования Тукуй-Мектебского сельсовета,

РЕШИЛ:

1. Установить на территории муниципального образования Тукуй-Мектебского сельсовета Нефтекумского района Ставропольского края с 01 января 2007 года земельный налог.

2. Настоящим решением Совета депутатов муниципального образования Тукуй-Мектебского сельсовета в соответствии с Налоговым кодексом Российской Федерации (далее Кодекс) определяются и устанавливаются налоговые ставки земельного налога (далее - налог), порядок и сроки уплаты налога, авансового платежа по налогу, порядок и сроки представления налогоплательщиками документов, подтверждающих право на уменьшение налоговой базы, а также устанавливаются налоговые льготы.

3. Установить налоговые ставки, как соответствующие им процентные доли налоговой базы, в следующих размерах:

а) 0,3 процента в отношении земельных участков:

- отнесенных к землям сельскохозяйственного назначения или к землям в составе зон сельскохозяйственного использования в поселениях и используемых для сельского хозяйства производства;
- занятых жилищным фондом и объектами инженерной инфраструктуры жилищно-коммунального комплекса (за исключением доли в праве на земельный налог, приходящейся на объект, не относящихся к жилищному фонду и к объектам инженерной инфраструктуры жилищно-коммунального комплекса) или предоставленных для жилищного строительства;
- предоставленных для личного подсобного хозяйства, садоводства, огородничества или животноводства;

б) 1,5 процента в отношении прочих земельных участков:

- если иное не предусмотрено пунктами 15 и 16 статьи 396 главы 31 раздела X Налогового кодекса Российской Федерации;

4. Налог (авансовые платежи по налогу) подлежит уплате в следующем порядке и в сроки:

а) налогоплательщиками - организациями и физическими лицами, являющимися индивидуальными предпринимателями, налог уплачивается по истечении налогового периода не позднее 31 марта года, следующего за истекшим налоговым периодом;

б) налогоплательщиками - организациями и физическими лицами, являющимися индивидуальными предпринимателями, на основании налогового уведомления авансовые платежи по налогу уплачиваются в течение 30 дней после окончания срока представления налоговых расчетов по авансовым платежам по налогу, т.е. не позднее 30 мая, 30 августа, 30 ноября года, являющегося налоговым периодом;

в) налогоплательщиками - физическими лицами, уплачивающими налог на основании налогового уведомления, налог уплачивается не позднее 01 апреля года, следующего за налоговым периодом;

г) налогоплательщиками - физическими лицами, уплачивающими налог на основании налогового уведомления, авансовые платежи по земельному налогу, в размере 50 процентов налога подлежат уплате не позднее 15 октября года, являющегося налоговым периодом.

5. Документы, подтверждающие право на уменьшение налоговой базы в соответствии с главой 31 Налогового кодекса Российской Федерации, представляются в налоговые органы по месту нахождения земельного участка:

а) для физических лиц, являющихся индивидуальными предпринимателями по налогу по истечении налогового периода не позднее 31 марта года, следующего за истекшим налоговым периодом, по авансовым платежам не позднее срока представления налоговых расчетов по авансовым платежам по налогу с учетом сроков представления индивидуальными предпринимателями налоговой декларации и налоговых расчетов по авансовым платежам.

б) для физических лиц, не являющихся индивидуальными предпринимателями, по авансовому платежу не позднее 1 июля текущего года (налогового периода) по налогу не позднее 1 февраля года, следующего за истекшим налоговым периодом.

6. Освобождаются от налогообложения:

а) религиозные организации - в отношении принадлежащих им земельных участков, на которых расположены здания, строения и сооружения религиозного назначения;

б) физические лица - собственники земельных участков, предоставленных для личного подсобного хозяйства (приусадебных участков);

в) несовершеннолетние дети, получившие имущество в порядке наследования от родителей.

7. Не позднее 1 марта года, являющегося налоговым периодом, администрация муниципального образования Тукуй-Мектебского сельсовета доводит до сведения налогоплательщиков, путем вывешивания на информационных щитах, о кадастровой стоимости земельных участков по состоянию на 1 января года, являющегося налоговым периодом.

8. Администрации муниципального образования Тукуй-Мектебского сельсовета довести до сведения налогоплательщиков не позднее 1 марта года, являющегося налоговым периодом, через средства массовой информации кадастровую стоимость земельных участков по состоянию на 01 января года, являющегося налоговым периодом, необходимую для определения налоговой базы.

9. Признать утратившим силу решение Совета депутатов муниципального образования Тукуй-Мектебского сельсовета № 22 от 27.09.2005г. "О земельном налоге".

10. Настоящее решение подлежит официальному опубликованию в информационном вестнике Нефтекумского муниципального района "Нефтекумье" до 1 декабря 2006г.

11. Настоящее решение вступает в силу с 01 января 2007 года, но не ранее, чем по истечении одного месяца со дня его официального опубликования.

**Глава муниципального образования Тукуй-Мектебского сельсовета,
Председательствующий на заседании
Совета депутатов** **М. А. Эльгайтаров**

Совет депутатов муниципального образования Махмуд-Мектебского сельсовета Нефтекумского района
РЕШЕНИЕ

10 ноября 2006 года а. Махмуд-Мектеб № 42

В соответствии с главой 31 Налогового кодекса Российской Федерации и Уставом муниципального образования Махмуд-Мектебского сельсовета, Совет депутатов муниципального образования Махмуд-Мектебского сельсовета,

РЕШИЛ:

1. Установить на территории муниципального образования Махмуд-Мектебского сельсовета земельный налог.

2. Настоящим решением в соответствии с Налоговым кодексом Российской Федерации (далее Кодекс) определяются налоговые ставки земельного налога (далее - налог), порядок и сроки уплаты налога, авансового платежа по налогу, порядок и сроки предоставления налогоплательщиками документов, подтверждающих право на уменьшение налоговой базы, а также устанавливаются налоговые льготы.

3. Налоговые ставки устанавливаются в следующих размерах:

3.1. 0,3% - в отношении земельных участков:

- отнесенных к землям сельскохозяйственного назначения или к землям в составе зон сельскохозяйственного использования в поселениях и используемых для сельскохозяйственного производства;
- занятых жилищным фондом и объектами инженерной инфраструктуры жилищно-коммунального комплекса (за исключением доли в праве на земельный участок, приходящийся на объект, не относящийся к жилищному фонду и к объектам инженерной инфраструктуры жилищно-коммунального комплекса) или предоставленных для жилищного строительства;
- предоставленных для личного подсобного хозяйства, садоводства, огородничества или животноводства.

3.2. 1,5 процента в отношении прочих земельных участков.

4. Налог (авансовые платежи по налогу) подлежит к уплате в следующем порядке и в сроки:

4.1. Налогоплательщиками - организациями и физическими лицами, являющимися индивидуальными предпринимателями, налог уплачивается по истечении налогового периода не позднее 1 марта года, следующего за истекшим налоговым периодом;

4.2. Налогоплательщиками - организациями и физическими лицами, являющимися индивидуальными предпринимателями, авансовые платежи по налогу уплачиваются в течение 15 дней после окончания срока предоставления налоговых расчетов по авансовым платежам по налогу, т.е. не позднее 15 мая, 15 августа, 15 ноября .

4.3. Налогоплательщиками - физическими лицами, уплачивающими налог на основании налогового уведомления, налог уплачивается не позднее 01 марта года, следующего за истекшим налоговым периодом.

4.4. Налогоплательщиками - физическими лицами, уплачивающими налог на основании налогового уведомления, авансовые платежи по налогу уплачиваются не позднее 15 сентября и не позднее 15 ноября года, являющегося налоговым периодом.

5. Документы, подтверждающие право на уменьшение налоговой базы в соответствии с главой 31 Налогового кодекса Российской Федерации, предоставляются в Межрайонную инспекцию ФНС № 6 по Ставропольскому краю в срок не позднее 1 февраля года, являющегося налоговым периодом.

6. По результатам проведения государственной кадастровой оценки земель кадастровая стоимость земельных участков по состоянию на 1 января календарного года доводится до сведения налогоплательщиков посредством вручения уведомлений не позднее 1 марта этого года.

7. Освобождаются от налогообложения:

- организации, учреждения в отношении принадлежащих им земельных участков, на которых расположены здания, строения, сооружения, находящиеся в муниципальной собственности муниципального образования Махмуд-Мектебского сельсовета;
- участники Великой Отечественной войны;
- физические лица, собственники земельных участков, сумма налога которых составляет менее 10 (десять) рублей.

8.Земельный налог вводится в действие на территории муниципального образования Махмуд-Мектебского сельсовета с 1 января 2007 года.

9. Настоящее решение подлежит официальному опубликованию в информационном вестнике Нефтекумского муниципального района "Нефтекумье".

10. Настоящее решение вступает в силу с 01 января 2007 года, но не ранее, чем по истечении одного месяца со дня его официального опубликования.

**Глава муниципального образования,
Председательствующий на заседании
Совета депутатов муниципального
Образования Махмуд-Мектебского сельсовета** **З.Б. Иналов**

О ставках налога

Совет депутатов муниципального образования Тукуй-Мектебского сельсовета Нефтекумского района Ставропольского края
РЕШЕНИЕ

15 ноября 2006г. а. Тукуй-Мектеб №

О ставках налога на строения, помещения, сооружения с 01 января 2007 г

В соответствии с Законом Российской Федерации от 09 декабря 19 № 2003-1 "О налоге на имущество физических лиц" и Уставом муниципального образования Тукуй-Мектебского сельсовета Нефтекумского рай Ставропольского края,

Совет депутатов муниципального образования Тукуй-Мектебского се совета,

РЕШИЛ:

1. Установить с 01 января 2007 года на территории муниципального разования Тукуй-Мектебского сельсовета Нефтекумского района Ста польского края следующие ставки налога на строения, помещения и оружения, в зависимости от суммарной инвентаризационной стоимости к дого типа объектов налогообложения для уплаты и исчисления налога зическим лицам - собственникам строений, помещений и сооружений вентарной стоимостью:

- до 300 тысяч рублей - 0,1 процента инвентаризационной стоимо налогооблагаемого имущества;
- от 300 тысяч рублей до 500 тысяч рублей - 0,2 процента инвентари ционной стоимости налогооблагаемого имущества;
- свыше 500 тысяч рублей - 0,3 процента инвентаризационной стоим ти налогооблагаемого имущества.

2. Освободить от уплаты налога на имущество физических лиц след щие категории граждан:

- несовершеннолетних детей, получивших имущество в порядке нас дования от родителей;
- неработающих родителей, опекунов и попечителей, на содержании торых находятся совместно с ними проживающие инвалиды детства или валиды первой группы.

3. Настоящее решение подлежит официальному опубликованию в формационном вестнике Нефтекумского муниципального района "Неф кумье" до 01 декабря 2006 года.

4. Решение Совета депутатов муниципального образования Тукуй-М тебского сельсовета № 21 от 27.09.2005г. "О налоге на имущество ф ческих лиц" признать утратившим силу.

5. Налог вводится в действие на территории муниципального образо ния Тукуй-Мектебского сельсовета с 01 января 2007 года.

6. Настоящее решение вступает в силу не ранее, чем по истечении ного месяца со дня его официального опубликования.

**Глава муниципального образования
Тукуй-Мектебского сельсовета,
Председательствующий на заседании
Совета депутатов.** **М.А.Эльгайта**

Совет депутатов муниципального образовани Махмуд-Мектебского сельсовета Нефтекумского района
РЕШЕНИЕ

10 ноября 2006г. а. Махмуд-Мектеб №

О ставках налога на имущество физических лиц

В соответствии с Законом Российской Федерации от 09 декабря 1991 № 2003-1 "О налогах на имущество физических лиц" Совет депутатов м ципального образования Махмуд-Мектебского сельсовета,

РЕШИЛ:

1. Установить ставки налога на имущество физических лиц в следую размерах:

1.1. Стоимость имущества	Ставка налога
до 300 тыс. руб.	0,1%
от 300 тыс. руб. до 500 тыс. руб.	0,3%
свыше 500 тыс. руб.	1,0%

1.2. Установить ставки налога на имущество коммерческих предприяти суммарной инвентаризационной стоимости независимо от цели исполь ния.

2. Уплата налога производится владельцами равными долями в два ср не позднее 15 сентября и 15 ноября.

3. Освободить от уплаты налога участников Великой Отечественной войны

4. Налог вводится в действие на территории муниципального образо Махмуд-Мектебского сельсовета с 01 января 2007 года.

5. Настоящее решение подлежит официальному опубликованию в р ном информационном вестнике "Нефтекумье".

6. Настоящее решение вступает в силу с 1 января 2007 года, но не р чем по истечении одного месяца со дня его официального опубликован

**Глава муниципального образования,
Председательствующий на заседании
Совета депутатов муниципального образования
Махмуд-Мектебского сельсовета** **З.Б.Ин**

РЕДАКЦИОННЫЙ СОВЕТ:
Канаев А. А.-Х.
Полонская З.Н.
Киселев Л.И.
Юнусов Т.А.
Диль А.В.
Сапрыкина М.А.
Васюк И.В.
Ольховская Л.Е.
Усачева А.Р.
Кельдигазиева Д.Ш.

«Вестник» утвержден на заседании Совета муниципального района.
Решение от 23.08 2005 г. № 51
НАШ АДРЕС:
г. Нефтекумск, пл. Ленина 1,.
Совет Нефтекумского муниципального района.
Тел. 3-15-73
РАСПРОСТРАНЯЕТСЯ БЕСПЛАТНО

НЕФТЕКУМЬЕ
Периодически-издаваемый информационный вестник Нефтекумского муниципального района.
УЧРЕДИТЕЛИ: Совет и администрация Нефтекумского муниципального района.

Ответственный за выпуск *Канаев Агали Абдул-Халило*
"Заслуженный работник с/х-ва РФ".
Редактор Киселев Л.И., член С/ж РФ «Заслуженный работник культуры РФ»
Набор на компь в Совете Нефтеку муниципального р
Печать офсетная, объем 1,5 п.л. Заказ 2790 Тираж
Газета сверстана и отпечатана в ОАО «Шпаковская типогр
356240, г. Михайловск, ул. Ленина, 15

День рождения ГАИ - 3 июля 1936 год

70 лет ГАИ-ГИБДД

Приложение к информационному вестнику «Нефтекумье» Нефтекумского муниципального района

№ 1, июнь 2006 года
Специальный выпуск

Фотоинформационная газета отделения ГИБДД ОВД Нефтекумского района Ставропольского края

С праздником!

Н.И.Рогачев,
начальник ОВД Нефтекумского района полковник милиции

Уважаемые коллеги, соратники по службе, ветераны и ныне действующий состав сотрудников отделения ГАИ-ГИБДД! Уважаемые жители района!

Мы находимся в преддверии славной даты в истории российской милиции, в жизни государства. В первых числах июля, а конкретно 3 июля 2006 года –70 лет ГАИ-ГИБДД РФ.

Впервые термин «Автоинспекция» возник в 1920 году, когда секретом Совета Народных Комиссаров «Про автомобильное движение по Москве и его окрестностям» было предусмотрено создание специального органа по контролю за соблюдением Правил движения и эксплуатации транспорта. В 1934 году РНК СССР принял решение о создании при Центральном Управлении шоссированных и почвенных дорог Государственной Автоинспекции. Учитывая важность борьбы с автомобильными авариями, в 1936 году автоинспекция была передана в ведение Главного Управления рабоче-крестьянской милиции.

Днем рождения ГАИ считается 3 июля 1936 года, когда Совет Народных Комиссаров утвердил Положение про Госавтоинспекцию. С принятием этого закона появилась организационно-правовая основа деятельности ГАИ, определено ее место в общегосударственной системе обеспечения безопасности дорожного движения, положено начало деятельности ГАИ в современном виде.

В Нефтекумском районе Государственная автомобильная инспекция начала свою историю, как принято считать, много позже. Через 29 лет, 31.03.1965 года приказом начальника УОО ПСК №024 создается Нефтекумский районный отдел внутренних дел, в состав которого включена Госавтоинспекция по Нефтекумском району. Первым старшим госавтоинспектором района был Золотарёв Сергей Николаевич.

На сегодня отделение ГИБДД Нефтекумского района самое крупное из аналогичных подразделений края.

Только в 2005 году инспекторами выявлено 30109 нарушений ПДД, из них водителей управляющих транспортным средством в состоянии опьянения – 556.

Раскрыто 36 преступлений, из 12 зарегистрированных краж и угонов транспортных средств раскрыто 10. Выявлено 8 фактов перевозки наркотиков, 12 фактов перевозки и хранения огнестрельного оружия. С использованием ЭВМ выявлено 32 подтвердившихся факта нахождения автотранспорта в розыске. Задержано 36 человек находящихся в розыске, из них 6 в федеральном розыске.

Не снижаются показатели работы и в этом 2006г. Так за четыре месяца 2006г. выявлено 11046 нарушений ПДД, из них 76 водителей управляющих транспортным средством в состоянии алкогольного опьянения, не имеющих права на управление – 158, нарушение скоростного режима – 4552, нарушений правил проезда светофора – 152, выезд на полосу встречного движения - 714, нарушений требований дорожных знаков и разметки – 285, нарушений ПДД пешеходами – 1987, выявлено 58 нарушений допущенных несовершеннолетними участниками дорожного движения.

Раскрыто 20 преступлений, из 3 зарегистрированных краж и угонов транспортных средств все раскрыты. Выявлено 10 фактов перевозки наркотиков, 11 фактов перевозки и хранения огнестрельного оружия. Задержано 44 человека находящихся в розыске, из них 27 в федеральном розыске.

Наилучших результатов в работе добились такие сотрудники как, *Кочнов Сергей Николаевич* (майор милиции), майор милиции *Старшко Андрей Борисович*, капитан милиции *Пелюхно Виталий Иванович*, майор милиции *Машко Сергей Геннадьевич*, майор милиции *Бабенко Александр Георгиевич*, лейтенант милиции *Окопный Павел Павлович*, лейтенант милиции *Заикин Алексей Александрович*, лейтенант милиции *Яшин Игорь Николаевич*.

В наше время не принято хвалить человека в форме. Чаще говорят о проблемах и задачах, но подспудно живет в обычном гражданине страны признательность человеку в погонах, восхищение его смелостью, решительностью, умелыми действиями при задержании преступников, при защите жизни, чести и достоинства людей. И надежда на то, что в критический момент бытия человек в форме защитит и спасет, порой ценой своего здоровья и даже жизни. И останется навсегда в рассказах сослуживцев, современников, в благодарной человеческой памяти. При выполнении служебного долга погиб майор милиции Шейко Виктор Васильевич, инспектор по розыску КПМ-2 полка ГИБДД "Южный", капитан милиции Журавлев Александр Михайлович инспектор по розыску КПМ-2 полка ГИБДД «Южный», лейтенант милиции Верченко Олег Викторович 1972 года рождения старший инспектор дорожно-патрульной службы роты ДПС отдела ГИБДД ОВД Нефтекумского района. Они погибли во благо спокойной и мирной жизни своих земляков, во благо целостности России. Склоним головы перед их мужеством и почтим минутой молчания их память.

Но жизнь продолжается и в истории ГАИ-ГИБДД Нефтекумского района есть много своих славных добрых традиций, которые нельзя забывать. И ещё не мало их будет написано, ведь сегодня в эту службу пришло новое поколение сотрудников- хорошо подготовленных профессионально, имеющих большое желание создать на дорогах района зону безопасности.

Поздравляю личный состав ГАИ-ГИБДД, их родных и близких, ветеранов, добровольных помощников и всех, кто обеспечивает безопасность дорожного движения с 70-летним юбилеем ГАИ-ГИБДД. Здоровья, мира, спокойной безопасной службы и профессионализма, благополучия и простого человеческого счастья. С ПРАЗДНИКОМ!!!

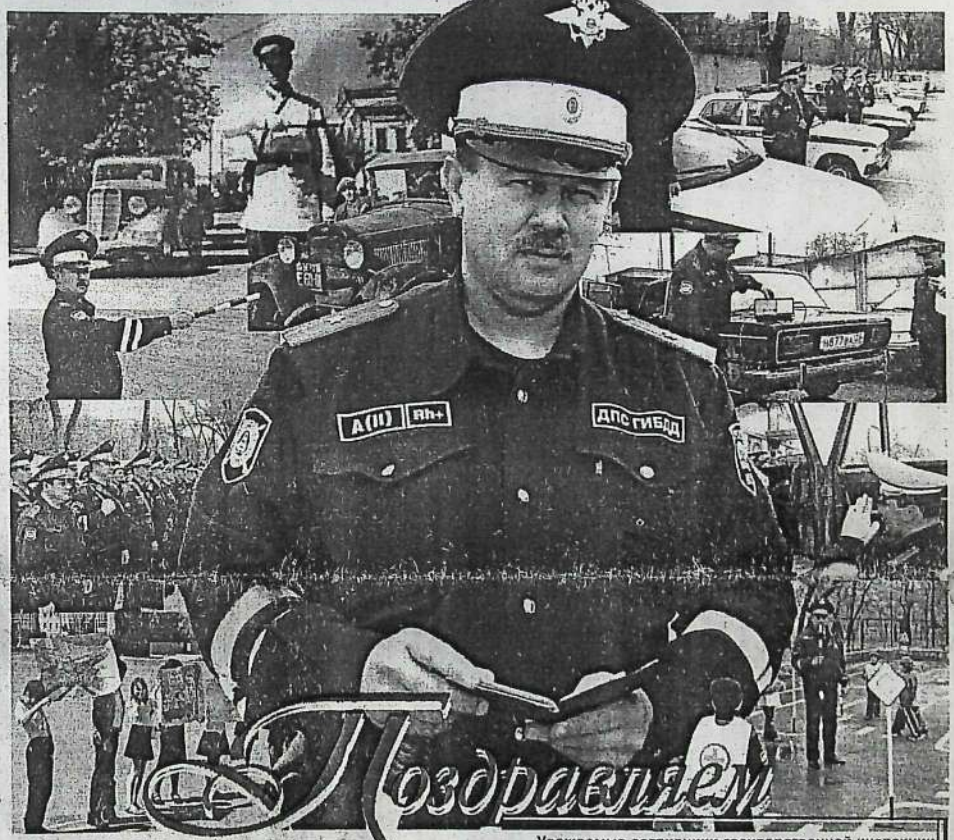

Поздравляем

Уважаемые ветераны и сотрудники ГАИ-ГИБДД!

От всей души поздравляю вас с профессиональным праздником - 70-ой годовщиной образования органов государственной автомобильной инспекции и безопасности дорожного движения!

Обеспечение общественной безопасности, организация дорожного движения, техническое состояние транспортных средств - вот далеко неполный перечень задач, которые вы, сотрудники Госавтоинспекции, решаете в своей повседневной службе.

Выполняя свои обязанности, вы достойно служите обществу и государству. Ваша работа уже давно перестала быть обыденной и спокойной. Благодаря мужеству и профессионализму личного состава ГИБДД сохранена не одна человеческая жизнь.

В нашей памяти навсегда останутся имена сотрудников, которые погибли при исполнении служебных обязанностей, выражаю искренние слова признательности членам их семей, родным и близким.

От себя лично, от имени всего депутатского корпуса района поздравляю ветеранов службы, добровольных помощников Госавтоинспекции, которые в силу своей активной жизненной и гражданской позиции помогают сотрудникам в важном и благородном деле обеспечения безопасности движения на дорогах нашего района.

Свой профессиональный праздник вы, как и всегда, встречаете на рабочих местах: на постах, на перекрёстках дорог, за рулём патрульных машин. Пусть в ваших буднях и праздниках будет поменьше происшествий, нарушений и тревожных ночных звонков!

Удачи и крепкого здоровья вам и вашим близким! Большого человеческого счастья, тепла и радости!

Глава Нефтекумского муниципального районаСтавропольскогокрая
П.А.Лиманов

Уважаемые сотрудники государственной инспекции безопасности дорожного движения!

Администрация Нефтекумского муниципального района Ставропольского края сердечно поздравляет Вас с 70-летием образования государственной инспекции дорожного движения МВД Российской Федерации.

Особые слова поздравления и благодарности выражаем ветеранам, стоявшим у истоков образования государственной автоинспекции Нефтекумского района.

Искренне желаем Вам и тем, кто сегодня служит в ГИБДД, семьям, родным и близким крепкого здоровья, душевного равновесия, мира и благополучия.

В это сложное тревожное время, в котором оказалась страна, беда не обошла и наш район и отдел. Эти скорбные дни мы сопереживали вместе с вами.

С каждым годом растет автотранспортный парк страны и района. Соответственно увеличивается число участников дорожного движения, обостряется ситуация на дорогах. В этой связи еще больше возрастает роль инспекторов дорожного движения. От вас во многом зависит порядок на дорогах и улицах населенных пунктов, а нередко и жизнь людей.

Желаем Вам высокого профессионального мастерства, терпения, неиссякаемой силы духа, чуткого внимания и объективности к людям, успехов в выполнении служебных обязанностей и задач, стоящих перед ГИБДД.

В свою очередь администрация Нефтекумского муниципального района Ставропольского края оказывала помощь ОГИБДД в приобретении транспортных средств и оргтехники, и впредь будет оказывать помощь в укреплении материально-технической базы. С этой целью, администрацией совместно с ОВД разработана целевая программа первоочередных мер по борьбе с преступностью и материально-техническому укреплению отдела на 2006-2007 годы.

С ПРОФЕССИОНАЛЬНЫМ ПРАЗДНИКОМ ВАС!

Глава администрации Нефтекумского муниципального района Ставропольского края М. И. Товчигречко

ПРИМИТЕ ПОЗДРАВЛЕНИЯ!

Уважаемые работники службы ГИБДД Нефтекумского ОВД!

Примите поздравления с вашим профессиональным праздником!

Ваш повседневный, напряженный, полный опасности труд направлен на охрану правопорядка, жизни людей, на обеспечение безопасности дорожного движения, требует от каждого из вас компетентности, знаний, высоких человеческих качеств, выдержки и сознанности!

Желаем вам здоровья, стойкости духа, мирного труда, любви и внимания близких!

Глава муниципального образования города Нефтекумска Т.А.Шведова
Председатель Совета депутатов города Нефтекумска А.Н.Васильев

ШЕВРОЛЕ ОТ НЕФТЯНИКОВ

В преддверии юбилея службы в отделение ГИБДД Нефтекумского района пришла приятная весть - генеральный директор С. Анжигур от имени коллектива ОАО «НК «Роснефть» - Ставропольнефтегаз» подарил нашему подразделению ГИБДД автомобиль «Нива-Шевроле». Разумеется от ребят нефтяникам большое спасибо за подарок. Ну, а для решения оперативных задач по укреплению безопасности дорожного движения, данный подарок крайне важен. Кроме того, это и объективная оценка вклада сотрудников ОГИБДД в решение производственно-хозяйственных задач, обеспечивающих бесперебойность и безаварийность подвижного транспорта акционерного общества.

Учитывая, прежде всего, задачу нашего предприятия- обеспечить безопасность пассажирских перевозок и безаварийность на трассах нашего подвижного состава, мы всегда находимся в деловом сотрудничестве с сотрудниками Нефтекумского отделения ГИБДД.

Безаварийная устойчивость нашего транспорта- это во многом и заслуга ГИБДД. От имени всего нашего коллектива, от себя лично поздравляю всех, кто связал свою судьбу со службой в ГАИ – ГИБДД, с праздником, с 70-летним юбилеем. Здоровья, благополучия, профессионализма, хороших дорог, спокойной службы и «зеленый свет» для законопослушных водителей!

Н.Ф.Гелджав,
генеральный директор
ОАО «Нефтекумскавтотранс»

МЫ СЛУЖИЛИ, СЛУЖ...
ЖИТЕЛЯМ НЕФТЕ...

СПРАВКА: Нефтекумский район расположен в юго-восточной зоне Ставропольского края. Районный центр город Нефтекумск находится в 300 км от краевого центра города Ставрополя. Основные связывающие нити между населенными пунктами – асфальтированные, гравийные и просто степные грунтовые дороги. Район граничит с Левокумским, Курским, Степновским и Буденовским районами Ставропольского края, Республикой Дагестан.

В районе проживает более 70 тыс. человек, представляющих 40 национальностей. Район – агропромышленный; сельское хозяйство, добыча нефти.

Район занимает территорию – 380 тыс. га.

С благодарностью к Вам

Начальник ОГИБДД ОВД Нефтекумского района подполковник милиции Шаталов Николай Владимирович.

Родился 07 августа 1961 года в с. Урожайном Левокумского района Ставропольского края. Окончил Ростовский автодорожный техникум. В 1998г. окончил Московский институт предпринимательства и права. Службу в ГАИ-ГИБДД начал в 1982 году в должности инспектора ДПС. За 24 года службы прошёл путь от инспектора ДПС до начальника отдела ГАИ Нефтекумского района.

За достижение высоких результатов в служебной деятельности и добросовестное несение службы имеет ряд поощрений и благодарностей. Имеет награды правительства, медали МВД РФ «За отличие в службе I степени», «За боевое содружество», «За безупречную службу – II степени», нагрудный знак «За службу России», «За отличие в службе - II степени», «За службу на Кавказе», За отличную службу в МВД», «За верность долгу», «За отличную службу I степени», знак ВВ МВД РФ «За отличие в службе - II степени», «За отличную службу в МВД», награжден почетными грамотами «За образцовое исполнение служебного долга», «За выполнение служебно-боевых задач при проведении широкомасштабных операций по противодействию терроризму.

Женат. Имеет двоих детей.

Дорогие коллеги, соратники по службе!
Уважаемые жители Нефтекумского района!

В первых числах июля текущего года ГАИ-ГИБДД России отмечает свой 70-летний юбилей со дня её образования. В общей структуре Государственной инспекции безопасности дорожного движения свое достойное место занимает и отделение ГИБДД Нефтекумского района, которое, как составная часть службы страны, имеет свою историю, свои традиции, горечь потерь и радость от чувства достойного выполнения служебного долга. Шли годы, менялось общество, шли, исходя из возникающих задач, структурные изменения в самом отделении, росло количество сотрудников. Оперативная обстановка предъявляла новый уровень к качеству несения службы, к морально-нравственной составляющей взаимоотношений с гражданами, к материально-техническому обеспечению отделения и профессиональному уровню сотрудников ОГИБДД.

Но неизменным оставалось главное- обеспечивать безопасность дорожного движения на территории района, сохранять жизнь человека! И, несмотря на определенные трудности, некоторые ошибки в нашей работе, мы эту задачу выполняем. Но могли бы мы выполнить поставленные в предусмотренном объеме задачи без поддержки общества, органов власти, руководителей хозяйственных структур, коллег из параллельных правоохранительных организаций, непосредственно руководителей краевого управления внутренних дел края и ОВД Нефтекумского района, наших добровольных взрослых и юных помощников? Конечно нет. Всегда, с момента создания нашей службы в районе, мы чувствовали и ощущали эту поддержку, в том числе и в конкретном укреплении материально-технической базы отделения.

Слова искренней признательности и благодарности от имени сотрудников отделения и себя лично за внимание и поддержку руководству нашего отдела, ГУВД СК, главам администрации и Совета муниципального Нефтекумского района, ОАО «Роснефть-Ставропольнефтегаз», руководителям предприятий и организаций района, средствам массовой информации, нашим добровольным помощникам, юным инспекторам и всем участникам различных конкурсов, которые проводятся нами в рамках профилактики и предупреждения ДТП, формирования положительного имиджа службы.

Поздравляю вас, уважаемые коллеги, с праздником – 70-летием образования службы ГАИ-ГИБДД. Мира, благополучия, взаимопонимания и поддержки, высокого профессионализма и, достойного Российскому обществу, исполнения своих обязанностей, здоровья и достатка вам, вашим родным и близким. Добрые слова и низкий поклон нашим ветеранам.

Навсегда в нашей памяти останутся имена сотрудников, погибших при исполнении служебных обязанностей.

Впереди у нас серьезная работа по дальнейшему совершенствованию работы нашего отделения. Надеюсь на понимание и поддержку. Мы служили, служим и будем служить жителям Нефтекумского района.

Командиры

Искалиев Андрей Владимирович (командир отдельной роты ДПС ГИБДД ОВД Нефтекумского района подполковник милиции) родился 3 апреля 1970 года в с.Высоцком Петровского района Ставропольского края. В 1989г. демобилизован из вооруженных сил. В 1993г. окончил Ставропольский сельскохозяйственный институт, по специальности – инженер-механик. В 1998г. окончил Белгородский институт потребкооперации и права, по специальности – юрист. Службу в органах внутренних дел начал в 1993г., был старшим инспектором взвода ДПС ГАИ, инспектором по розыску ДПС службы ГАИ, командиром взвода ДПС, заместителем командира батальона ДПС (г.Буденновска). с 2000г. командир роты ДПС отделения ГИБДД ОВД Нефтекумского района.

За время службы имеет ряд поощрений и благодарностей. Имеет нагрудные знаки: «За службу на Кавказе», «За отличие в службе ГИБДД II степени», «За службу России», «За отличную службу в МВД». Приказом командующего группировкой ВВ МВД России на территории Ставропольского края награжден знаком ВВ МВД РФ «За отличие в службе I степени» Награжден почетными грамотами – за достигнутые успехи в служебной деятельности, за образцовое исполнение служебного долга, за высокие показатели оперативно-служебной деятельности. В 2003г. награжден медалью МВД РФ «За отличие в службе III степени». Награжден медалью «200 лет МВД». Женат, имеет двоих детей.

Николаенко Олег Владимирович (начальник КПМ (контрольный пункт милиции)п.Абрам-Тюбе ОГИБДД ОВД Нефтекумского района майор милиции) родился 22 ноября 1963 г. в Степновском районе п. Верхнестепное Ставропольского края. После окончания средней школы призван в ряды вооруженных сил. В 1984 году по рекомендации Усть –Джегутинского РК КПСС принят в Отдел внутренних дел Усть – Джегутинского райисполкома КЧАО Ставропольского края на должность милиционер-водитель. В службе Госавтоинспекции с 1987 года. В 1993г. Окончил астраханскую школу милиции.В этом же году назначен на должность начальника отделения ГАИ Степновского ОВД Ставропольского края. В 2003г. продолжил службу в отделе внутренних дел Нефтекумского района начальником КПМ п.Абрам-Тюбе отделения ГИБДД).

За время службы в ГИБДД неоднократно награждался почетными грамотами, денежными премиями за добросовестное исполнение служебных обязанностей, за достигнутые успехи в работе, за образцовое исполнение служебного долга. Награжден медалями «За отличие в службе III степени», «За отличие в службе II степени» и «За отличие в службе I степени».

Галджев Владимир Ахилесович (начальник смены КПМ п.Затеречный ОГИБДД ОВД Нефтекумского района майор милиции), родился в с.Ачикулак Нефтекумского района Ставропольского края. После окончания школы в 1987 году поступил, и в 1991г. окончил Рязанское высшее воздушно-десантное командное училище. Служил в Закавказском военном округе на командных должностях. В органах внутренних дел с мая 1994года. Службу начинал в должности инспектора по розыску КПМ п.Затеречный. Затем был назначен старшим инспектором по розыску. В 2002 году закончил Краснодарский юридический институт МВД РФ. С 2004года – начальник смены КПМ п.Затеречный ОГИБДД ОВД Нефтекумского района. За годы службы неоднократно поощрялся. Награжден медалями: «За отличие в службе III степени», «За отличие в службе II степени».

Эх, дороги!

ГИБДД не оставляет без внимания состояние улично-дорожной сети, контролирует предприятия Нефтекумского района, в чьем ведении находится установка дорожных знаков, нанесение дорожной разметки и ремонт дорог. А всего в районе установлено 1668 дорожных знаков, дающих информацию участникам дорожного движения и днем, и ночью, а также 8 светофорных объекта, нанесено -206 км линий дорожной разметки.

И за всем этим "хозяйством" присматривают всего 2 государственных инспектора дорожной инспекции и организации движения: ст. лейтенант милиции **Паразян Аркадий Аршакович** и лейтенант милиции **Евдокимов Владимир Юрьевич** одни из самых молодых сотрудников ОГИБДД.

Закон исполнять!!!

Группа исполнения административного законодательства находится в непосредственном подчинении начальника отделения ГИБДД и состоит из числа наиболее подготовленных сотрудников, имеющих опыт работы в подразделениях ОГИБДД. Руководит ею майор милиции **Дроботенко Сергей Петрович.**

Основными задачами группы являются:

· обеспечение производства по делам об административных правонарушениях в сфере обеспечения безопасности дорожного движения

· рассмотрение материалов о ДТП, в которых пострадали люди

· доследственная проверка по материалам о ДТП, в которых пострадавшим был причинен тяжкий вред здоровью.

Штаб

В штабную группу, которой руководит один из самых молодых и перспективных сотрудников ГАИ ст. лейтенант милиции **Джемесюк Денис Олегович** стекается вся информации о наличии сил и средств подразделений ГИБДД, результатах их деятельности по охранен общественного порядка и борьбе с преступностью, состоянию аварийности и мерах по предотвращению происшествий.

Данная информации обобщается и анализируется инспектором по анализу и планированию лейтенантом милиции **Араколовой Эльвирой Рассуловной,** для подготовки прогнозов вероятных изменений обстановки, планирования и для разработки адекватных мер реагирования руководством Госавтоинспекции района.

«Хребет» ГИБДД

Основным «хребтом» ГАИ Нефтекумского района является подразделение дорожно-патрульной службы ГИБДД. Образованное, как отмечено раннее, в далеком 1985 году, как взвод дорожно-патрульной службы численностью 20 человек, с 1999 года это - отдельная рота дорожно-патрульной службы, со штатной численностью 62 сотрудника.

Уже 12 лет это подразделение возглавляет подполковник милиции **Искалиев Андрей Владимирович**, который, как и начальник ГАИ, Шаталов Николай Владимирович, имеющий в своем послужном списки практически все должности Госавтоинспекции. Неоценимую помощь в управлении подразделением ему оказывают его заместители: капитан милиции **Пелюхно Виталий Иванович** и майор милиции **Черников Юрий Николаевич.**

На сегодня отдельная рота дорожно-патрульной службы, осуществляет оперативно-профилактические, контрольные, надзорные и разрешительные функции в области обеспечения безопасности дорожного движения, а также участвует в обеспечении охраны общественного порядка и борьбе с правонарушениями в зонах своих маршрутов патрулирования.

Данные функции возложены на взвода ДПС, возглавляемые майорами милиции Латкиным Сергеем Александровичем и Музыкиным Сергеем Алексеевичем.

Основные задачи роты дорожно-патрульной службы:

- Контроль за дорожным движением, предупреждение, выявление и пресечение преступлений и нарушений ПДД РФ в области дорожного движения, применение в установленном порядке мер административного воздействия к нарушителям;
- Распорядительно-регулировочные действия;
- Выезд на места дорожно-транспортных происшествий, выполнение в пределах указанной компетенции неотложных действий.
- Участие в охране общественного порядка и борьбе с преступностью, розыск и задержание угнанных и похищенных транспортных средств, а также транспорта, скрывшегося с места ДТП;
- обеспечение безопасного и бесперебойного движения транспортных средств;
- Оказание, в пределах своей компетенции, помощи участникам дорожного движения, содействия гражданам в реализации из законных прав и интересов;
- Участие в реализации мероприятий, направленных на создание условий для безопасного движения транспорта;
- Повседневный контроль за состоянием улично-дорожной сети района и средств регулирования.

Работу подразделений ДПС, оказание им практической и методической помощи организуют входящие в состав роты:

- штабная группа;
- группа по исполнению административного законодательства;
- группа розыска.

Уваж...

Данный специальный фот... чительному юбилею в жизн... летию со Дня рождения го... ставляющей организацион... системе обеспечения безопа... современную правовую базу...

И ранее и сейчас привы... указывать на негативные ... ГАИ, делать обобщения, заб... форме, рискуя жизнью пов... дает нам чести сначала гов... потом - помогите, защити... общество и органы правопо... сообща наводить порядок в... щем доме- России. В данно... тоснимкам. И это оправдан... чатлен миг из прошлого и ... ГАИ-ГИБДД, миг, который ... конкретных людей, в конкр...

О...

Уважаемые сотрудники гос... спекции безопасности доро...

Поздравляем вас с... со дня обр...

Высокий авторитет ГАИ... стоял у истоков создания ... время бережно поддержива... ников, развивает их опыт, ... спокойствия и безопасност...

Уверены, что ваша слож... гда будет направлена на бл... жения – наших сограждан,...

Искренне и сердечно жел... в совершенствовании профе... ровья, счастья и благополу...

От коллектива ОАО «Н...

Уважаемые сотр...

Примите искреннее по... ников села Нефтекумско... она по случаю знаменат... летнего юбилея создания... выражением огромной б... мание той сложной сит... дится агропромышленн... ческому содержанию м... парка и повседневную р... дисциплины и порядка н...

Желаю всем ... благополучия, пр... Мира, добра и с... родным и...

С неизменным к Вам ... и уважением –

М.Х. Джу...

Нефтекумского ... Ставропольского края, ... сельского хозяйства ...

П...

Пуст... и поряд... семейны... ственны... ют в Ва...

С уваж...

Л. Киселев, депут... тель постоянной ком... пального района.

ВЕТЕРАНЫ

ВОСПОМИНАНИЯ

Козырев П.Т.

Полковник в отставке Павел Тимофеевич Козырев, работающий сегодня мировым судьей, длительное время проработал в нашем отделе, и почти 15 лет возглавлял Нефтекумский РОВД. В преддверии праздника мы обратились к нему с просьбой высказаться по поводу юбилея службы, вспомнить о времени, о коллегах по службе РОВД.

П.Т.- спасибо за предоставленную возможность. Да, время летит стремительно. Вроде это было совсем недавно, а уже приходится говорить с позиции ветерана. Сентябрь 1980 года. Теплые, как никогда безветренные для нашей степи, стояли дни. Я прибыл в Нефтекумский отдел милиции из Ульяновской области для прохождения дальнейшей службы, вообщем-то к себе на родину, сам я из с.Величаевского. По ноябрь 1987 был начальником следственного отделения. Функциональные обязанности начальника отделения предопределяли тесное взаимодействие с параллельными службами, в том числе и со службой ГАИ. О том времени у меня остались хорошие, добрые впечатления. Возглавляли тогда нашу Госавтоинспекцию Калмыков В.А. и Ковалев С.Н. Сильные духом, энергичные ребята, профессионалы своего дела. К сожалению, Виктор Анатольевич Калмыков рано ушел из жизни. Вместе нам приходилось решать различные вопросы в борьбе с преступностью, конечно время было иное, но и технические возможности, увы, были далеко не на уровне. Собственно подвижной состав сотрудников ГАИ представлял в то время автомобиль желтый «Жигули» или, как мы его называли, «канарейка», на которой Романенко В. осуществлял и выезды, и задержания, и дежурство.

С ноября 1987 года и по февраль 2002 года руководил непосредственно районным отделом милиции. Будучи начальником РОВД, я на должность начальника отделения ГАИ назначил в сентябре 1991 года Н.В.Шаталова. До этого он был инспектором и, как показало время, не ошибся. Нам приходилось решать срочные оперативные задачи. Время вносило свои коррективы в содержание и объем задач, решаемых сотрудниками государственной автоинспекции. И они соответствовали им. Ведь первые боевые стычки с теми бандитами, которых сегодня принято называть террористами и первые трагические потери наших ребят, передвижные посты по периметру административной границы района пришлось на время 90-х годов.

В этом году 70-летний юбилей ГАИ-ГИБДД. Хотел бы подчеркнуть, что данная служба с давних времен - одна из самых мобильных и многочисленных. Её деятельность всегда и повседневно находиться на острие общения с человеком.

Всесоюзный староста М. Калинин в свое время говорил: «Дежурная часть- зеркало милиции». В полной мере эти слова можно отнести и к ГАИ-ГИБДД.

Ведь по своей сути, данная служба- это розыск, выявление и раскрытие преступлений, поиск транспорта, работа с пешеходами, с детьми и т.д.

Сегодня данная служба мощная, и в количественном и в качественном отношении, составляющая деятельности районного отдела милиции. Вызывает чувство удовлетворения то, что материально-техническая база, спецавтотранспорт отделения ГИБДД постоянно совершенствуются и пополняются, соответствующая на сотрудниках форма. Конечно же, есть недостатки, ошибки, действия, неадекватные общественному мнению, проявляющиеся со стороны отдельных сотрудников ГАИ. Но, в конечном счете, как говорится, без ГАИ нет жизни на Руси. И это я могу подтвердить, находясь уже в качестве человека в отставке от службы в милиции.

В юбилейный год самые добрые и сердечные слова поздравления ветеранам и действующему составу службы ГАИ. Молодым сохранять и приумножать положительные традиции, обеспечивать порядок на трассах, уважать права своих сограждан. И, конечно же, здоровья всем, благополучия и мира в семьях, безопасной службы. С праздником!

«ТАКИМИ ОНИ БЫЛИ»
На снимке: Ф. Н. Коваленко, В. И. Брюхин.
Фото из архива семьи Коваленко.

Романенко Владимир Петрович родился в селе Ачикулак ДАССР Кизлярского района 30 января 1951г. в многодетной семье рабочих. Окончил неполную среднюю школу в городе Кизляре. В 1968 году переехал с родителями в город Нефтекумск Ставропольского края. В период с 1969 по 1970 годы работал плотником в Строительном Управлении № 1 г Нефтекумска. Был призван в ряды Советской Армии, где прослужил с 1970 по 1972 годы в ВСО ВЧ 43/16 г. Реутово. После демобилизации из рядов Советской армии, зимой 1972 года, был принят на работу в ОВД Нефтекумского района Ставропольского края на должность автослесаря.

С ноября месяца 1974 года был переведен на должность водителя медицинского вытрезвителя. В этот период окончил школу рабочей молодежи. Был послан на курсы в « Школу милиции» и уже в звании младшего сержанта, в начале 1975 года поступил на работу инспектором ДПС ГАИ при РОВД Нефтекумского района. В 1977 году присвоено очередное звание старшина милиции. В 1984 году награжден медалью «За 10 лет безупречной службы» с присвоением знания «Отличник Советской милиции». В 1989 году награжден медалью «За 15 лет безупречной службы» и знаком МВД 2 степени. В 1995 году, уже в звании прапорщика милиции, был награжден медалью «За 20 лет безупречной службы». В 1996 году, проработав 23 года инспектором в ГАИ, уволен из рядов сотрудников ГАИ при ОВД Нефтекумского района по выслуге лет. С 2000 года по настоящее время работаю оператором ГРС в «Камыш – Бурунском» ЛПУМГ.

Романенко Алексей Петрович (госавтоинспектор РЭО ГИБДД майор милиции) родился 30 марта 1949 года в республике Дагестан с. Н-Бирюзяк Кизлярского района. Окончив школу в г.Нефтекумске поступил в ПТУ. В 1970г. был призван в ряды вооруженных сил. Службу прошел во внутренних войсках Казахстана. Демобилизовавшись вернулся в г. Нефтекумск, и в 1976г. поступил на службу в отдел внутренних дел, где до 1970г. работал водителем. В 1978г. назначен на должность инспектора ГАИ. В 1982г. перешел на службу РЭО ГАИ Нефтекумского района на должность госавтоинспектора. Окончил Ростовский автодорожный техникум в 1984г. В феврале 2006г. Романенко Алексей Петрович, прослужив госавтоинспектором РЭО ГАИ 24 года, будучи майором милиции, ушел в отставку.

За эти годы он много раз награждался почетными грамотами, ценными подарками, денежными премиями. Награжден медалями «За отличие в службе III степени», «За отличие в службе II степени», «За отличие в службе I степени», «За безупречную службу».

ПОЗДРАВЛЯЕМ

Сегодня , когда количество автомобилей значительно выросло , все граждане России , а особенно те, кто практически ежедневно , исходя из задач своей деятельности , находятся за рулем машины, жизненно заинтересованы, я бы сказал, в качественном исполнении всех мер обеспечивающих безопасность движения на дорогах и улицах.

А это , прежде всего , прямая функциональная обязанность сотрудников ОГИБДД. И выполнять эти обязанности ребятам из ГИБДД приходится ночью и днем в любую погоду, порою в ситуации смертельно опасной для жизни.

2006 год –год 70 летия ГАИ –ГИБДД

От имени нашего коллектива , себя лично Поздравляю сотрудников отделения ГИБДД внутренних дел Нефтекумского района , их близких , родных, ветеранов службы с этим праздником .

Желаю здоровья, безаварийной службы, спокойствия на трассах, мира, добра.

Пусть величие и ответственность Вашей службы будет во благо жизни на дорогах и улицах нашего района.

С уважением Алиев Магомед Имин- Ибиевич.
Директор ОАО « НРСУ», Заслуженный строитель РФ,
Член общественного Совета по безопасности
дорожного движения при ГУВД СК.

Уважаемый Николай Владимирович!

Разрешите в вашем лице поздравить Вас и ваш коллектив с профессиональным праздником – 70 –ем ГАИ МВД России. Пожелать крепкого здоровья , бодрости сил, достижения намеченных целей.

Мира, добра, благополучия вам и вашим семьям.

С уважением Руководитель общественной приемной аппарата полномочного Представителя Президента РФ в ЮФО по Нефтекумскому и Левокумскому району
И.М. Грибко

Экзамен и регистрация

25 мая 1982 года, при ОВД Нефтекумского района, было образовано рэгистрационно–экзаменационное отделение ГАИ. Руководит этим отделением, в данное время, Смирнов С.А.

Хочется вспомнить ветеранов тех лет, в первую очередь тех, кого сейчас с нами нет:

Коваленко Федора Николаевича, Хлебникова Леонида Ивановича, Брюхина Владимира Ильича, Бурьянова Василия Ивановича.

И тех, кто и сейчас в строю:

Бойко Валерия Федорович, Романенко Алексея Петровича, Романенко Владимира Петровича, Антипова Владимира Андреевича, Ибрагимову Гульжанат Иманшапиевну, Чернощекова Бориса Васильевича.

Организация ветеранов

При отделении ГИБДД создана и активно действует общественная организация ветеранов ГАИ-ГИБДД. Ветераны оказывают огромную помощь в воспитании молодых сотрудников, раскрывая им азы профессии, учат быть настоящими стражами дорог. Встречи с ветеранами происходят не только на занятиях, но и при проведении различных мероприятий.

Нельзя не сказать и о ветеранах ДПС, которые до сих пор на боевом посту. Принимают активное участие в обучении и воспитании молодых сотрудников. Это майоры милиции Дерекин Сергей Павлович, Шиянов Валерий Александрович, Галджев Владимир Ахилесович, Машко Сергей Геннадьевич, капитан милиции Плясунов Сергей Николаевич, ст. лейтенант милиции Давыдов Вячеслав Владимирович.

ЦИФРЫ

Нефтекумский район, один из крупнейших районов Ставропольского края и общая протяженность улиц и дорог составляет 1513 км, из них в городе - 98 км, территориальных автодорог - 231 км, федерального значения - 51 км, ведомственных - 1133 км.

Одни из лучших

Каунов Сергей Николаевич (начальник смены контрольного поста милиции п.Абрам–Тюбе ОГИБДД ОВД Нефтекумского района, майор милиции) родился 10 марта 1962 года в с.Урожайном Левокумского района Ставропольского края. После окончания средней школы с.Урожайного поступил в 1990 году в Ставропольский Государственный институт на факультет юриспруденции. В органах внутренних дел служит с июля 1982г. С 2000г. заместитель командира роты по кадрам дорожно–патрульной службы отделения ГИБДД ОВД Нефтекумского района. С 2003г. старший инспектор по розыску контрольного поста милиции п.Абрам–Тюбе ОГИБДД ОВД Нефтекумского района, с ноября 2004 года начальник смены контрольного поста милиции п.Абрам–Тюбе ОГИБДД ОВД Нефтекумского района.

Награжден медалью «За безупречную службу III степени», имеет почетные грамоты за добросовестное выполнение служебного долга. В 2003г. приказом ГУВД СК награжден медалью «За безупречную службу II степени», в 2004г. награжден медалью МВД РФ «За отличие в службе I степени». Женат, имеет двоих детей.

Заикин Алексей Александрович инспектор ГИБДД ОВД Нефтекумского района лейтенант милиции, родился 22 октября 1973 года в с. Кара–Тюбе Нефтекумского района Ставропольского края. После окончания средней школы проходил службу в вооруженных силах. С 1999 года служит инспектором дорожно–патрульной службы отделения ГИБДД ОВД Нефтекумского района. В 2002г. поступил в Анапский индустриальный техникум на факультет «юрист–правовед».

За время службы в ГИБДД неоднократно поощрялся за добросовестное исполнение служебных обязанностей, за грамотные действия в раскрытии преступлений.. Женат, воспитывает сына.

Страшко Андрей Борисович (старший инспектор по розыску КПМ п.Затеречный ОГИБДД ОВД Нефтекумского района майор милиции) родился 19 мая 1968 года. В 1992г. закончил Ставропольский политехнический институт. В органах внутренних дел служит с 1994 года.

Награжден медалью «За отличие в службе III степени». За время службы имеет ряд поощрений и благодарностей. Женат, воспитывает сына.

СЛОВО ИЗ ПРОШЛОГО

«Жители села Ачикулак знают Османа Сатдаровича Сатдарова как активного общественника. 23 года прослужил он в рядах милиции. Он участник Великой Отечественной войны. Недавно коллектив районного отдела милиции устроил теплые проводы О. С. Сатдарову, уходящему на пенсию».

Газета «Знамя коммунизма». №46, 1959г.

Юнкоры - «Доброслова» к 70-летию ГАИ - ГИБДД

В Нефтекумском районе много лет действует союз детских организаций «Дети Нефтекумья».

В этот союз входят отряды юных инспекторов дорожного движения из 18 школ Нефтекумья.

Руководит детской общественной организацией Координационный совет, в который входят педагоги Центра внешкольной работы (ЦВР).

Направление «Юные инспектора дорожного движения» более 25 лет вел Дронов Олег Иванович, Почетный работник общего образования Российской Федерации.

И все эти годы замечательными помощниками в пропаганде ПДД среди детей и подростков были сотрудники ОГИБДД Нефтекумского района Гульжанат Паразян, Александр Мурадян, Сергей Акиншин, Галина Титкова.

Они проводили и проводят занятия в школах и ЦВР, выступают на радио и на страницах газеты «Восход», участвуют в подготовке и проведении смотров, конкурсов, соревнований.

В 2005-2006 году продолжил дело О. Дронова Боридько Иван Алексеевич. Деятельность юидовцев в этом году прошла под знаком 70-летия службы ГАИ-ГИБДД. Юнкоры клуба «Доброслов» поздравляют сотрудников ГИБДД, наших друзей юидовцев с 70-летним юбилеем службы. Желаем здоровья, удачи и активной работы по предупреждению детского травматизма на дорогах.

«ДОРОЖНЫЕ ПРА
ПОМНИ ВСЕ
ЧТОБ НЕ СЛУЧИ
С ТОБОЮ БЕ

О папе своем

Дорога – особый мир со своими правилами, законами, «жителями». Но если этим миром не управлять, то в нем наступает беспредел. Стражами порядка на дорогах являются сотрудники ГИБДД. Один из них – мой папа Музыкин Сергей Алексеевич.

После окончания Новочеркасского политехнического института и службы в армии он устроился на работу в строительную организацию, а потом ушел работать в милицию.

Начал работу в патрульно-постовой службе (ППС), но, имея большой водительский стаж, он понял, что работа в дорожно-патрульной службе (ДПС) ему ближе и интересней.

Так началась его служба в ОГИБДД (тогда еще ГАИ). С годами он приобретал знания и звание, добросовестно выполняя свои обязанности, следя за порядком на дорогах.

На сегодняшний момент мой папа – майор милиции, командир взвода. В его обязанности входит не только борьба с правонарушениями, но также обучение личного состава, контроль за службой своих подчиненных.

В связи с приближением знаменательной даты, 70-летия ГИБДД, я хочу пожелать ему дальнейшего продвижения по службе, спокойствия на дорогах, успехов в работе и много, много здоровья. Тем более, что он не только «страж порядка» на дороге, но защита и опора нашей семьи. И мы все его любим. И, конечно, всех его сослуживцев я также поздравляю с праздником.

Юнкор «Доброслова» Музыкина Яна.

На снимке: С. Музыкин. Фото из семейного архива.

Что проведено в Нефтекумском район

Традиционные конкурсы газет ***«Законы дорог уважай!»***, ***«Безопасн лесо»***, деловые игры ***«Со светофором мы друзья!»***, открытие вело ного сезона и другие мероприятия.

Наши достижения

1. Всероссийский конкурс *«Рыцари дорожной безопасности»* - з II место.

2. Зональный смотр-конкурс в Зеленокумске *«Законы дорог уваж* командное VI место (из 12 команд-участников);

Шульгина Анита –III место в соревновании по фигурному вожд велосипеда.

Мкртчян Виктор – III место в конкурсе «Знаток ПДД».

Нашей команде вручили фотоаппарат «Самсунг», а ребята – при конкурса награждены Почетными грамотами и ценными подарками

БУДЬТЕ БДИТЕЛЬНЫ!

В майский солнечный день жители г. Нефтекумска наблюдали необычную картину. Дети вышли прямо на проезжую часть улицы. Это отряды юных инспекторов движения из городских школ и сотрудники отделения участвовали в краевой акции под названием «Безопасные дороги детям».

Яркие плакаты, газеты, обращения призывали участников движения к внимательному и осторожному поведению на дорогах и проезжей части улиц.

А учащиеся НСОШ №2 представили праздничные салфетки с логотипами «70 лет ГАИ-ГИБДД» и водители легковых и грузовых машин, пешеходы получали эти подарки–сувениры.

Надо, чтобы помнили:
На улице будьте внимательны, люди!
Чтоб не случилась с вами беда,
Помните ПДД всегда!

Юнкор «Доброслова А. Васюк.

Это проводили в МОУ СОШ№2

1. Конкурс агитбригад 1-4 классы.

2. Олимпиада по ПДД – 5 классы.

3. Клуб надежных пешеходов - 1 классы.

«Лучший знаток ПДД в классе»

4. «Лучший велосипедист» - в 5-6-7 классах.

Слово начинающего юнкора

Аня Коробова. 3»б» класс

Во второй школе среди ребят 3-4 классов прошел конкурс на лучшую агитбригаду. Вели праздник-конкурс вожатые школы. В агитбригаде мы пели частушки, песни, рисовали плакаты. Праздник был посвящен 70-летию ГАИ-ГИБДД.

С любовью к дорожной грамо

Каждый день, 70 лет подряд, без перерыва и ных, в любое время года выходят на улицы го поселков, федеральные трассы и грунтовые прос сотрудники ОГИБДД Нефтекумского района. Еж но, ежеминутно они решают нелегкую задачу – нение жизней и здоровья участников дорожно жения. Сотрудники ГИБДД несут свою службу тоинством, честью, мужественно и самоотвержен они, не жалея собственного времени и сил, с лю занимаются с нашими ребятишками, с нами учащ обучая дорожной грамоте.

Именно в честь 70-летия ГИБДД в МОУ №2 прошел веселый праздник, где принимали у начальные классы (3-4 кл.). Дети очень хорошо товились к конкурсам. Свои плакаты на тему «З дорог уважай!» все защитили на «отлично». Во нравились выступления юных участников доро движения. В следующем конкурсе ребятам надо собрать дорожный знак. Оказывается, ученики №2 – настоящие знатоки знаков дорожного ния. Наши будущие ЮИДовцы участвовали в интересных и полезных делах, пропагандирующи вила безопасного поведения на дорогах. И потом очень быстро, со знанием дела, отгадывали загад автомобилях, дорогах, светофорах и т.д. Пока подводило итоги, все с удовольствием слушали которую сочинили ребята из отряда ЮИД. Все пили достойно, но соревнования есть соревнован итогам конкурсов 1 место занял 4 «а» класс, 2 м 3 «а» и 3 «б» классы, а 3 место заняли ребята из

«Помните всегда и везде, советы от ГИБ пожелали участники конкурса всем на прощани

Юнкор «Доброслова» Мустафаева Наиля. НСО

Фото
Из архивов

Мы рассчитываем на победу!

В апреле в Зеленокумске проходил зональный смотр-конкурс «Законы дорог уважай!».

В нем приняли участие сборная команда лучших юидовцев Нефтекумского района.

Честь района достойно защищали юные инспектора дорожного движения: Мкртчян Виктор, Федянина Алена, Шафнер Антон, Шульгина Анита.

Первенство отстаивали 12 команд-участниц. В итоге сборная команда Нефтекумского района заняла VI место.

Я обратилась к руководителю ЮИД Центра внешкольной работы И. Боридько:

- Иван Алексеевич, как вы оцениваете выступление ребят в зональном конкурсе?

- Это хороший результат, ведь впереди нас сильнейшие команды юго-восточной зоны Ставрополья.

- Ваши планы на будущее.

- Очень рассчитываем на будущую победу и для этого у нас есть все предпосылки.

Юнкор «Доброслова» Наталья Васильева.

На снимке: «Из жизни ЮИДовцев»

На снимке: «Лучший велосипедист»

О зональном конкурсе

(мини-интервью)

Алена Федянина, член сборной команды юных инспекторов дорожного движения.

- Алена, в каких конкурсах ты принимала участие?

- Я выступала в районном смотре-конкурсе «Законы дорог уважай!». Стала призером в конкурсах «Знаток ПДД» и «Основы страхования».

На зональном конкурсе мы хорошо выступили. Постараемся на будущий год подготовиться еще лучше.

***

Виктор Мкртчян, призер зонального конкурса, занял III место как лучший знаток правил дорожного движения.

- Витя, когда ты пришел в отряд ЮИД?

- Я первый год занимаюсь.

- Как вы готовились к конкурсу?

- Мы очень хорошо изучали Правила дорожного движения и основы страхования, учились оказывать первую медицинскую помощь и учились правильно ездить на велосипеде.

Было трудно, но интересно, нам помогали старшие друзья из ОГИБДД и наш руководитель.

- А в Зеленокумске на соревнованиях страшновато было?

- Вначале да, чуть-чуть растерялись. А потом радовались призам, грамотам, очень благодарили нашего руководителя Ивана Алексеевича.

Беседовала Н. Дулишкович.

Тематическая полоса подготовлена п группой клуба «Доброслов» Центра школьной работы (ЦВР) Нефтекум района. Руководитель А. Диль.

ДЕТЯМ – ЗЕЛЕНЫЙ СВЕТ

ЦИТАТА

«Травмы, полученные детьми в ДТП относятся к наиболее тяжелым. Безмерно велики страдания, физические и нравственные, пострадавших и их родных А поэтому очень важно уже в раннем возрасте заложить основы сознательного отношения к соблюдению правил безопасности движения на улицах и дорогах, важно добиться от детей не формального, а сознательного выполнения правил дорожного движения»

Н. Шаталов
Нач. ОГИБДД Нефтекумского района
п/п-к милиции

«ВНИМАНИЕ, ДЕТИ!»

Основными причинами детского дорожно-транспортного травматизма являются, незнание детьми элементарных правил дорожного движения; отсутствие навыков и привычки соблюдения правил для пешеходов, велосипедистов, пассажиров.

Их поведение очень трудно поддается логическому прогнозированию. Испугавшись предупреждающего сигнала приближающегося автомобиля, ребенок импульсивно, не оценив ситуации, бросается в сторону приближающейся с противоположной стороны машины. Дети могут, взглянув в одну сторону, побежать через дорогу, не оценив ситуации с другой стороны,

Поведение маленьких пешеходов во многом зависит от примера взрослых, Как говорилось, большинство детей попадает в аварии из-за неумения переходить улицу. В определенной степени, это и результат невнимания окружающих: ведь иной раз достаточно просто предупредить ребенка, напомнить о зоне перехода, о светофоре и несчастного случая не произойдет.

Обращаясь к реальным цифрам, мы видим следующее За 4 месяца 2006г. на территории края зарегистрировано 69 ДТП, в которых 4 детей погибли и 68 получили травмы. По вине водителей совершено 47 дорожно – транспортных происшествий (70.1% от общего количества ДТП с участием детей), 20 ДТП (29,8 %) дорожно – транспортных происшествий произошли по вине детей. В 29 случаях пострадали дети – пассажиры транспортных средств.

Отдых детей в летний период сопровождается увеличением количества организованных перевозок групп детей к местам отдыха, сельскохозяйственных работ, массовых мероприятий.

Учитывая вышесказанное, а так же тот факт, что период окончания учебного года в начале летних каникул, как правило, сопряжены с всплеском ДТП с участием детей и подростков в возрасте до 16 лет, в целях активизации работы по предупреждению детского и подросткового дорожно-транспортного травматизма и обеспечения безопасности перевозок детей пассажирским транспортом в период с 17.05.2006г. по 07.06.2006г. на территории нашего района проводится Всероссийская профилактическая операция "Внимание, Дети!".

Родителям, имеющим в личном пользовании автомобили и мотоциклы, советуем исключить всякие возможности управления детьми этими видами транспорта.

Очень важно уже в раннем возрасте заложить основы сознательного отношения к соблюдению правил безопасности движения на улицах и дорогах, важно добиться от детей не формального, а сознательного выполнения ПДД. Самое действенное средство воспитания- пример взрослых и, прежде всего, родителей. Таким образом, успех профилактики детского дорожно-транспортного травматизма во многом зависит от сознательности, личной культуры и дисциплинированности самих родителей.

И последнее, не оставайтесь равнодушными к поведению на дороге чужих, не ваших собственных детей. Быть может, сделанное вами замечание ребенку, вовремя протянутая рука помощи предотвратят возможную беду.

РОДИТЕЛИ! **Знакомьте детей с правилами дорожного движения, добивайтесь их соблюдения, чтобы это вошло в жизненную привычку! Только общими усилиями мы сможем предотвратить гибель наших детей!**

ОГИБДД ОВД Нефтекумского района

КОНКУРСЫ, СМОТРЫ, ИТОГИ

В районе усилиями отделения ГИБДД , старшего л/та милиции Г.С. Титковой, отдела образования регулярно проводятся различные конкурсы, с целью обучения юных Нефтекумчан ПДД, включения их в движение отрядов ЮИНД (юных инспекторов движения).

В преддверии празднования 70- летия службы ГАИ – ГИБДД МВД РОССИИ был проведен районный смотр- конкурс «Законы дорог уважай»

Было подготовлено, совместное с ОГИБДД и отделом образования администрации района, положение о смотре – конкурсе.

Утверждена конкурсная комиссия, награждение победителей предусматривалась за счет средств УГИБДД МВД СК, министерства образования, средств спонсоров.

В проведенном районном конкурсе «Законы дорог уважай» участвовало 13 команд юных инспекторов движения из школ района;

Смотр прошел, итоги подведены.

Места распределились следующим образом:

ПОБЕДИТЕЛИ:

Наминация « Первая доврачебная помощь»
Первое место – юные инспектора движения МОУ СОШ №2 г. Нефтекумска.
Второе место -МОУ СОШ № 16 с. Каясула,
Третье место -разделили юные инспектора движения МОУ СОШ № 11 а. Уллуби -ЮРТ и МОУ СОШ № 5 п. Зункарь.

Номинация «Агитбригада»
Первое место- команда МОУ СОШ № 2 г. Нефтекумск
Второе место – МОУ СОШ № 11 а. Уллуби –ЮРТ
Третье место- МОУ СОШ № 7 с. Озек-суат и МОУ СОШ №14 с. Тукуй –Мектеб.

«Основы страхования»
Первое место команда ЮИД МОУ СОШ № 3 г. Нефтекумск
Второе место -МОУ СОШ №2 г. Нефтекумск
Третье место –МОУ СОШ № 11 а. Уллуби-Юрт

«Открытка – поздравления к 70-летию службы ГАИГИБДД МВД РФ»
Ребята всех школ района предоставили красочно оформленные плакаты, комиссия изучив , определила следующие места
Первое место – МОУ СОШ №11 а.Уллуби- Юрт
Второе место- МОУ СОШ №2 г. Нефтекумска
Третье место – МОУ СОШ №3 г. Нефтекумска

Номинация «Безопасное колесо»
Первое место- команда МОУ СОШ № 10 с. Ачикулак
Второе место- МОУ СОШ №12 с. Кара-Тюбе
Третье место -разделили между собой юидовцы МОУ СОШ № 13 с. Новкус – Артезиан и МОУ СОШ №5 п. Зункарь.

ЛИЧНОЕ ПЕРВЕНСТВО:

В личном первенстве среди мальчиков
Первое место- занял Вдовыдченко Дмитрий учащийся МОУ СОШ № 10 с. Ачикулак.
Второе место – Бердыгав Дмитрий МОУ СОШ № 16 с. Каясула.
Третье место – Асфедияров Файзулла ученик СОУ СОШ № 5 п. Зункарь

Среди девочек
Первое место- Асфедиярова Элиза ученица МОУ СОШ № 5 п. Зункарь
Второе место - Гаджиева Диана МОУ СОШ № с. Ачикулак
Третье место – Беспаева Анжела ученица МОУ СОШ № 16 с. Каясула.

«ЗНАТОК ПДД»

Среди девочек
Первое место- Анциферова Элиза ученица МОУ СОШ №10 с. Ачикулак
Второе место – Джумалиева Мадина МОУ СОШ № 7 с. Озек-Суат
Третье место -Федянина Алена МОУ СОШ №3 г. Нефтекумска,

Среди мальчиков
Победитель Мкртчан Виктор учащийся МОУ СОШ № 2 г. Нефтекумска.
Второе место- Савкатов Залимхан ученик Моу СОШ № 14 с. Тукуй – Мектеб
Третье место -Бекеев Артур МОУ СОШ № а. Уллуби-Юрт.

ПОЗДРАВЛЯЕМ ПОБЕДИТЕЛЕЙ И ВСЕХ УЧАСТНИКОВ ПРОШЕДШЕГО КОНКУРСА.

Спасибо Вам, наши дорогие ребята, за уважение к ГАИ – ГИБДД, творческое участие в конкурсе и проявленный интерес к пропаганде и изучению правил дорожного движения, формированию навыков безопасного поведения на улицах и дорогах района.
Вы стали лучшими из лучших.
На деле доказали, что участие в пропаганде безопасности дорожного движения - дело крайне необходимое, интересное, увлекательное и ответственное.
Новых Вам успехов и побед!

ОГИБДД Нефтекумского района.

Дороги района- зона безопасности

Задачи от главы района.

- главам администраций МО района в срок до 1 марта 2006 года внести предложения в районную программу «Повышение безопасности дорожного движения в Нефтекумском районе на 2006-2008 годы;
- вместе с отделением ГИБДД провести анализ очагов совершения ДТП в статистически наиболее аварийных местах;
- отделу образования администрации Нефтекумского муниципального района Ставропольского края в течение учебного 2006-2007 года: продолжить совместную с отделение ГИБДД ОВД Нефтекумского района учебно-воспитательную и профилактическую работу с учащимися и их родителями по предупреждению детского дорожно-транспортного травматизма, совместно с отделением ГИБДД разработать игровые мероприятия для изучения правил дорожного движения с детьми школьного и дошкольного возрастов, в целях формирования учебно-методической базы образовательных учреждений по обучению детей правилам дорожного движения, обеспечить в учреждениях подписку на газету «Добрая дорога детства».

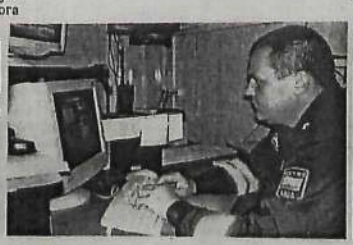

ПРЯМО ТАК И СКАЗАЛ

«... Одной из приоритетных задач Госавтоинспекции является выявление, раскрытие преступлений. За четыре месяца текущего года сотрудниками отделения ГИБДД ОВД Нефтекумского района раскрыто 20 преступлений. Задержано 44 преступника, 27 из них находились в федеральном розыске. Задержано 26 единиц угнанного и похищенного транспорта. Выявлено 11 фактов незаконной перевозки оружия и 10 фактов наркотиков.

Уважаемые жители Нефтекумского района! Не будьте безразличными в деле обеспечения безопасности дорожного движения. Если вы располагаете информацией способной помочь работе Госавтоинспекции, стали объектом неправомерных действий со стороны участников дорожного движения или свидетелем действий такого рода, обращайтесь в отделение ГИБДД ОВД Нефтекумского района. Для этого в отделение работает телефон доверия: 3-35-64- круглосуточный номер и 3-36-87 с 9.00 до 18.00. Набрав эти номера, Вы можете оставить свои жалобы или предложения, по каждому сообщению обязательно будут приняты меры...»

Начальник ОГИБДД ОВД Нефтекумского района
подполковник милиции ***Шаталов Н.В.***

Власть – за безаварийность на дорогах

На снимках:
идет заседание администрации Нефтекумского муниципального района.
Выступает: *Н. Гаврюшенко, Н.Шаталов.*
Фото из архива администрации района

СЛОВО О КОМИССИИ

Гаврюшенко Н.П., 1-й заместитель главы адм
рации Нефтекумского муниципального района, он
ководитель административной комиссии по обеспе
безопасности дорожного движения в Нефтекумском
В рамках деятельности которой, муниципальная власть наиболее тесно и предметно сотрудничает с отделением ГИ
начальником ***Н.Шаталовым*** в интересах сохранения жизни людей на дорогах и пешеходных дорожках.

Вот, что нашему корреспонденту Л.Климову рассказал Николай Павлович:

«Муниципальная власть района, решая многие задачи на территории Нефтекумья, в поле зрения своей
тической деятельности держит ситуацию аварийности и транспортной дисциплины в районе. В этом вопр
проявляется наиболее тесное сотрудничество со службой ГАИ. Через работу административной комис
обеспечению безопасности дорожного движения в Нефтекумском районе, которую я возглавляю, на пр
реализуется тезис: «Власть - за безаварийность на дорогах», что для отделения ГИБДД является профессио
ной деятельностью. Только в 2005 году комиссия провела восемь заседаний. Рассматривались различные
ты тех проблем, которые входят в перечень задач комиссии. Так были изучены и рассмотрены с прин
необходимых рекомендаций вопросы: «Обеспечение безопасности дорожного движения при осуществлен
перевозок пассажиров автобусами, и легковыми таксомоторными средствами», о повышении защищенности
от ДДТТ (детский дорожно-транспортный травматизм) и о проведении Всероссийской операции «Вни
дети!», выполнения постановления Губернатора СК от 23.04.2002г. №203 «Повышение безопасности доро
движения в Ставропольском крае на 2002-2005 гг. и другие.

Мы также проанализировали ситуацию в районе и направили в министерство промышленности тран
и связи СК предложения во Всероссийскую программу «Повышение безопасности дорожного движения в
2006-2008 годы».

Хочу также отметить, что проблемы аварийности, транспортной дисциплины находится непосредстве
контроле главы администрации муниципального района ***М.И.Товчигречко***. В связи с чем, данные во
периодически рассматриваются на заседании администрации района, по итогам рассмотрения принимают
становления главы.

Например, в конце февраля текущего года, на заседании администрации района был рассмотрен вопр
состоянии аварийности, транспортной дисциплины в Нефтекумском районе и результатах работы отде
ГИБДД ОВД Нефтекумского района за 2005 год», где выступил я, как руководитель комиссии, и с отчето
милиции Н.Шаталов начальник отделения. Было отмечено, что в общем на территории района в те
прошедшего года отмечалась тенденция снижения общего количества ДТП, в сравнении с аналогичным
дом 2004 года. Снизилось количество происшествий с участием пешеходов на 28,6 % и по вине пешехо
25%. И в то же время на заседании администрации было четко сказано, что проводимой отделением Г
ОВД Нефтекумского района и нашей комиссией, руководителями транспортных предприятий, учебных заве
организационной и профилактической работы еще недостаточно, чтобы быть адекватной задачам сегодня
дня по повышению безопасности дорожного движения, что вызывает серьезную озабоченность. Ведь та
снижается показатель по дорожно-транспортным происшествиям, совершенными водителями в нетрезв
стоянии. Есть вопросы и к самим инспекторам ГИБДД. В данной проблеме не последнее место занима
правовая культура общества, позиция общественности. Ведь нарушитель чей-то отец, брат, сын, сосед, вообщ
гражданин, который всегда имеет живое окружение, и хотелось бы, чтобы оно не было безразлично к сит

Пользуясь случаем, хочу поздравить сотрудников отделения ГИБДД, их семьи, добровольных помощ
ГАИ с 70-летием. Пусть ваша служба будет безопасной, а дороги наши безаварийные, в ваших домах прису
ет мир, покой и достаток. Будьте внимательны и добры к законопослушным водителям и пешеходам, и сп
ливо строги к нарушителям. Ведь нет ничего дороже человеческой жизни.

КПМ: от надзора к досмотру

На территории района действует два **контрольных поста милиции**. Оба расположены на административной границе Ставропольского края и Республики Дагестан, и по своей сути являются тем рубежом, который защищает Ставропольский край от лиц, вынашивающих террористические планы.

Руководят ими опытные, отдавшие службе ГАИ-ГИБДД много лет своей жизни сотрудники: **майоры милиции Николаенко Олег Владимирович и Паразин Аршак Аркадьевич**.

Оба поста входят в единую заградительную систему. В состав смен, помимо инспекторов ДПС, входят инспекторы по розыску, кинологи, милиционеры по обеспечению карантинных мероприятий и борьбе с энзоотией.

Главной задачей контрольных постов милиции является розыск угнанного и похищенного транспорта, выявление незаконной перевозки оружия, боеприпасов, наркотиков, а также грузов перевозимых с нарушениями действующего законодательства.

В связи с возросшей в последнее время угрозой совершения террористических актов, личный состав КПМ переориентирован с проведения надзорных функций на проведение досмотровых мероприятий транспортных средств, перевозимого груза и лиц, следующих в них.

Для пресечения возможного провоза через КПМ взрывчатых веществ и взрывных устройств, а также оружия и боеприпасов на КПМ проводится 100% досмотр транспортных средств, лиц следующих в них и перевозимых грузов, с дальнейшей их проверкой по всем розыскным базам. Ежесуточно производится обновление федеральных баз и баз местного розыска, а также обновление базы данных АПК «Поток». Все поступающие на КПМ ориентировки сразу же заносятся в базу розыска «Ориентировка». Досмотр большегрузного транспорта, при необходимости, производится путем полной или частичной выгрузки перевозимого груза на специальную платформу. Досмотр жидких и сыпучих грузов производится с применением щупов. Также при проведении досмотра используются специально обученные служебно-розыскные собаки и оперативно-технические средства:

Для исследования поверхностей металла, а также документов, с целью определения подлинности и выявления признаков фальсификации идентификационных номеров агрегатов и документов транспортных средств, применяется магнитооптический прибор «Зоркий».

Фиксация проходящего транспорта производится аппаратно-программным комплексом «Поток», выполняющим функции регистрации и розыска транспорта по государственным регистрационным знакам.

Оба поста отлично оснащены, могут функционировать в автономном режиме.

Цифры

По итогам 2005 года результаты работы контрольных постов милиции ОГИБДД Нефтекумского района признаны одними из лучших в Ставропольском крае.

Задержано ТС находящихся в розыске	33
Задержано лиц находящихся в розыске	161
В т.ч. в федеральном	135
Выявлено фактов незаконной перевозки	175
В т.ч. наркотиков	9 фактов
Оружия	12 ф
Боеприпасов	8 ф
Спирта и алкогольной продукции	31688 л
ГСМ	117080 л
Различных продовольственных товаров	1169,33 т
Материалов с признаками преступлений	39

На снимках: Из жизни КПМ. В свободное время ребята занимаются подсобным хозяйством. На посту находятся и голуби, как символ того, что итог дежурства на КПМ - мир и спокойствие для нефтекумцев.

С.К. Аджахметов, *председатель СПК «Восток»*

Как рядовой гражданин, и как руководитель крупного сельскохозяйственного предприятия, я постоянно соприкасаюсь с теми, кто всегда на своем посту- сотрудниками ГИБДД. Как бы мы не старались, но машинно-транспортный парк наш порядком поизносен. И его надо постоянно приводить в техническую готовность. Вот и сейчас, в период уборочной страды, технический осмотр, постоянный контроль инспекторов ГИБДД дисциплинирует как руководителей подразделений, так и рядового механизатора-тракториста, водителя, что в итоге положительно сказывается на конечном результате- готовности техники к весенне-полевым, уборочным и иным видам сельскохозяйственных работ. И спасибо, что служба ГИБДД, её сотрудники, руководители относятся с пониманием к сложностям нашего сегодняшнего бытия.

Поздравляю от себя, коллектива, от имени селян с юбилейной датой 70-летием ГАИ –ГИБДД. Здоровья, человеческого счастья, службы без потерь и удачи в делах. Пусть всегда вас ждет уют и тепло семейного очага.

Край обещал помочь

Учитывая многочисленные просьбы руководителей района, Нефтекумские стражи правопорядка на автодорогах района во главе с подполковником милиции, начальником ГИБДД Н. Шаталовым, провели встречу руководителей предприятий, хозяйств района с заместителем начальника УГИБДД ГУВД СК, полковником милиции В. Н. Дагаевым, приглашенного в район.

В течение нескольких часов милицейский полковник проводил встречу, отвечал на вопросы, звонил тут же по краевым инстанциям для ускоренного решения возникших в районе трудностей.

Первым о возникших сложностях поведал начальник Тампонажного цеха ОАО "НК" "Роснефть-Ставропольнефтегаз" Н. П. Шагров. Он говорил о часто возникающих проблемах безопасности при перевозке опасных грузов на внутрипромысловых дорогах. Часто и густо сотрудники ГИБДД останавливают большегрузную спецтехнику перевозящую опасные грузы, из-за просроченности ГТО для автомашин. Почему запретили писать в регистрационных документах "машина оборудована по ГОСТ" на тех автомашинах, где устанавливаются проблесковые маячки оранжевого цвета, так как перерегистрировать их приходится ежегодно? Каков порядок согласования и контролирования для разрешения на перевозку опасных грузов? Какие санкции в административном порядке предусмотрены за нарушения в данной деятельности? Есть острая необходимость сокращения времени на существующую процедуру органами ГИБДД, ведь каждая минута простоя автомашин с грузом на дороге, это потерянные часы, нарушения технологического процесса в производстве".

Первый заместитель главы администрации Нефтекумского муниципального района Н. П. Гаврюшенко, он же председатель комиссии по безопасности движения в районе, рассказал, что многое делается ГИБДД для обеспечения безопасности, но любое начинание упирается в финансирование. Нужна помощь края, софинансирование федерального бюджета. Говорилось о необходимости увеличения штата сотрудников ГИБДД, особенно сельской милиции, где дефицит кадров крайне ощутим. В связи с непростой криминогенной обстановкой на восточных рубежах края, необходимо создание новых контрольно-пропускных пунктов. Необходимо милицейскую дорожно-транспортную службу подкр
спецтехникой.

Начальник ДРСУ, депутат М
мыков говорил о главной "бол
безопасности - дорогах. 330 к
деральной трассы обслужив
старой техникой, ссевую разме
лаем раз в год, обыкновенной
кой, которая через 3 месяца
ется. С ростом автомобилизаци
буется обновить устаревшие
ГОСТа (1993 г.). С увеличение
личества автомашин в городе
ствует проблема с парковкой
портных средств. Участились с
хищения дорожных знаков пр
трассы, Нефтекумск буквально
лебывается от катастрофическо
ста численности автомашин. Д
ленького города это серьезная
блема.

Администрация города под
ла проблему строительства площ
для парковки автомашин, а кр
милицейский начальник обеща
роду помочь с приобретением
атора. Больной вопрос в город
отметил В. Бойко, начальник о
администрации города, это разм
И город не может их делать, из-
сутствия средств. Необходимо
делить отдельной строкой выде
средств в бюджете.

Очень серьезные вопросы
их выступлениях поднимали на
ник Камыш-Бурунского ЛПУМ
Лисицкий, заместитель дире
НАТП А. Ахмедов, представите
"Ставропольдорбезопасност
Хлебникова.

Присутствовавшие на встрече
водители хозяйств района подня
кой вопрос: • В связи с ужесточ
ответственности по статье 12.8
РФ, большинство водителей в се
предприятиях лишены права упр
ния автосредствами. Рассматрив
ли вопрос о смягчении ответстве
ти за нарушение данной статьи

Говорили участники встречи
мом "больном" и опасном мест
роде - городском автовокзале,
маленьком пятачке неуправля
скопище транспорта. К прибы
щим и убывающим автобусам д
ляются действия "дикой дива
таксистов, которые местом ст
выбрали автовокзал и подъез
пути к нему, при всем при это
прерывной транспортной реко
жется транспорт по федера
трассе, которая буквально про
через автовокзал, ставились и д
вопросы.

Магинур Прим
член Союза журналистов Р
г. Нефте

МВД РОССИИ ГАИ-ГИБДД 70 лет

М И БУДЕМ СЛУЖИТЬ
УМСКОГО РАЙОНА

ители!
онный выпуск посвящен зна-
сударства, общества – 70-
ной автоинспекции, как со-
ры в общегосударственной
ожного движения, имеющей

на основе частных фактов,
работе милиции, инспекции
, что, человек в милицейской
щищает нашу жизнь. И не
вот вы такие - рассякие, а
взаимно нужны друг другу:
жны слышать друг друга, и
городе, районе, в нашем об-
ольшое место отведено фо-
а каждой фотографии запе-
Нефтекумского отделения
еликое наименование- жизнь
рманной ситуации.
ного и редактора -Л.Климов

ной ин-
жения!
щиной
– заслуга тех, кто
бы, кто в настоящее
ии своих предшествен-
мый вклад в обеспечение
х дорогах.
ественная работа все-
астников дорожного дви-
ехов в вашем нелегком деле,
го мастерства, крепкого здо-
ть» - Ставропольнефтегаз»
ный директор С. А. Анжигур

ГИБДД!
ие от трудже-
пального райо-
бытия – 70-
БДД России, с
сти за поряд-
которой нахо-
екс по техни-
тракторного
о укреплению
х дорогах.
ровья,
анизма!
вия Вам,
м!
асположением
Заместитель
инистрации
ого района
й работник
Федерации
личный состав ОГИБДД
района с юбилеем!
, благополучие, спокойствие
ссах, человеческое счастье,
брое слово о ваших предше-
никах – всегда присутству-
и работе.
утатов города, депутат и председа-
депутатов Нефтекумского муници-

Женщины в ГАИ

Титкова Галина Станиславовна (инспектор по пропаганде безопасности дорожного движения ОР ДПС (отдельной роты дорожно- патрульной службы)ГИБДД ОВД Нефтекумского района старший лейтенант милиции). Родилась 27 августа 1980г. в с.Александровском Ставропольского края. После окончания средней школы №3 г.Нефтекумска, в 1997г. поступила в Кооперативный техникум экономики коммерции и права г. Ставрополя на факультет «юриспруденция». С 1999г. по 2003г. обучалась в Белгородском институте экономики коммерции и права на факультете «юриспруденция». В 2003 году закончила институт. С 15 марта 2004г. на должности инспектора по пропаганде безопасности дорожного движения ОР ДПС ГИБДД ОВД Нефтекумского района.

Ибрагимова Гульженат Иманшапиевна начала службу в органах внутренних дел с 1976г. С 1979г. – инспектор дорнадзора ГАИ. С.1982г. по 2002г. – инспектор по административной практике ОГАИ ОВД Нефтекумского района. (подполковник милиции). 11.06.2002г. – уволена по достижению предельного возраста.

Аракелова (Ибрагимова) Эльвира Рассуловна 15.07.1978 года рождения. Родилась в с. Тукуй-Мектеб Нефтекумского района СК.

В 1995 г. окончила Андрей-Курганскую среднюю школу, поступила в Буденновское педагогическое училище, после окончания учебного заведения в 1999 г. пошла на работу в 3-ий батальон ДПС ГИБДД специального полка «Южный» г. Нефтекумска, машинисткой – штаба. В 2000 г. в связи с изменением места дислокации батальона, была принята в ОГИБДД ОВД Нефтекумского района –оператором ЭВМ.

В 2002 г. окончила заочное отделение психологического факультета Московского открытого социального университета.

С декабря 2004 г. по настоящее время занимает должность инспектора анализа и планирования штабной группы ОРДПС (отдельной роты дорожно-патрульной службы) ГИБДД ОВД Нефтекумского района. Является добросовестной и инициативной сотрудницей отделения.

Поклонимся их подвигу

Сотрудники ГИБДД всегда готовы первыми прийти на помощь людям попавшим в беду, порой ценой своего благополучия, не щадя свей жизни вступить в схватку с вооруженным преступником. При выполнении служебного долга погибли сотрудники ГАИ, наши земляки.

Это майор милиции Шейко Виктор Васильевич, инспектор по розыску КПМ-2 полка ГИБДД «Южный», который погиб 16 июня 1999года, капитан милиции Журавлев Александр Михайлович инспектор по розыску КПМ-2 полка ГИБДД «Южный», лейтенант милиции Верченко Олег Викторович 1972 года рождения старший инспектор дорожно–патрульной службы роты ДПС отдела ГИБДД Нефтекумского района, который погиб 29 марта 2002 года.

На снимке: *юные инспектора дорожного движения возлагают цветы к памятнику погибшим, у здания РОВД.*

Технический надзор

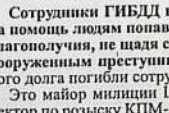

На группу технического надзора, возглавляет которую с 2005 года майор милиции Бабенко Александр Георгиевич, ложиться одна из главных задач Госавтоинспекции – обеспечение контроля за техническим состоянием транспортных средств.

Сегодняшний день диктует необходимость повышения качества проведения государственного технического осмотра что, в конечном итоге, должно исключит ДТП по причине неисправностей автотранспорта.

Именно поэтому в последнее время технического осмотру уделяется особое внимание. С 2006 года, с участием Нефтекумского филиала Фонда «Ставропольдорбезопасность», введено в действие специализированная станция по проверке технического состояния транспортных средств.

ОТКРЫТОСТЬ И ПРОПАГАНДА ГИБДД

Вопросы пропаганды безопасности дорожного движения, а именно целенаправленная деятельность по распространению знаний, касающихся вопросов обеспечения безопасности дорожного движения, обучение правилам дорожного движения водителей, пешеходов и пассажиров, а также информирование населения о состоянии аварийности в области дорожного движения, возложены также на сотрудницу штаба ст. лейтенанта милиции **Титкову Галину Станиславовну.**

Налажена регулярная совместная работа с телекомпанией «ТНТ-Нефтекумск», радио «45*45». Уже привычными стали по темам безопасности дорожного движения в каждом выпуске районной газеты «Восход».

Сотрудники ГИБДД твердо уверены в том, что обучение правилам дорожного движения должно начинаться с самого раннего возраста, поэтому работа по профилактике детского дорожно-транспортного травматизма выделена особым образом. В данном направлении работа ведется в тесном сотрудничестве с районным отделом образования.

Юные граждане обучаются правилам дорожного движения не только в школах на уроках ОБЖ и классных часах, но и в неурочное время на кружках ЮИД в Детских центрах и пришкольных лагерях отдыха. В районе действует 19 отрядов ЮИД. Это - незаменимые помощники ГИБДД в профилактической работе среди детей младшего школьного и детсадовского возраста.

ЭЛЕКТРОНИКА ВЫЧИСЛИТ

В современных условиях трудно представить себе работу ГИБДД без использования новейших средств электронно-вычислительной техники, современных технических средств для выявления и пресечения правонарушений в сфере дорожного движения, модернизированных средств связи. За это направление отвечает сотрудник штаба – ст. лейтенант милиции **Колганов Андрей Иванович.**

Нарушил! Зафиксируем.

Отделение ГИБДД Нефтекумского района оснащено современными приборами по фиксации нарушений.

Сотрудниками разрабатывается и проводится комплекс мер, в том числе и технических, по качественному оформлению дорожно-транспортных происшествий, обеспечивается надлежащий контроль за соблюдением инспекторским составом личной безопасности.

Большое значение придается надлежащему уровню профессиональной, нравственной подготовки личного состава, обучению его действиям в экстремальных ситуациях, соблюдению дисциплины и законности. Особое внимание в районе уделяется предупреждению дорожно-транспортных происшествий с участием детей. Основным критерием оценки работы любого подразделения дорожно-патрульной службы является состояние аварийности, которое на территории Нефтекумского района, благодаря целенаправленной профилактической работе и пропаганде безопасности дорожного движения, на протяжении последних пяти лет планомерно снижается.

Только в 2005 году инспекторами выявлено 30109 нарушений ПДД, из них водителей управляющих транспортным средством в состоянии опьянения – 556, лиц, не имеющих прав на управление – 662, нарушений скоростного режима – 11423, нарушений правил проезда светофора – 507, выезд на полосу встречного движения - 1717, нарушений требований дорожных знаков и разметки – 779, нарушений ПДД пешеходами - 6872.

Раскрыто 36 преступлений, из 12 зарегистрированных краж и угонов транспортных средств раскрыто 10. Выявлено 8 фактов перевозки наркотиков, 12 фактов перевозки и хранения огнестрельного оружия. С использованием ЭВМ выявлено 32 подтвердившихся факта нахождения автотранспорта в розыске. Задержано 36 человек находящихся в розыске, из них 6 в федеральном розыске.

А если посмотреть вдаль столетий

С изобретением колеса самой древней транспортной силой считаются волы. Хотя далекий предок, как передвижной транспорт, использовал волокушу, впрягая туда собаку. Но прошло время и по усовершенствованным дорогам покатилось великое множество конных экипажей. Запрягали в них по два, пять лошадей и более. Бывало запряжки были так длинны, что возница в туман, дождь передних лошадей не видел. Как бы высоко он ни забирался на козлы, он не мог все равно видеть ухабы и рытвины, по которым скачет первая пара лошадей. Тогда на помощь кучеру приходил форейтор. Почти всегда это был мальчишка (так как вес подходящий). Он садился на одну из лошадей в первой или второй паре, подгонял коней и трубил в рожок, чтобы не столкнуться со встречной каретой. Дороги то были узкие. *(Вот вам и первый звуковой сигнал транспортного средства, к которому так придирчиво строги инспектора ГАИ при техническом осмотре автомобиля. Ред.).*

В середине 19 века наступило время почтовых дилижансов. В пути возница дилижанса трубил в рожок и все встречные должны были уступать дорогу (чем вам не прообраз машины ГАИ, спешащей по оперативным делам?)

-А на Руси в основном употреблялись колокольчики.

Был издан специальный указ. Этим указом запрещалось «употребление колокольчиков на собственных или вольнонаемных лошадях, предоставляемые оные одной почтовой гоньбе и чиновникам земской полиции, едущим по обязанностям службы». (кн. «Прощайте и здравствуйте кони» Б.Алмазов). Вот вам и появление первых спецсигналов и борьба государства с их бесконтрольным применением. Ведь если сейчас работник ДПС найдет у простого смертного что-то похожее на спецсигнал в его машине, считай водительского удостоверения ты, мой друг, лишился.

Но колокольчики так полюбились широкой русской душе (помните: «...по Тверской-Ямской с колокольчиком едет миленький сам на троечке»), что имели их почти все крестьяне и только вблизи почтовых станций их снимали или подвязывали. А в праздники никто не мог совладать с удалью русской и звенели-заливались колокольчики по всем дорогам...

Вот так было. Оглянитесь вокруг и соотнесите прошлое с настоящим, о чем мысли?

ЖЕНЩИНЫ - ГИБДД - СПОРТ

И В СПОРТЕ ЛУЧШИЕ

Наряду со службой сотрудники отделения ГИБДД района дружны и со спортом. Так сказать «в здоровом теле-здоровый дух». А поскольку дух здоровый, то и действия сотрудников по исполнению своих служебных обязанностей в большей своей степени будут основаны на здоровой, духовно-нравственной базе.

Особенно отрадно, что спортивное мастерство демонстрируют женщины, которых в мужском коллективе отделения единицы. Примером добросовестного исполнения своих служебных обязанностей является *Скребцова Любовь Валерьевна*. Окончив Ставропольский государственный университет по специальности юриспруденция, она в 2002 году поступила на службу в Нефтекумское отделение ГИБДД. За время службы она проявила себя не только как добросовестный работник (имеет благодарности, награждалась премиями за профессиональное исполнение служебных обязанностей), но и как активный участник спортивных и физкультурно-оздоровительных мероприятий отделения ГИБДД.

О ней можно сказать- женщина, сотрудник ГИБДД, спортсменка. За высокие спортивные достижения, занимаемые призовые места в проводимых спартакиадах подразделений ГУВД Ставропольского края Любовь Скребцова, инспектор по исполнению административного законодательства получала от руководства благодарности, призы и премии. Она ещё молода и у неё все впереди- новые победы, награды, ордена и медали.

А сейчас Любовь Валерьевна находится в декретном отпуске и готовится стать мамой.

Пожелаем ей удачи, здоровья, материнского счастья и семейного благополучия.

ФОТОСВЕТОФОР

На снимках: из жизни КПМ.

Уборка территории, санит
пятницы – это тоже в арсена
тельности дежурных на КП

ЮБИЛЕЙ

На тропинках стихотворных строк

А. Колганов, г. Нефтекумс

Юбилей, а что готово, как к нему мы подошли?
И какой большой и славный путь сотрудники прошли.
70, большая цифра, как нам подвести итог.
Сколько стало в наше время не тропинок, а дорог.
Кто-то скажет, вот «Гаишник» думает лишь об одном...
Но беда, она ж стучится зачастую в каждый дом.
И когда она приходит, на дороге ДТП
Или же машину вашу увели на поводке
Вот тогда все вспоминают, что на свете есть ГАИ
ПДД сидят листают, виноваты ли они?
А ведь правила они же и для взрослых, и дет
В саду, в школе изучают их почти что кажд
Соблюдайте, не ругайтесь ведь сотрудники
На защите интересов ваших же всегда стоя
Безопасность в наше время, не простые ведь
Служба наша на дороге, днем и ночью как вс
А случится вдруг тревога, пускай ночью или
Мы бросаем дома семью, в оцепление бегом.
Многогранна и серьезна служба в ОГИБДД
Пускай чтобы не говорили мы такие же как

А на небе Луна сияла...

В начале 80-х редакция газеты «Восход» часто проводила совместные рейды с сотрудниками ГАИ. Выезжали журналисты во все населенные пункты района. Выезжали зимой и летом, осенью и весной. Всегда, когда проводились акции типа: «Внимание, дети!», «Пешеход», «Мотоциклист», «Трактор» и прочие.

Рейдовые материалы обнародовали открытым текстом на страницах газеты. Это служило действенным профилактическим методом для потенциальных нарушителей дорожного движения.

Однажды осенью, когда ГАИ получило от руководства района двое новеньких «Жигулей», мне позвонил старший инспектор ГАИ Владимир Андреев. Мол де, руководство предлагает проехать с ними по району и написать о том, что выявят на дорогах гаишники в процессе проведения рейда «Мотоциклист». Я дала согласие.

Быстро катят по асфальтированным дорогам автомобили с мигалками, мелькают за окном знакомые пейзажи. На перекрестке дорог «Каясула - Иргаклы», «Каясула - Зункарь» мотоциклисты, как специально, разлись на штрафы, нарушая все писанные и неписанные правила. Два с лишним часа работали на данном участке сотрудники ГАИ, столько же проходили нелицеприятные разговоры между стражами дорог и разговорами нарушителями правил. Одним выписывали штраф, других - лишали техстрашее внушение.

Ближе к вечеру сотрудники ГАИ снялись с облюбованного пятачка и остановились в центре села Ачикулак, предследуя одну и ту же цель: проверять проезжающих мотоциклистов в сторону Карамотоциклистов, Новкус-Артезиана и Махмуд-Мектеба. Но не успели ребята в форме пообщаться здесь еще ни с одним мотоциклистом, как на перекрестке у нынешнего КПМа, появился ГАЗ-53 БЕЗ НОМЕРНЫХ ЗНАКОВ. На него вообщем-то не обратили сразу внимание, настрой у мотоциклистов. И вдруг из ведь на проверку документов кабины автомобиля, со стороны пассажирского сиденья, высунулась женщина и прокричала:

- Эй, менты, а ну догони-те нас!

Ребята двух экипажей переглянулись: «Напрашивается на встречу мадам? По коням!» - прозвучала команда. Водитель «газона», засметив, что предложение его принято, нажал на газ, да куда ему соревноваться с скорости с «Жигулями»! Поняв, что далеко не уйдет, он резко свернул на грунтовую дорогу, что проходит недалеко от центрального зернотока. Дожди в ту пору давно не выпадали, на разбитой дороге лежало мягкое полотно толстого слоя пыли. «Газон», прыгая на ухабах, неся по ней с большой скоростью, оставляя после себя сплошную пыльную завесу. «Жигули» не отставали. Вот уже сделан один круг по юго-восточной части села, другой, третий. Перепуганный водитель грузовика, явно пьяный, чувствуя, что ответственности ему не избежать, пытался оторваться, несся то над Горькой балкой, то по каким-то курятникам, овечьим стойлам. Легковые автомобили – за ним. И вдруг на большой скорости подъезжает к дренажному каналу в районе улицы Трудовой и ... перелетает его на другую сторону.

Подъехали ребята-инспектора ГАИ, посмотрели на тот канал, покачали головой. Глубина его около метра, ширина – вдвое больше: этот барьер не взять на легковушках. «Ладно», - сказали, - возьмем тебя, дружок, с другой стороны, со стороны бывшей заготконторы.

Выехали на окраину села Ачикулак, остановили машины у заправочной станции и, вооружившись пистолетами, отправились пешком в сторону «газона». На небе уже сияла Луна, она освещала путь милиционерам.

При ее загадочном свете, раздвигая густые камыши, члены рейдовой группы, заметили отливающую блеском кабину автомобиля. Стали подходить к нему ближе. На проселочной дороге действительно стоял ГАЗ-53. Чтобы застать водителя врасплох, милиционеры продвигались неспеша, стали брать в кольцо кабину водителя.

И вдруг женский душераздирающий крик: «Помогите!» огласил всю округу. Вокруг автомобиля стали носиться какие-то тени. Приглядевись, оторопели. Друг за другом бегали совершенно нагие мужчина и женщина, они, испугавшись, долго не могли найти свою одежду.

Как оказалось позднее, вышли гаишники не к тому автомобилю, похожему, где незнакомые влюбленные спокойно загорали на травке под Луной...

После такого случая, расхотелось милиционерам искать того пьяного водителя. Шутки, смех по поводу случившегося, раздавались в кабине «Жигулей» до самого Нефтекумска.

Анна Лупашко.
Собственный корреспондент «Ставропольской правды», бывший зам. редактора районной газеты «Восход».
На снимке: инспектор ГАИ Н.Зотов во время очередного рейда. Апрель 78 год, фото Н. Шургаева

Слово из прошлого

«В районе организовано 18 специализированных дружин дорожного надзора, в них объединено 155 дружинников ГАИ. А за 9 месяцев нынешнего года ими было выявлено 328 нарушений правил дорожного движения водителями и нешеходами».

В. Калмыков.
Старший инспектор ГАИ.
Газета «Восход», ноябрь 1980 г.

***

«Большую работу по информатизации РОВД провели начальник Нефтекумского РОВД П. Т. Козырев и начальник ОГАИ Н. В. Шаталов».

В. Краюшкин, старший инспектор.
Газета «Восход». 10 ноября 1994 г.

«В поселке Камыш-Бурун при КГРБ была создана народная дружина весной 1959 г. Члены дружины дежурят в общественных местах и на улицах. Дружинники организовали комсомольские посты, а во время весенне-летнего наводнения реки Кумы день и ночь дежурили на дамбах. Особенно хорошо поработали тогда Н. А. Васильев, Ф. Г. Мельников, И. Н. Горбов, Ф. З. Феткулаев».

Газета «Знамя коммунизма».
№152, декабрь 1960 г.

ДАТЫ

1992г. – введен КПМ-1
1993г. – введен КПМ-2

А знаете ли Вы, что ?!

☐ **Первый дорожный светофор был установлен в Лондоне в1868году. Раскрашенные сигналы сменяли один другой при помощи системы приводных ремней.**

☐ **Первый трехцветный дорожный светофор был установлен в 1918г. Америка г.Нью-Йорк**

☐ **В Москве прототипом современного дорожного светофора стал семафор устан ный в 1924г на нынешней Пушкинской площади.**

☐ **Впервые в мире была построена транспортная развязка в двух уровнях в сентябре 1928г.**

☐ **В сентябре 1896 г появился первый российский автомобиль русского изобр Е. Яковлева, на нем был установлен одноцилиндровый двигатель в две лошадины**

Из истории

Как в целом в нашей жизни сегодняшней многое исходит из лет ушедших, так и содержание деятельности ГИБДД «вырастает» из прошлого становления милиции нашего района.

Порасуждаем над некоторыми фактами. «Осенью 1918 г. Ачикулакский райродком выставил в трёх аулах вооруженные кордоны из 11 вольноопёмных солдат для задержания вывоза хлеба за пределы района». (П.Кудинов. кн. «Нефтекумье»). **Чем вам не КПМ (контрольный пункт милиции) образца 20-х годов 20 века с его функциями досмотровых мероприятий на предмет перевозимого груза?**

А вот ещё. Воспользуемся опять же книгой нашего краеведа П.Кудинова. «...в окрестностях Ачикулака рыскала банда до 30 всадников и несколько шаек. ...милиция не располагала средствами передвижения, была бессильна против мобильных бандформирований...Вопрос о создании конного резерва милиции не один раз обсуждался не раз на всех уровнях от районного до республиканского...Пока решался вопрос о конном разъезде, цены на лошадей подскочили с 200 рублей до 250. Выданных средств хватило на 6 лошадей вместо 8. Исполком выделил конюшню для милицейских лошадей, забронировал 40 десятин сенокосного участка (по сегодняшним меркам- бензин для спец.машин). Начали практиковать ночные разъезды, как правило, -накануне базарных дней, потому что именно в эти дни оживлялись конокрады и грабители. Первые рейды и первые удачи: ликвидирована шайка дорожных разбойников из 4 человек, арестовали трех конокрадов. Конечно, 6 конных милиционеров на 32 населенных пункта явно маловато...» **Соотнесите это с нашим временем. Вот вам и ДПС и ГИБДД со своими транспортными проблемами, рейдами, задержанием и т.д.**

А теперь угадай

- Какая самая длинная улица в городе Нефтекумске?
- Когда появился светофор у нас в городе, на каком перек
- Когда появилась в городе первая улица в асфальтовом тии, как она называется?
- Сколько всего сфетофоров в районе?
- Сколько дорожных знаков устано м/н Камыш-Бурун?

УГАДАВ ПЕ
ПОЛУЧИТ (ЗВО
НА ТЕЛ. 3-

Использованы фотографии из архива Нефтекумского отделения ГИБ
Черникова Ю.Н., юнкоров клуба «Доброслов», семейных архивов

Редакция спецвыпуска благодарит ст.л-та милиции Г.С.Титко
за активное участие в организации материалов для данной газ

Ответственный за выпуск п/п-к **Н.В.Шаталов**
Редактор **Л.И.Киселев, член СЖ РФ, «Заслуженный работник культуры РФ»**
Набор на компьютере в отделении ГИБДД ОВД Нефтекумского района **Серова О.В.**, в Совете Нефтекумского района **Л.Джабуева**
НАШ АДРЕС: Г. НЕФТЕКУМСК, УЛ.50 ЛЕТ ПИОНЕРИИ 2, ТЕЛ. 3-36-87
Отпечатано в ОАО «Ш тип г. Михайловск, ул. Ле Заказ 1286 Тира
Распространяется бес

кам образовательных учреждений за аттестацию на сумму 770 тысяч рублей.

Так же за счет, средств города на сумму 462 тысячи рублей, были отремонтированы некоторые помещения ОВД и приобретено оборудование, необходимое для работы отдела. На реализацию социальной политики было направлено 152 тыс. рублей. За отчетный период 53 семьи, из категории малообеспеченных, получили адресную денежную помощь на сумму 66 тысяч рублей. Оказана финансовая помощь церкви Преподобного Сергия Радонежского: на приобретение колоколов выделено 402 тысячи 840 рублей и 6 тысяч рублей церковно-приходской школе.

Устройство блага для вас

Предприятием МУП "Санитарная очистка и благоустройства" выполнено работ на 3 млн. 398 тысяч рублей. В том числе следующие виды работы.

1. Очистка дренажного канала (181 т.р.) - м-р Космонавтов
2. Капитальный ремонт дорог в гравийном исполнении улицы Пацаева (734 т.р.), улицы Титова (120 т.р.).
3. Капитальный ремонт дороги по улице Западная (317 т.р.).
4. Капитальный ремонт дороги по улице Филатова (202 т.р.).
5. Капитальный ремонт дороги в асфальтном исполнении по улице Комарова (1 млн. 650 тыс. рублей).
6. Был произведен капитальный ремонт кирпичного ограждения кладбища № 1.
7. Устройство металлического ограждения нового кладбища.
8. Устройство новых автобусных остановок по улицам Ленина, Терешковой, Дзержинского.

Произведен текущий ремонт дорог на общую сумму 1 215,7 тыс.руб., в том числе:

1. Ремонт асфа... портная, Ленина, Д...
2. Профилирова...
3. Реконструкци...
4. Чистка город... гололедице 381 т.р.

Цехом озеленен...

Предприни... деятельно...

...рождения "Белочка"... году отметили свой... юбилей...

НЕФТЕКУМСК 45

ИНФОРМАЦИОННЫЙ ВЕСТНИК СОВЕТА ДЕПУТАТОВ И АДМИНИСТРАЦИИ МУНИЦИПАЛЬНОГО ОБРАЗОВАНИЯ г. НЕФТЕКУМСКА № 4 (20) АВГУСТ 2006 г.

ЛЕТОПИСЬ ПОЧЕТА

Поздравляем

В связи с 30-летним юбилеем предприятия НФ ГУП СК «Крайтеплоэнерго», за многолетний и добросовестный труд награждены Почетной грамотой администрации муниципального образования города Нефтекумска:

Ващенко А.И. - программист,
Клещенко Н.И. - оператор котельной установки,
Мухин Н.Е. - водитель - работники предприятия.

***

1 СЕНТЯБРЯ ДЕНЬ ЗНАНИЙ

В этот день в городе за парты сядут около 3 тыс. учащихся. В первый раз, в первый класс пойдет более 300 юных нефтекумчан. Администрация и Совет депутатов муниципального образования города Нефтекумска тепло и сердечно поздравляют педагогические коллективы школ, учащихся, их родителей с праздником – Днем знаний, с началом нового учебного года. Пусть у всех будет здоровье. Семейное благополучие и удача будут верным спутником на тропинках к планете по имени «Мир знаний».

На снимке: учитель года-2006 Тахмазова Н.М. городская школа № 3 и ее коллеги.

Фото Н. Минаева

...теплу 30 лет

...коллектив Нефтекумского филиала ...Крайтеплоэнерго» отметил свой 30-...илей. Именно успешное функциониро-...льнейшее стабильное развитие данного ...ия – залог тепла и уюта для горожан. ...ы, все жители Нефтекумска, вобщем-...тны к этому юбилею и с гордостью ...: «Нашему теплу 30 лет!».

...ии есть свои ветераны, передовики про-...лодежь. Возглавляет коллектив молодой ...руководитель М.В. Юрин. Коллектив ...его ветеранов с этой датой тепло и сер-...или руководители муниципалитета го-...тели района, руководители предприятий

...ии успехов

...50-летием образования ООО «Кав-...», в адрес руководства и коллектива Ка-...умского линейного управления магис-...азопроводов – одного из производ-...одразделений «Кавказтрансгаз», рас-...о в нашем городе главой муниципаль-...ования Т. Шведовой и председателем ...утатов города А. Васильевым направлен ...ный адрес с пожеланиями добра, здо-...ых трудовых успехов и достижений. От ...лей города выражается уверенность, что ...е развитие предприятия станет залогом ...ия и благополучия Нефтекумска.

...ША ТЫСЯЧА

...ажен в экстремальной ...засуха, но когда в мае ...5 дней шли дожди, у нас ...чрезвычайная ситуация. ...ти, подвалы многоэтажных ...ь затоплены, пострадали ...рья в микрорайоне Космо-...азбиты и размыты дороги. ..., собрали документы и на-...нистерство по ГО и ЧС ...ги на возмещение ущерба ...ения, наконец-то, пришли ..., и теперь мы не «съешем ...ители звонят и идут ту ...обещали вместить». ...города

КРАТКОЙ СТРОКОЙ

☐ 26 августа в Нефтекумске прошел турнир по компьютерному спорту в рамках чемпионата края. Соревнования проводились в компьютерном клубе «Ацтек» среди команд клубов города. Победители продолжат борьбу за звание чемпионов СК на зональных соревнованиях.

☐ 17 августа в Нефтекумской центральной городской библиотеке состоялся краевой семинар – «Толерантность как норма жизни: формирование основ толерантного мира – воззрение у детей и подростков в условиях детской библиотеки».

☐ С 18 по 3 сентября в ДК «Нефтяник» работала передвижная выставка – «Рерихи, Индия, Гималаи».

☐ Продолжается благотворительная акция «Белый цветок», проводимая АМО г. Нефтекумска и МУ «Нефтекумский культурный центр» в рамках районного благотворительного марафона «Спешите делать добро». Расчетные счета семей города с детьми инвалидами можно узнать в АМО г. Нефтекумска по тел 3-13-02, каб. 4.

НА ЭКРАНАХ КРАЯ *Нефтекумск*

В конце второй декады августа месяца в городе работала творческая группа краевого телевидения.

Тележурналисты ознакомились с тем как живут, работают и отдыхают в эту знойную пору в самом жарком восточном городе края. Сделали репортаж о культурной жизни горожан, работе клубов по месту жительства, об организации летнего отдыха. Побывали в учреждениях социального обслуживания, в микрорайоне «Северный», встретились с руководителями органов власти района и города.

В СОВЕТЕ ДЕПУТАТОВ ГОРОДА

23 августа 2006 года состоялось очередное заседание Совета депутатов города Нефтекумска.

Депутаты рассмотрели и приняли решение о проекте изменений и дополнений в Устав муниципального образования, учитывающие происшедшие изменения в действующем федеральном и краевом законодательстве. Был рассмотрен и ряд других вопросов.

Заседание Совета проходило с участием общественности города, средств массовой информации, председателей советов территориального общественного самоуправления, работников администрации муниципального образования, руководителей коммунальных предприятий города. Вел заседание Васильев Александр Николаевич, председатель Совета депутатов города.

Официально. Чит. на стр. 2-3

К великому сожалению, на городском рынке "Южный" такая ...

"На лучшую организ... на избирательных у... 2004г...

НЕФТЕКУМЬЕ

ноябрь 2006 г.

Информационный вестник НЕФТЕКУМСКОГО МУНИЦИПАЛЬНОГО РАЙОНА № 9(14) ОФИЦИАЛЬНО

СОВЕТ НЕФТЕКУМСКОГО МУНИЦИПАЛЬНОГО РАЙОНА СТАВРОПОЛЬСКОГО КРАЯ ПЕРВОГО СОЗЫВА

РЕШЕНИЕ

14 ноября 2006 г. г. Нефтекумск № 170

Об информации о ходе исполнения бюджета Нефтекумского муниципального района Ставропольского края за 9 месяцев 2006 года

В соответствии с Положением о бюджетном процессе в Нефтекумском муниципальном районе Совет Нефтекумского муниципального района Ставропольского края

РЕШИЛ:

Информацию администрации Нефтекумского муниципального района Ставропольского края о ходе исполнения бюджета Нефтекумского муниципального района Ставропольского края за 9 месяцев 2006 года принять к сведению, согласно приложению.

Глава Нефтекумского муниципального района Ставропольского края П.А. Лиманов

Приложение к решению Совета НМР от 14 ноября 2006 г. № 170

ИНФОРМАЦИЯ о ходе исполнения бюджета Нефтекумского муниципального района Ставропольского края за 9 месяцев 2006 года

ДОХОДЫ

[illegible]

РАСХОДЫ

[illegible]

Финансирование расходов местного бюджета в первоочередном порядке производилось по приоритетным статьям расходов бюджета, в соответствии с решением Совета "О бюджете Нефтекумского муниципального района на 2006 год".

Раздел 0100 "Общегосударственные вопросы"

Уточненные плановые назначения на отчетный период по разделу "Общегосударственные вопросы" составили 21197 тыс. рублей.

Финансирование расходов произведено в объеме 20982 тыс. рублей, что составляет 98,9 процента к уточненному плану. Кассовое исполнение составило 15838 тыс. рублей или 74,5 процента к объему финансирования.

Подраздел 01 13 "Резервные фонды"

Уточненные плановые назначения по данному подразделу в отчетном периоде составили 2817 тыс. рублей. Профинансированы в полном объеме кассовый расход составил 851 тыс. рублей.

Средства были направлены на:

оказание материальной помощи семьям погибших и раненых сотрудников специальной роты ОМОН ГУВД СК - 90 тыс. рублей,

выплату поощрения медицинским работникам Нефтекумского района, принимавшим участие в мероприятии по оказанию экстренной помощи пострадавшим при ликвидации членов незаконных вооруженных бандформирований - 52,1 тыс. рублей,

приобретение ценных подарков работникам жилищно-коммунального хозяйства в связи с профессиональным праздником - 5,4 тыс. рублей,

приобретение ценных подарков к 86-летию НМР - 34 тыс. рублей;

оплату услуг по капитальному ремонту кабинетов Совета - 112 тыс. руб.,

ремонт кровли спортивного зала и ремонт кабинетов СОШ №9 и СОШ №3 в сумме 384,1 тыс. рублей,

установку автоматической пожарной сигнализации УТ и СЗН АНМР в сумме 47 тыс. рублей,

улучшение материально-технической базы образовательных учреждений - 72,1 тыс. рублей,

приобретение ценных подарков и выплату премий к Почетной грамоте Нефтекумского муниципального района - 20 тыс. рублей,

выплату стипендий отличникам учебы, лучшим учащимся старших классов общеобразовательных школ - 24 тыс. рублей,

на приобретение канцелярских товаров и комплектующих к оргтехнике ОИ и ЗО АНМР в связи с возложением дополнительных функций - 20 тыс. рублей.

Раздел 0400 "Национальная экономика"

На финансирование данного раздела бюджета ...

...первоначально утвержденные бюджетные ассигнования составляли 3194 тыс. рублей. План отчетного периода в ходе исполнения бюджета был увеличен на 3451 тыс. рублей, в том числе за счет субвенции в сумме 2498 тыс. рублей на реализацию Закона Ставропольского края "О наделении органов местного самоуправления муниципальных образований в Ставропольском крае отдельными государственными полномочиями Ставропольского края в области сельского хозяйства" на возмещение части затрат на уплату процентов по кредитам и займам, полученным в российских кредитных организациях и с/х кооперативах на развитие малых форм хозяйствования в АПК СК (в том числе за счет средств федерального бюджета - 2373 тыс. руб., за счет средств краевого бюджета - 125 тыс. руб.), на поддержку программ и мероприятий по развитию животноводства в сумме 953 тыс. рублей.

К подразделу 04 05 "Сельское хозяйство и рыболовство" отнесены расходы за счет субвенции из краевого бюджета на осуществление отдельных государственных полномочий в области сельского хозяйства. Объем бюджетных ассигнований на 9 месяцев составил 4673 тыс. рублей. Профинансированы расходы бюджетом края не в полном объеме, размер недостающих средств составил 1873 тыс. рублей, кассовый расход - 1518 тыс. рублей.

К подразделу 04 08 "Транспорт" отнесены расходы на организацию транспортного обслуживания населения между поселениями в границах муниципального района, а также на отдельные мероприятия в области дорожного хозяйства. Плановые назначения в целом по данному подразделу на отчетный период составили 1659 тыс. рублей, профинансированы в полном объеме, кассовый расход составил 984 тыс. рублей или 59,9 процента. В том числе по мероприятиям в области дорожного хозяйства план составил 1280 тыс. рублей, исполнение - 699 тыс. рублей (54,6 процента), по расходам на государственную поддержку автомобильного транспорта плановые назначения - 379 тыс. рублей, исполнение - 295 тыс. рублей (77,7%).

К подразделу 04 11 "Другие вопросы в области национальной экономики" в местном бюджете отнесены расходы за счет ...

...субсидии из краевого бюджета на мероприятия по обеспечению жителей сельских населенных пунктов бытовыми услугами, и средства местного бюджета на финансирование районной целевой программы "Развитие бытового обслуживания населения в Нефтекумском районе на 2005-2007 годы". Плановые назначения по данному подразделу составили 313 тыс. рублей, профинансированы в полном объеме, кассовый расход составил 233 тыс. рублей.

Раздел 0700 "Образование"

На финансирование учреждений образования на 9 месяцев текущего года первоначально принятые плановые назначения составили 127333 тыс. рублей. Уточнение плана отчетного периода произведено на сумму 2737 тыс. рублей по следующим основаниям:

1491,7 тыс. рублей - за счет остатков средств по состоянию на 01.01.2006г.,

3245,0 тыс. рублей - за счет увеличения целевых назначений по целевым средствам (в том числе на капитальный ремонт д/с "Ласточка");

1218 тыс. рублей - за счет увеличения размера субвенции на выплату вознаграждения за классное руководство;

1000 тыс. рублей - за счет дополнительных поступлений из федерального бюджета средств на внедрение инновационных образовательных программ (СОШ №1);

269,4 тыс. ру... счет дополните... ченных средств н... зацию летней о... тельной кампании;

99,0 тыс. ру... счет дополни... средств на опла... сти питания дете... щихся в трудной ж... ситуации в связ... дением летней о... тельной кампании;

469,9 тыс. ру... счет увеличения... назначений по ра... плате и платным у...

С учетом уточ... новые назначени... ция составили 13... рублей.

Профинансир... реждения образо... общую сумму 13... рублей, что состав... процента к уточне... новым назначени... вое исполнение ... 109721 тыс. ру... 81.7% к объему ф... ания.

Финансирование данного раздела бюджета не в полном объеме объясняется несвоевременным ...

Структура остатков на состоянии на 01.10.2006г. на лицевых счетах получателей средств бюджета Нефтекумского муниципального района

(тыс. рублей)

Наименование раздела	Всего остатков	в том числе: оплата труда с начислениями	в том числе: оплата коммунальных услуг
Общегосударственные вопросы (01 00)	5344	1872	89
Национальная безопасность и правоохранительная деятельность (03 00)	405		
Национальная экономика (04 00)	2057		
Образование (07 00)	24400	14773	2153
Культура (08 00)	239	38	76
Здравоохранение и спорт (09 00)	12087	3039	1165
Социальная политика (10 00)	6713	1821	101
ВСЕГО	51361	21447	3604

...ный суд Ставропольского края направлены исковые заявления о взыскании задол-...

...что в тяжкой разлуке Вы вынесли все..." (вечер с солдатскими матерями, вдовами ВОВ"). Праз-...

...сии по делам несовершеннолетних, проводит беседы с родителями нерадивых учеников, оказы-...

...женном режиме наш земельный отдел, в который за отчетный период обратилось более 300 ...

Стоит заметить, что в 2003 году данная сумма составляла 1 миллион рублей. До конца 2004 года эта сумма увеличится до 1,5 миллионов рублей, что на 500 тысяч рублей больше в сравнении с предыдущим годом. Отвод зе-...

...альное жилищное ст... производится на ос... данных заявлений, с... ...домов не несли до... зом ответственно... жителями. Неоднок... этих домов обраща... нистрацию города... принять их на балан... ма в настоящее вре...